✶מעריב✶
היום 40 עמודים

יום א' ו' באייר תשל"ד 28.4.74 גליון 9061 שנה כ"ו

50 אג'

המייסד והעורך הראשון ד"ר ע. קרליבך ז"ל

העתון הנפוץ ביותר במדינה • MAARIV

ארה"ב פנתה הלילה לדמשק בקריאה לריסון כדי ליצור אווירה רגועה לקראת המשא־ומתן

מאת שמואל שגב, סופר „מעריב" בוושינגטון

ארצות־הברית פנתה הלילה בהזדמנות לסוריה, בי־נורות הדיפלומאטיים הב־בליים, והאיגרה בנשיא אסד אמר לנהוג ריסון בי־רמת הגולן, על מנת ליצור אווירה רגועה יותר במשא־ומתן על הפרדת הכוחות בין ישראל לסוריה, העתיד להתנהל בי־מי השבוע בהשתתפות של ד"ר הנרי קיסינג'ר.

הפנייה האמריקנית לדמשק נעשתה בעקבות מגעים חב־רתיים שהתקיימו אתמול בין שגריר ישראל בוושינגטון מר שמחה דיניץ לבין אישים בכי־רים במחלקה המדינה, בעק־בות תקרית יום אתמול ב־חזית הסורית.

ד"ר קיסינג'ר עומד לצאת הערב בדרכו למזרח התיכון. אולם קודם לכן יתעכב בז'נ־ווה לשיחות, מחר, עם עמיתו הסובייטי אנדריי גרומיקו.

שר החוץ האמריקני עצמו קיבל מידע מפורט על התק־ריות שהיו אתמול. בכל מג־עיה הדגישה הלילה ישראל, כי המשך מלחמת ההתשה ה־סורית יוצר אווירה בלתי־נוחה למגעים מדיניים וכי על ממש־לת דמשק להחליט אם פניה להסדר בדרכי שלום או להמ־שך הקרבות.

חוגים מדיניים בוושינגטון הביעו הלילה דאגה מן ה־מספר הגדול של נפגעים יש־ראליים יביא להקשחה בעמד־תה של ישראל בשיחות ל־הפרדת הכוחות.

בוושינגטון מצפים בינתיים גם לדיווח מקאהיר על ביקו־רו של שר המלחמה המצרי בדמשק בשבוע שעבר. הבי־קור יצא לפועל לפני התק־ריות החמורות של היומיים האחרונים. נראה, כי שר ה־מלחמה המצרי נשלח על ידי הנשיא סאדאת כדי לשכנע את נשיא סוריה לגלות הת־אפקות בתקופת ביקורו של ד"ר קיסינג'ר במזרח התיכון השבוע. בסביבת התצפיות האחרונה שלו ביום ו' קרא קיסינג'ר לישראל ולסוריה ל־גלות ריסון ברמת־הגולן. גם אם ארה"ב היתה מודעת לכך שהתקריות יזומות על ידי ממשלת דמשק, הרי הקריאה לשני הצדדים נועדה לשמש כעין מחווה כלפי ממשלת דמ־שק וליצור אווירה נוחה יותר סביב ביקורו של ד"ר קי־סינג'ר עצמו. אולם לנוכח התקריות של אתמול, הידיעה ארה"ב את תביעתה לסורים, הפעם לדמשק לבדה, להביא רגיעה לאיזור.

חוגים מדיניים בוושינגטון הביעו חשש כי אם לא ייפס־קו הקרבות בימי ביקורו של שר החוץ האמריקני ואם יימשכו תקריות האש שבהן יהיו לישראל נפגעים — לא תוכל עוד ישראל לגלות את אותה התאפקות שאיפיינה את התנהגותה במשך 45 הימים האחרונים. קיים כאן חשש מפני תגובה ישראלית תקיפה שתעמיד בספק את הצלחת המו"מ.

אף על פי כן עדיין מקווים בוושינגטון שישראל תמשיך לגלות את אותה גישה אח־ראית שהיא גילתה מאז הת־לה מלחמת ההתשה הסורית והאפשר לד"ר קיסינג'ר לנ־הל את המו"מ בדמשק באווי־רה רגועה יחסית.

המפד"ל – המפלגה הראשונה אליה יפנה יצחק רבין שתצטרף לממשלה

גוברת הנטייה בר"צ לתמוך בממשלה של רבין שתישען על 61 ח"כים ✶ ספיר יוצא לחו"ל ולא יקח חלק במו"מ הקואליציוני ✶ שלא בפומבי מציגות ל"ע ומפד"ל עמדות מתונות יותר

מאת יוסף חריף ודניאל רבן

בהתייעצויות של סוף ה־שבוע של המעורבים להרכבת הממשלה החדשה מסתמנת, כי המפלגה הראשונה שעמה יתחיל המו"מ מתוך מגמה להקים ממשלה על פי ה־כתובת של הממשלה היו־צאת, תהיה המפד"ל.

שר האוצר, פנחס ספיר, ה־עומד לצאת השבוע לחו"ל, ומכילא לא יקח חלק במו"מ להרכבת הממשלה החדשה, נפגש בליל שבת עם השר יצ־חק רבין בביתו וככל הנראה דן עמו בצעדים הבאים המת־חייבים מהחלטת המרכז של מפלגת העבודה להרכבתה של ממשלה חדשה.

למחרת בבוקר נפגשו הש־רים יצחק רבין ושמעון פרס. גם הם דנו באותו נושא ומ־תוך הסכמה הדדית, היתוו את קווי המו"מ עם המפלגות הב־אות בחשבון לקואליציה. נר־אה, כי באותה פגישה החליטו השניים, כי אף על פי שה־מפד"ל הודיעה שאין היא נו־טה להצטרף לממשלה חד־שה, אלא אם כן מובטח בממ־שלה חרום לאומית או בממ־שלה את פתרון יסודי לשאלת „מיהו יהודי" — יש לפנות תחילה אל מפלגה זו ולנסות לברר עמה באלו תנאים אפשר בכל זאת להביא בחשבון את הצ־טרפותה מחדש לממשלה.

אם המפד"ל לא תסכים ל־הצטרף לממשלה יוכל להר־כיב ממשלה על בסיס של 61 — היינו על ידי צירופה כל רשימת ר"צ, המונה שלושה חברים. במקרה כזה מביאים בחשבון הכללתה של ראש ה־רשימה, ח"כ שולמית אלוני, כחברה בממשלה. מתוך הנ־חים ראשוני של ההרכב ה־פרסונלי של הממשלה החד־שה, מדברים על האפשרות למסור לידי הגב' אלוני את תיק הסעד ואילו את התי־קים האחרים שבידי הדתיים — דתות ופנים — יימסרו ליד־שרי מפלגת העבודה: את תיק הפנים ליהושע רבינוביץ' ואת הדתות לחיים צדוק שר ה־משפטים, שיוסיף להחזיק ב־תיק הנוסף כפקדון עד אשר תורכב ממשלה חדשה בבוא העת שבה תהיה גם המפד"ל.

הואיל ודרישת ר"צ תבעה קיום בחירות חדשות, יהיה הבצרך כוון שתורכב ממשלה עם זאת ייקבע מראש שהב־חירות יתקיימו בינואר 1975. באורח בלתי רשמי נמסר, כי חבריה של גב' אלוני מוכנים להצעה כזאת אך ההכרעה תי־פול עם שובה של הגב' אלו־ני מחו"ל.

השינויים האפשריים בהרכב הממשלה ובחלוקת התיקים הם שיצורפו מספר שרים חד־שים. מדברים על אברהם עו־פר כשר השיכון, אהרן ידלין כשר העבודה, משה ברעם כ־שר התחבורה, אהרן אוזן כ־שר החקלאות (בבקות תיקשו־רת), אהרן ירדר כשר ההס־ברה, מתוך הנחה ודאית ש־לשמעון פרס יימסר תיק ה־בטחון (כישהו העלה את ה־אפשרות, כי למר פרס יימסר תיק החוץ, במקרה שמר אבא אבן לא יצטרף לממשלה ה־חדשה). בענין זה ימצא בור־דאי תמיכה רחבה בתוך חברי מפא"י לשעבר וכמובן בחוד־בתו, רפ"י לשעבר.

מדובר על כן, שח"כ משה כרמל יחליף את השר ישראל גלילי ובמקומו של משה דיין יצטרף לממשלה יצחק נבון. עדיין לא ברור, אם יגאל אלון ירצה לכהן בממשלה החדשה ועל כן לא ברור, מה ייעשה עם תיק החינוך. רואים את יצחק נבון כמועמד מתאים ל־תפקיד זה.

נודע על מגמה להגדיל את הייצוג העדתי בממשלה. בסוף השבוע הוזכר שמו של ראש עיריית צפת, אהרן נחמיאס, כ־חבר בממשלה.

נראה, כי השרים יצחק רבין ושמעון פרס, נוטים לכך, ש־בחירת השרים ושיבוצם היע־שה על־ידם ולא „תוכתב מ־גבוה".

בתשובה לשאלה אמר הבו־קר השר שמעון פרס, כי ב־שלב זה עוסקים בנסיון להר־כיב ממשלה חדשה ו„עדיין רחוקים מכל שיבוץ".

שר העבודה יצחק רבין, שנשיא המדינה הטיל עליו

(סוף בעמ' 2, טורים 3, 4)

שר הבטחון משה דיין (משמאל למכונת הירייה) ביקר במוצב השיא בחרמון בלוויית אלוף פיקוד הצפון אלוף רפאל איתן (שני מימין). (תצלום: אבשלום ססורה)

לפחות 18 חודשים יידרשו למצרים להחלפת הנשק הרוסי

„נ.י. טיימס" אומר כי המומחים הצבאיים אינם מאמינים שסאדאת ינתק עצמו לחלוטין מאספקה סובייטית ✶ דיניץ: יש הבדל בין חיזוק העמדה האמריקנית במזרח התיכון לבין חיזוק אויבי ישראל בנשק אמריקני

מאת פיליפ בן, כתב „מעריב" בארה"ב

מצרים תיתקל בבעיות גדולה אם תנסה להשתחרר לחלוטין או אף באורח חל־קי מהצורך ברכישת נשק סובייטי והרצה לרכוש נשק במקורות מערביים, כותב כתבו הצבאי של „ניו־יורק טיימס".

המומחים הצבאיים המער־ביים אומרים, כי החלפה מצ־רית כזו תהיה לתועלת רבה לישראל ולמערב שכן נטישה ולו חלקית של התלות בנ־שק סובייטי תימשך לפחות 18 חודשים. הכוחות המצריים, ש־הם הגדולים ביותר במזרח ה־תיכון, מצויידים באופן בל־עדי בציוד סובייטי. העברת צבא זה לציוד מערבי היא משימה כבירה אפילו לגבי צבא כאורגן ביותר והדבר יחליש את מצרים דווקא בת־קופה בה היא מקווה לשאת ולתת להסדר סופי עם יש־ראל.

מצרים תלויה עתה במוסק־ווה לאספקת תחמושת, חלקי חילוף וציוד אלקטרוני ואין התעשייה המצרית מסוגלת ל־ייצר את אלה לבדה. אין גם להניח, שמצרים תצליח לקבל אספקה זו כמדינות קומוניסט־יות אחרות.

אשר לציוד לצליחות התצ־לה הרי הוא חדיש כל כך, שבריה"מ לא העבירה כמותו אפילו לרעות מדינות בריה הארשה. ארה"ב מיצרת ציוד רב הדומה לציוד הסוב־ייטי אך החלפה הציוד תימ־שך זמן ניכר. הארטילריה ה־מצרית מתוצרת סובייטית היא בעלת קטרים, שאינם מקוב־לים במערב. ההגנה האווירית המצרית מבוססת על מכ"ם סובייטי שהותקן בין השנים 1970 ו־1972 השכבאים המפ־עילים ציוד זה אומנו בברית המועצות.

אפשר כמובן להחליף את הציוד בציוד מערבי, שהוא שונה למדי.

הדעה הרווחת איפוא בין המומחים הצבאיים היא, שסא־דאת יבקש להמשיך ולקבל גם אספקה סובייטית אך שהוא יהיה מוכן לקחת על עצמו „סיכון" — יצירת מצב מדי־ני שלא ידרוש מאמץ צבאי בעתיד המידי.

שמואל שגב, סופר „מעריב" בוואשינגטון מוסר:

שגריר ישראל בוואשינג־טון שמחה דיניץ הביע דאגה מצויימת נוכח האפ־שרות שארה"ב תספק נשק למצרים.

בראיון ברשת הטלוויזיה נ.ב.סי. אמר דיניץ, כי יש־ראל מבדילה בין חיזוק המע־מד האמריקנית במזרח תיכון לבין חיזוק אויבי ישראל ב־נשק אמריקני.

הראיון נערך על רקע ה־ידיעות שהתפרסמו בעתונות, כי כבר היו מגעים בין הנ־ציגי נשק אמריקניים לבין ממשלת מצרים על האפשרות שציוד צבאי אמריקני יסופק לצבא המצרי.

משקיפים דיפלומאטיים ב־וושינגטון סבורים, כי נושא זה יועלה בשיחות שיהיו לשר החוץ האמריקני הנרי קיסינ־ג'ר עם ראש הממשלה גולדה מאיר בירושלים השבוע.

דיניץ מתח ביקורת קשה על החלטת הגינוי לישראל, שאישרה מועצת הבטחון ב־ענין פשיטת צה"ל לדרום לב־נון, בלי להזכיר בהחלטה כלל את רצח 18 האזרחים בקרית שמונה בידי מחבלים. דיניץ הדגיש את אי ההגינות של ההחלטה ואמר שהיא מהווה יותר גינוי לאו"ם מאשר גינוי לישראל.

באלגנטיות התחמק דיניץ מ„מלכודת", שהוטמנה לו ב־שאלה אם ממשלה בראשות הליכוד תהיה פחות נכונה לשאת ולתת על הסדר של שלום עם הארצות הערביות. השגריר אמר שכל המנהיגים הישראליים — בין שהם חברי מפלגת העבודה ובין חברי ה־ליכוד — מעוניינים בהסדר שלום, והמחלוקת היא רק לג־בי המחיר, שיש לשלם להשי־גת השלום. על כן סבור די־ניץ, כי התזוזה לקראת שלום, שהחלה עם חתימת הסכם ה־הפרדה בין ישראל לבין מצ־רים לא תיפסק כתוצאה מ־משבר פנימי בישראל. הוא הוסיף, כי הממשלה הנוכחית בראשות גולדה מאיר מוסמכת לחלוטין לשאת ולתת עם קי־סינג'ר כאשר יגיע לירושלים השבוע.

הממשלה לישיבה מיוחדת ביום ד'

תדון בהפרדת הכוחות עם סוריה וגיבוש עמדה לקראת בוא קיסינג'ר

הממשלה עומדת להיכנס לישיבה מיוחדת ביום ד' כדי לדון בנושאים הקשו־רים בביקורו של שר החוץ האמריקני, ד"ר הנרי קי־סינג'ר, בענין הפרדת ה־כוחות עם סוריה.

בישיבה זו ישתתף גם שג־ריר ישראל בוואשינגטון מר שמחה דיניץ, העמד להגיע לישראל ביום ב' וימסור על מגעיו האחרונים בנושא זה.

ישיבת הממשלה המיוחדת נקראה לשם גיבושה מחדש של העמדה הישראלית לקראת השיחות עם ד"ר קיסינג'ר. י־דוע הדבר, ששר החוץ האמ־ריקני מציע בהתמדה את נ־סיגת ישראל מהעיירה קו־ניטרה, שהסורים רואים בה, לדבריהם, „סמל" ולא יהיו מוכנים להפרדת כוחות בלי נסיגה זו.

ישראל הודיעה, כזכור, ל־ארה"ב, כי הנסיגה הישראלית צריכה להיות רק במסגרת ה־מובלעת, שנכבשה מידי הסו־רים במלחמת יום הכיפורים. בעיה זו תעמוד במרכז הדיון של הישיבה המיוחדת ביום ד'.

אין מניחים, כי יחול שינוי ב־עמדה הישראלית ונראה ש־יוחלט לעמוד מאחורי ההח־לטה הקודמת של הממשלה ו־לשמוע תחילה מה מביא עמו ד"ר קיסינג'ר מדמשק.

בישיבתה השבועית של ה־ממשלה היום, עוסקים שר ה־בטחון הרמטכ"ל לסקור ענ־יינים בטחוניים ונראה, כי עי־קר הסקירה ההיה על הגז־פתוחויות בחזית הסורית.

200 נעדרים במפולת הר בפרו

יותר ממאתיים איש נעד־רים לאחר שמפולת פקדה את כפרי האנדים המרכזיים בפרו.

מלימה נמסר, כי ביום ו' אירעה מפולת קרקע גדולה בהר מאיוקמארקו והמוני ע־צומות של אדמה גלשו לנהר מאנטארו, למרגלות הר זה במרחק כ־200 קמ' מזרחית ללימה. הנהר נחסם ונוצר א־גם מלאכותי שעלה במהירות על גדותיו. כפרים שבסביבה נשטפו כליל והששים שרבים מאוד מבין הנעדרים כבאו את מותם. (י.ט.פ.)

...נקטו אמצעי־בטחון חמורים ...מנוע התנקשות בקיסינג'ר

...רמי ביון משוכנעים שהמחבלים רוצים לרצוח את שר החוץ האמריקני

מאת יוסף פינקלשטיין, סופר „מעריב" בלונדון

...שירותי במזרח מקרביים ...משוכנעים שהמחבלים ערב... אכן מתכננים התנקשות ...י קיסינג'ר.

בדמשק. אנשי פמלייתו של ד"ר קיסינג'ר נשבעו, כי ראו מתבל המוש בתת מקלע מס־תתר על גג בבנין, שם המתין לקיסינג'ר כדי לרצחו. הסו־רים התייחסו בלגלוג להאשמה זו וטענו שהאיש המושם על הגג היה שומר חרש, אך ה־אמריקנים לא האמינו לגירסה זו וקיסינג'ר המשיך בדרכו לתוכנו. גמל התעופה „היתר" רוח שומרים חמורים.

האמריקנים ושירותי הבט־חון של המדינות שבהן הת־כונן קיסינג'ר לבקר השבוע, מכירים בחומרת הסכנה ואמ־צעי הבטיחות שינקטו הפעם יהיו קפדניים מתמיד.

מדאיגה במיוחד את שומרי ראשו של קיסינג'ר האפשרות שקנאים יערכו התקפת הת־אבדות, כלומר יהיו נכונים להקריב את חייהם כדי לרצוח את קיסינג'ר.

והאפשרות המדאיגה השניה היא שיערוך את ההתנקשות אחד מארגוני המחתרת האי־רופים, כגון „הצבא האירי הרפובליקני" הוב לערבים „חוב טירור".

אם יוכתר נסיון התנקשות כזה בהצלחה, תהיה המבוכה בעולם כולו גדולה. שכן קי־סינג'ר כבר נהפך בעיני ה־עולם למייצגה של ארה"ב. הכל נותנים אמון בדיבורו ב־עוד הנשיא ריצ'רד ניכסון מתבוסס בביצת הטריגייט. ה־כל משוכנעים, שהמחבלים ה־ערביים יעשו מאמצים ניכרים להשגת מטרתם, שהיא לחולל מלחמה חדשה במזרח התיכון ולגרום בסופו של דבר להש־מדת ישראל.

מסיבה זו יש רק אדם אחד „המתחרה" בקיסינג'ר על ה־מקום הראשון ברשימת האי־שים שהמחבלים מבקשים את נפשם. אדם זה הכיה אף הוא את שאיפתו להשגת שלום ב־מזרח התיכון, הוא נשיא מצ־רים, אנואר סאדאת — כותב „סאנדיי טלגראף".

שמואל שגב, סופר „מע־ריב" בוואשינגטון מוסר:

אמצעי בטיחות קפדניים ב־יותר ננקטו לכל אורך הד־רך, שבה יעבור שר החוץ האמריקני הנרי קיסינג'ר ב־דרכו לביקור החמישי במז־רח התיכון, כדי להגן עליו מפני כל נסיון של התנקשות בחייו מצד מחבלים ערביים.

בעל השור, ביק אנדרסון, גילה אתמול, כי שירותי ה־ביון האמריקניים והזהירו, ש־מחבלים ערביים זוממים לר־צוח את קיסינג'ר או לחטפו באחת מתחנותיו בדרכו ל־מזרח התיכון.

תחנתו הראשונה של קי־סינג'ר תהיה ז'נווה, שבה יי־פגש עם עמיתו הסובייטי אנ־דריי גרומיקו. ביום ב' יגיע לאלג'יר שבה ימשיך בשיחו־תיו עם הנשיא הואר' בומד־יין, שיחות שהחלו בתחילת החודש בוושינגטון. אחרי ה־גיה של יום אחד בקאהיר ל־שיחות עם הנשיא אנואר סא־דאת, יבוא קיסינג'ר לירוש־לים ביום ה', ה־2 במאי.

אנשי בטחון אמריקניים ה־אמו את הצידודים השונים ל־ביקור קיסינג'ר ורעייתו עם הממשלות המקומיות ובדקו בבדיקה קפדנית את כל המקו־מות שבהם ישהו.

נוסף על כך הכינו אנשי משרד החוץ האמריקני מסמך מיוחד בשביל מרת קיסינג'ר ובו רשימת „כללי התנהגות" לאשה במדינות הערביות ה־שונות. מסמך זה מונה את כללי הלבוש, האכילה והתנ־הגות השונים הנהוגים בכל אחת מן הארצות הערביות.

ראש הכנסיה היוונית יבקר בירושלים

מאת מ. מאור, סופר „מעריב" באתונה

הארכיבישוף סרפים, ראש הכנסיה היוונית־אורתודוכ־סית, יבקר בירושלים, בין ה־31 במאי לבין ה־5 ביוני. היא יצא בשליחות „ל־פייס לשמור על זכויות ה־כנסיה האורתודוכסית בארץ הקודש, זכויות הנמצאות ב־סכנה".

הסינוד הקדוש, הגוף המנ־ציג לפועל של הכנסיה היוו־נית, הודיע, כי הביקור נעשה על פי הזמנתו של הפטריארך בנדיקטוס. שבעה בישופים ילוו את ראש הכנסיה. אחד מהם הוא המטרופוליטן ברנ־באס, שחזר זה עתה מירו־שלים.

ברנבאס, שהוא יו"ר ועדת הסינוד לענייני חוץ, מסר דו"ח ארוך של שיחותיו עם הפט־ריארך בנדיקטוס בירושלים ד־שודיס קדים של הכנית ל־בינאום ירושלים.

עתונות יוון מסרה, כי שלי־חותו של הארכיבישוף סרפים נעשית במסגרת הכרוז של הפטריארך למטריוס, שבה הד־גיש, כי נחושה הולדתו להד־גן על זכויות כנסיותו במקו־מות הקדושים בירושלים, בכל דרכי החוק והשלום ומעבר ל־כל פוליטיקה. זה — נוכח „המצב המדאיג במזרח התי־כון".

הארכיבישוף סרפים נעשה לראש הכנסיה היוונית אחרי ההפיכה, שהיתה בנובמבר ש־עבר ושבה הופל משטרו של פאפאדופולוס. כהן היה בן ה־60 היה לוחם גרילה נגד הגרמנים, בימי מלחמת העו־לם השניה.

...ות צה"ל בחרמון ...ופגז משטח לבנון

מאת יעקב ארז, ...ב הצבאי של „מעריב"

...ת צה"ל במוצב החר־... הופגז אתמול בפעם ...שונה משטח לבנון ב־...ות מקוטר 120 מ"מ.

כתוצאה מן ההפגזה שהי־תה בשעות לפני הצהריים, נפצע אחד מחיילי צה"ל והועבר לבית החולים ב־צפת.

באיזור זה בשטח לבנון נמצאים מחבלים רבים וב־אחרונה הועברו לשם יחידות סוריות. כמו כן הועבירו ה־סורים לשטח לבנון יחידות צבא אחרות והוצבו בקירבת גבול סוריה לבנון. אין מר־ציאים מכלל אפשרות שההפ־גזה על מוצב צה"ל במערב החרמון בוצעה על ידי חיי־לים סוריים החונים בשטח לבנון.

תחזית ותצפית

מזג האוויר להיום: משנן חלקית.

השקף למחר: עליה קלה.

טמפרטורות: רמת הגולן: 8—17. חיפה: 14—22. ירושלים: 10—19. תל־אביב: 11—20. הר שומרון: 11—23. מישור חוף: 16—23. אילת: 18—32. מפרץ שלמה: 18—32. באר־שבע: 11—23.

25 שנה לוח מעריב

פרסים ב־55 אלף ל"י

בכל יום זוכה מוסר מודעה אחד ב„לוח מעריב" ב־100 ל"י; ובכל יום ששי זוכים 5 מוסרי מודעות ב־100 ל"י כל אחד.

ביום ששי 26.4.74 זכו ב־500 ל"י (מאה ל"י כל אחד)

1. רוטמן אהרן — חיפה, שד' רוטשילד 29
2. קבוץ יפתח — ד.נ. מרום הגליל
3. קרפט יעקב — חולון, חנקין 81/4
4. כהן יאיר — חיפה, אילנות 21א'
5. ד"ר לנדאו שלמה — ת"א, רח' לוריא 9

כל מוסרי המודעות ל„לוח מעריב" משתתפים בהגרלת הפרס החודשי הגדול: מכונית „ביאס 126"

ראה עמודים 17 ו־38

מודעות דרושים בעמודים: 10, 11 ו־38

השתחררנו וחזרנו לפעילות רגילה — עם ידידינו, לקוחותינו וכל מכרינו הסליחה על אי הנעימות. להשתמע — אורי פיש — סוכנות לבטוח בע"מ, רח' ז'בוטינסקי 5 ת"א, טלפון 220314

מכירה מיוחדת — רהוט כפרי, נברשות, מתנות, חפצי חן, הספקה מיידית — רהיטי אלון, ת"א, רח' שינקין 24, טלפון 285620

אחיות כהן מציעות לך: נקיון משרדים ומדרגות — ברמה גבוהה ובמחיר זול. סניף תל־אביב (03)452428, סניף ירושלים (02)533537

דגמי אביב ברשת בתי האופנה שנידמן
✶ דיזנגוף 128 — 3 קומות של אופנה
✶ דיזנגוף 120 — ארנקים ומוצרי עור
✶ דיזנגוף 125 — הבוטיק לגבר
✶ זמנהוף 25 — המקור לבגדי זמש ועור

HISAR GORNA BANIA — להשיג בבתי המרקחת

הגיעו דגמי אביב/קיץ 74' של חניבה — עיצוב: גדעון אוברזון — להשיג בבתי האופנה הנבחרים

כבר הופיע! תקליט פסטיבל הזמר והפיזמון הישראלי תשל"ד — מקום ראשון שלמה ארצי ולהקת גברת תפוח, מקום שני אילנית, מקום שלישי יגאל בשן ושאר שירי הפסטיבל — תקליט רשות השידור „הד ארצי"

קיץ מקרא — בגדי אופנה — מותאמים לתקציבכם — תל אביב • חיפה

כלבו שלום — חדש בכלבו שלום — חולצה אישית עם שמך בעברית ובאנגלית בתוספת תמונה לפי בחירתך — נעשה בנוכחותך (בכל המידות והצבעים). מחלקת ילדים (קומה ג')

מזגני אמרסון — הטובים מכולם! שיווק פאן אל, יהודה הלוי 33, טל. 50647-8 — אספקה מיידית!

هكذا من الأصل

هكذا من الأصل

האיש שפעל נגד נשיא מצרים: בשיחתי עם קדאפי – הוברר לי שהוא רוצה שאפעל נגד סאדאת

האיש האחראי להתקפה על האקדמיה הצבאית בקאהיר — השמיע הודאה באוזני התובע המצרי ✱ 75 עצורים בקאהיר גילו „מידע חשוב", על הקמת תאי חבלה — בגיבוי לובי — להפלת מישטרים בארצות ערביות שונות ✱ כוונת קדאפי: להופיע כ„מושיעם של הפלשתינים", מול „כניעת סאדאת למזימות הבין־מעצמתיות" ✱ קדאפי הפסיק את הסיוע הכספי למצרים, שנקבע בהחלטות חארטום ב־1967

מאת עודד גרנות
כתב „מעריב" לענינים ערביים

הודאתו של צאלח עבדאללה סאריה, מנהיג הארגון הקיצוני האחראי להתקפה על האקדמיה הצבאית המצרית בקאהיר ולנסיון להתנקש בחייו של הנשיא סאדאת, כפי שפורסמה הבוקר בעתוני קאהיר, אינה מותירה ספק לגבי אחריותו הישירה של שליט לוב, קולונל מועמר קדאפי, לתיכנון הקשר.

„בשיחתי עם קדאפי — התודה סאריה באוזני התובע הכללי המצרי — הבינותי, שקדאפי מתנגד למשטר הנוכחי במצרים והוא מעוניין להפעיל אותי נגדו. הבינותי, כי קדאפי מבקש להביא את המצב לידי התפוצצות".

אחד לבדיקות קודמות נמסר, כי בפגישת קדאפי עם סאריה, ביוני אשתקד, הוחלט גם להקים ארגוני חבלה, שיפעלו לביגור מישטרים ערביים נוספים — כעצה אתמול סוכנות הידיעות הערבית מביירות, כי מצרים שלחה איגרות דחופות לכמה משליטי מדינות ערב, ובהן „מידע חשוב" מחקירתם של 75 העצורים בפרשת ההתקפה על האקדמיה המצרית.

מהודאותיהם של העצורים התברר, כי הוקמו תאי חבלה, דומים לזה שהוקם במצרים, גם במדינות ערביות אחרות, כדי לערער את יסודות השלטון שם.

רשימת שמות

המידע שהעבירה מצרים למדינות אלו — נמסר — כולל את שמותיהם של כל חברי הרשתות ופרטים על פעילותם.

במוסרו פרטים נוספים על פגישתו עם קולונל קדאפי, גילה סאריה — פלשתיני המחזיק בדרכון עיראקי — כי קדאפי טען באוזניו, שבריה"מ וארה"ב הסכימו ביניהן לחלק את העולם הערבי לאזורי השפעה וקיבלו את הסכמת סאדאת לכך.

נשיא מצרים, טען קדאפי, הכוזר גם, שיניח למעצמות לפתור את „הבעיה הפלשתינית" בדרך הנראית להן.

משום כך, טען קדאפי, יש הכרח „לפוצץ" את הענין ודרושה פעולת חבלה, שתעורר מהפיכה עממית.

כאשר טען סאריה, כי אין להיחפז בביצוע פעולה כזו, השיב לו קדאפי, לדבריו: „בסדר. אנו נלמד את הענין ונתקשר אליך לקאהיר, אחר שנקבל החלטה סופית".

מושיע הפלשתינים

„מן השיחה הבנתי, כי קדאפי רוצה להופיע כמושיעם של הפלשתינים. הושפעתי מאוד מהשיחה הזאת ולאחר שיצאתי מאצל קדאפי, התחלתי להכין הפיכה להפלת המישטר במצרים" — הודה סאריה.

מאוחר יותר החל סאריה לגייס חברים לארגונו בתוך מצרים.

בקאהיר פורסמה אתמול הודאתו של אחד ממגוייסיו של סאריה, מוחמד עבד אל־קאדר, בן 25, סטודנט לרפואה באוניברסיטת אלכסנדריה. עבד אל־קאדר סיפר, כי בתוכנית המקורית נקבע, שתיערך התקפה על כמה מוסדות ציבור באלכסנדריה, אם תיכשל ההתקפה על בנין האקדמיה הצבאית המצרית.

במקרה של מעצר כמה מחבריו בהתקפה על האקדמיה, — סיפר עבד אל־קאדר, — תוכננו לבצע התקפת־נגד על מספר מוסדות חיוניים באלכסנדריה, ולהחזיק את המקומים כבני־ערובה, עד לשיחרור חבריהם.

„מגוייסים" — באקדמיה

עבד אל־קאדר סיפר גם, כי נתבקש על ידי סאריה, מנהיג הארגון, לגייס אנשים נוספים לארגון החבלה. לפי הודאתו, הצליח הארגון לגייס לפחות 60 חברים באלכסנדריה נוסף למגוייסים אחרים בקאהיר ובאקדמיה הצבאית.

לדבריו, חולקו חברי האירגון לתאים. כל תא מנה 6 חברים ולא ידע על פעילותם של התאים האחרים. המיפגשים, שבהם תוכננו פעולות החבלה, נערכו בגנים ציבוריים ובדירות שכורות, באלכסנדריה ובקאהיר.

בשעה שהופיע הנשיא סאדאת בתחילת החודש באוניברסיטת אלכסנדריה, השתתפו גם כמה מחברי הארגון במיפגש, כדי ללמוד את שיטות השמירה על הנשיא סאדאת.

„לתפוס את הנשיא"

הקושרים — לדברי שלטונות הבטחון המצריים — התכוונו להמשיך אל בנין הפרלאמנט המצרי, אחר ההשתלטות על האקדמיה, לעורר מהומה במקום שבו עמד סאדאת לשאת נאום ולנצל את המהומה, כדי לתפוס את הנשיא סאדאת ושרי ממשלתו ולהכריז על הקמת מישטר חדש במצרים.

עבד אל־קאדר סיפר לחוקריו, כי לצורך ההתקפה על האקדמיה השיג הארגון 16 חליפות־מדים של צוערי האקדמיה, שבהם השתמשו התוקפים.

הפסק הסיוע

פירסום הודאות העצורים והטלת האשמה לקשר במישרין על שליט לוב, קולונל מועמר קדאפי, יוליכו ללא ספק, להחרפה נוספת ביחסי קאהיר־טריפולי.

קדאפי טרם הגיב על ההאשמות, אולם אישר אתמול בראיון לעתון כוויתי, כי הפסיק את הסיוע הכספי הלובי למצרים, שנקבע בוועידת הפסגה בחארטום, בנובמבר 1967.

קדאפי טען, כי הסיוע למצרים הופסק משום שלגבי מצרים „נסתיימה כבר המלחמה בישראל".

גל מעצרים

המעצרים שנערכו בקרב חוגים דתיים קיצוניים במצרים, בחשד של השתייכות לאירגונו של סאריה, עוררו תסיסה בחוגים אלה.

שלטונות הבטחון עצרו בסוף השבוע 25 אנשים, שניסו להתפרץ אל בנין הפרלאמנט המצרי, בעקבות שמועות על מעצרו של השייח מוחמד גאזאלי, לשעבר חבר פעיל בארגון „האחים המוסלמים", שנעדר מתפילת יום ששי במסגד. עתון מצרי, שדיווח על מעצרם של המפגינים, הכחיש את השמועה על מעצרו של גאזאלי.

חיילים פורטוגאליים הנמנים עם הכוחות שמרדו בממשלה עוצרים בעד הקהל המתלהב בלב ליסבון. (תצלום איי.פי. רדיו־טלגראפי)

ראש המשטר החדש בפורטוגאל: לא נוותר על המושבות – אך נביא לשינוי במעמדן

סבורים שלהפיכה תהיה השפעה על ספרד ✱ הכנסיה הקאתולית בפורטוגאל מביעה תמיכה במשטר החדש ✱ מנהיג המפלגה הסוציאליסטית חוזר מהגלות ✱ בוטלה הצנזורה ✱ נפתח מצוד אחר סוכנים חשאיים של המשטר הקודם ✱ אלפים קיבלו בליסבון פני 170 אסירים מדיניים, ששוחררו ממאסר

המזכיר הכללי של המפלגה הסוציאליסטית של פורטוגאל, מאריו סוארס, שהיה גולה מארצו, עומד להגיע היום מפאריס לליסבון — מסרו בני־משפחתו. בואו של מנהיג המפלגה הסוציאליסטית הפורטוגאלית הוא סימן מובהק לשינוי העשוי להתחולל בפורטוגאל.

בליל שבת הפגינו 3000 סוציאליסטים ברחוב מרכזי בליסבון בקריאה „שלטון סוציאליסטי לעם". הכת הצבאית הודיעה בינתיים, כי היא תתיר לחוג את ה־1 במאי — וגם זהו חידוש גדול בפורטוגאל.

בעבר היו נערכות ביום זה הפגנות מחתרתיות קצרות בשכונות העממיות של ליסבון, אך בדרך כלל היתה המשטרה מפזרת הפגנות אלה במהירות.

שיחרור האסירים

הכנסיה הקאתולית, בעלת המעמד האיתן בפורטוגאל, הביעה תמיכה במשטר החדש של הגנראל אנטוניו דה ספינולה.

צעד נוסף שננקט על־ידי השלטון החדש היה שיחרור 170 אסירים מדיניים מבתי־הכלא בליסבון אתמול. אלפי ידידים וקרובים של האסירים התאספו לפני בנין בית הכלא קאקיאס, ולפני המצודה פניך ליד ליסבון, כדי להקביל את פני הגברים והנשים שיצאו לחופשי.

בין אלה שהשתחררו היה גם הרמינו דה פאלמה אינאצ־ציו, אחד „משודדי הבנקים" המצליחים ביותר במאה האחרונה, שנדון גם כאקטיביסט נגד המשטר ושזכה לכינוי „סקארלט פימפרנל הפורטוגאלי".

הציבור בפורטוגאל פתח בינתיים במצוד נגד סוכני המשטרה החשאית של משטר סאלאזאר וקאייטאנו. אחד מעתוני ליסבון מסר בשבת, כי 150 עד 200 סוכני משטרה חשאיים הצליחו להימלט מהמטה הכללי דרך מנהרה תת־קרקעית.

ביום ו' השתלט הצבא על המטה הכללי של המשטרה הצבאית ו־179 סוכנים נעצרו. סוכנים אלה הועברו לכלא שבו היו כלואים בעבר האסירים של המשטר הקודם.

נפתח הגבול

כמושל הצבאי של ליסבון נתמנה אחד הלוחמים החריפים נגד לוחמי הגרילה באפריקה, גנראל אנטוניו ריבאו נוגרה.

אתמול נפתח מחדש נמל התעופה הבינלאומי של ליסבון, שהיה סגור מאז יום ה'. גם הגבול עם ספרד נפתח מחדש בשבת בבוקר.

הגנראל שפינולה קיים אתמול מסיבת עתונאים, בה הודיע על ביטול הצנזורה. באסיפה עם מדינאים ועתונאים אמר שפינולה, כי „טבעי הוא שהעם מאושר, אך אל נשכח כי הציבור לא קיבל חינוך פוליטי ובמשך שנים לא השתמש בחירותיו. על כן, יש לשמור על הלך־רוח רגוע ולרסן התגובות".

בהתייחסו לענייני אפריקה רמז, כי גם ממשלתו לא תוותר על המושבות, אם כי תשתדל להביא להן שינוי במעמדן.

הפגנות במוזאמביק

בלורנצו מארקס, בירת מוזאמביק, הפגינו אזרחים נגד המשטרה החשאית. באנגולה הודיע המפקד העליון של הכוחות הפורטוגאליים שם, גנראל רפאל אלוס, כי הוא ופיקודיו תומכים בכת הצבאית. נציגי תנועות השחרור האפריקניות בדאר א־סלאם הגיבו ביום ו' בקרירות על ההפיכה בליסבון. דובר „חזית השחרור של מוזאמביק" אף אמר, כי הגנראל שפינולה הוא אותו איש, „שרצח את מנהיג תנועת השחרור של גיניאה־ביסאו, אמילקאר קאבראל".

בבראזיל, המדינה בה הדוברים פורטוגאלית, הבירה אמש בממשלה החדשה של פורטוגאל. סין ברכה בשבת בעקיפין את הפלת ממשלת קאייטאנו, במאמר פרשנות שפורסם בפקינג.

השפעה על ספרד

משקיפים דיפלומאטיים בליסבון ציינו אתמול, כי שינוי השלטון בפורטוגאל ישפיע בצורה כלשהי גם על ספרד השכנה.

משקיפים במטה נאט"ו בבריסל אמרו, כי ההפיכה הצבאית בפורטוגאל היא אירוע חשוב מאד לגבי הברית האטלאנטית.

עם זאת, לא נמסרה, לפי שעה, שום תגובה רשמית מטעם מטה נאט"ו. אולם בשיחות פרטיות הביעו בכירים באנשי קורת־רוח מן ההפיכה, אם אמנם תביא להיחלצות פורטוגאל מן המלחמה הקולוניאלית באפריקה.

(ע"ר, יו.פי., אי.פי. וסוכ' ייז)
(ראה כתבות בעמ' 17 ו־20)

בנו של מנהיג הכורדים: „ראיתי קצינים איראניים וישראליים אצל ברזאני"

שר עיראקי, בנו של המנהיג הכורדי המורד מוללא מוסטפא בארזאני, האשים את אביו בבגידה בעמו. דבריו התפרסמו בראיון בעתון הבגדאדי „אל־ג'מהוריה".

האיש, אובי אללה בארזאני, אמר, שהסיכסוך בין אביו לממשלת עיראק איננו עוד סיכסוך פוליטי, פנימי, אלא „יד זרים, איראן וישראל ו־קציניהן, בחשות בענינים הפנימיים של הכורדים".

הוא הוסיף, שראה במו עיניו „קצינים ישראליים ואיראניים אצל אביו".

במסגרת בגדאד הכריזה על מלחמה כלכלית נגד אזור המורדים הכורדיים בצפון המדינה. סגן נשיא עיראק, סדאם חוסין, הכריז, כי מצור כלכלי יוטל על האזורים שבשליטת המורדים.

דו"ח צרפתי „מגלה": מאחורי ההפיכה הצבאית בניז'ר עמדו... ישראל וארה"ב

„התקפת נגד" לידיעות המספרות על חלקה של צרפת בהפלת שלטון דיורי

מאת תמר גולן
סופרת „מעריב" בפאריס

השבועון הצרפתי „לה פואן" אומר, כי בדו"ח מאת היועצים הצבאיים של צרפת בשגרירות צרפת בבירת ניז'ר ניאמי נכתב שההפיכה הצבאית שנעשתה שם בשבוע שעבר „נהנתה מתמיכתן המשקפה של ישראל וארה"ב".

עתון זה מוסיף ואומר, כי הקשרים שבין לוב לבין ניז'ר נתהדקו והלכו באחרונה.

נראה כי דו"ח מוזר זה נוצר כ„התקפת נגד" צרפתית בעקבות האשמה, כי צרפתים עמדו מאחורי ההפיכה, או לפחות לא עשו דבר לבלום אותה, משום שלא שבעו נחת מנסיונותיו של הנשיא דיורי להעלות את מחירי האורניום המופק באדמת ניז'ר. הוא ניזון, כנראה, גם מסיקור ההפיכה ב„מעריב", שכלל סיפור על חיילים ניז'ריים חמושים ב„עוזי" וגילוי כי הקולונל קונצה ביקר בישראל.

„מקור הסיפור" אחר היה הסיקור ב„מעריב" על ראיון של בי.בי.סי. עם ראש המדינה החדש בניז'ר.

חוגים מסויימים בפאריס, החלו, איפוא, להפיץ „ידיעות" בנושא זה. כך גם הופצו הרמזים, כי ארה"ב נטתה חסד להפיכה, משום שהיא לוטשת את עיניה לאוצרות האורניום שבניז'ר (רק מעט מהם מנוצלים עתה הצרפתים לצורכי האטום שלהם). „ניו־יורק טיימס", לשבחה זאת, דוחה את האחריות להפיכה לשלטונות הצרפתיים.

מערכה של האשמות והאשמות נגד היא תופעה יוצאת דופן כאשר מדובר בהפיכות שהן כבעין ענין שבשיגרה ב„יבשת השחורה". נראה, כי הסיבה לחריגה זו היא החרדה לגורלם של מרבצי האורניום הגדולים של ניז'ר, שצרפת לא יכולה בפו ביכים של משבר הדלק.

המפד"ל - המפלגה

(סוף מעמוד 1)

ביום ד' לנסות ולהרכיב ממשלה חדשה, הופיע מחר בישיבה משותפת של לשכת מפלגת העבודה וסיעתה בכנסת.

בפורום זה יסקור רבין את העקרונות שינחו אותו בניהול המשא ומתן הקואליציוני. בשלב ראשון, עתיד רבין להבהיר, יש בדעתו לנסות ולהקים ממשלה על הבסיס הקיים — כלומר בהשתתפות המפד"ל והליברלים העצמאיים; ואולם אין הוא חוסם את האופציות בפני אפשרויות אחרות. כבר עתה ידוע, כי בחוגי נהלו גישות בלתי רשמיות ראשונות בין מקורביו של שר העבודה לבין אישים בחזית הדתית התורתית, ונציגים של התנועה למען זכויות האזרח בראשות ח"כ שולמית אלוני.

מאז בחירתו כמועמד מפלגת העבודה לראשות הממשלה לא אמר רבין דבר ביחס לאפשרות של הקמת ממשלת חירום לאומית רחבה, בהשתתפות הליכוד.

בינתיים בוטלה ישיבתה הראשונה של ועדת המשא ומתן של המערך, שנועדה להיום. סיבת הביטול היא ישיבת הממשלה המעברית, שתעסוק בהכנות מצד ישראל לקראת ביקורו של שר החוץ האמריקני ד"ר הנרי קיסינג'ר.

ייתכן, שהערב תהיה התייעצות של רבין וכמה מן השרים וחברי הכנסת, שיטלו חלק פעיל במשא ומתן הקואליציוני הצפוי, וביניהם: שמעון פרס, חיים צדוק, ח"כ אברהם עופר, ח"כ גד יעקבי, ח"כ אהרון ידלין וח"כ משה כרמל.

שר האוצר פנחס ספיר אמר בסוף השבוע בשיחות פרטיות, כי אין הוא רואה כל סיכוי שרבין יצליח להרכיב ממשלה חדשה בתנאים הקיימים. בהתבטאויות אלה מצד ספיר, המגיעות לידיעתו של רבין, ניתן לראות המשך למגמה הבלתי ברורה של שר האוצר: מצד אחד, הוא תמך במועמדותו של רבין לראשות הממשלה — אך מצד שני הקשה עליו מראש את „מלאכת המרכבה", כאשר הזמין בגלוי להציג של המפד"ל ול"ע ולהקשיח את עמדותיהן במגעים הצפוי.

נראה שספיר נתון במידה רבה להשפעתה של גב. גולדה מאיר, שדיברה אחרי הודעת התפטרות שלה נגד הקמת ממשלה חדשה לאלתר, ובעד המשך ממשלת המעבר בראשותה עד לבחירות חדשות.

בינתיים מוסיפה המפד"ל ול"ע להציג בפומבי עמדות קשוחות ביותר ביחס להקמת הממשלה החדשה. אמש דאגו מזכירי שתי המפלגות האלה — צבי ברנשטיין ויצחק ברק־אי בהתאמה — להפיץ הודעות ביוזמות, המצביעות לכאורה על חוסר הסיכוי לכונן ממשלה חדשה.

ואולם במגעים בלתי רשמיים הדי התבטאויות מתונות יותר מצד אנשי מפד"ל ול"ע, וככל הנראה לא נואש רבין מן הסיכוי להקים איתם ממשלה. אחת ההנחות היא, שגם המפד"ל וגם ל"ע אינן מעוניינות בבחירות חדשות מיד, למרות שהן מדברות בזכות צעד אפשרי כזה, מתוך ידיעה שהדבר הוא פופולארי.

בתוך התנועה למען זכויות האזרח בראשות ח"כ שולמית אלוני מתחזקת הדיעה, שיש לתמוך בממשלה החדשה שעתיד רבין להקים. הדבר יאפשר לממשלה כזאת להנות מרוב של 61 מנדטים בכנסת יחד עם ל"ע גם ללא תמיכת המפד"ל.

„המצעד הגדול ביותר" למען יהודי בריה"מ ייערך בניו־יורק

מאת פיליפ בן
סופר „מעריב" בארה"ב

„אם אי פעם נזקקו לך היהודים הסובייטיים — הרי שהם זקוקים לך עתה. 100 אלף איש יצעדו היום בניו־יורק וקולם יישמע במוסקוה" — זהו לשונן של הודעות הפרסומת המשודרות בתחנות השידור של ניו יורק, בהן נקראים יהודי העיר להשתתף במצעד „הגדול ביותר שנערך אי פעם למען יהודי בריה"מ".

המצעד ייפתח בשדרה החמישית, רחובה המרכזי של ניו־יורק ויסתיים בעצרת ליד בנין האו"ם.

הרב הראשי לישראל, הראשון לציון, הרב עובדיה יוסף, השוהה עתה בארה"ב ישא את דברו בעצרת, שבראשה יעמוד סטנלי לואל, יו"ר „המועצה האמריקנית למען היהדות הסובייטית".

יו"ר הפנים של הסינאט האמריקני, סנאטור הנרי ג'קסון יהיה הנואם המרכזי בעצרת. ישתתפו גם ראש עיריית ניו יורק, אברהם בים, הסנאטור יעקב יעבץ, המושל רוברט ברינין וחברי קונגרס, ביניהם בין פרוי, אדוארד קוך, בלה אבצוג, ברטראם פודל, יו. ווי, פראנק בראסקו, בנג'מין רוזנטל, ג'ונת אדאבו, אוטיס פייק, ג'ונתן בינגהם, מריו ביאג'י, פיטר רייזר, בנג'מין גילמן ונורמן לנט.

משלחת מבריה"מ תבוא לישראל בחודש הבא

מאת דניאל דגן

משלחת מבריה"מ תבוא בחודש הבא לכנס של תנועת הידידות ישראל־בריה"מ, שיהיה בארץ.

במשלחת חברים פרופ' אליה חליאבין אלכסנדרוביץ, סגן רקטור אוניברסיטת למונוסוב במוסקוה; אנאטולי וסילייביץ' סמירנוב, חבר הנהלת ברית החברות הסובייטית עם ארצות חוץ; וסטניסלב יוסיפוביץ' רוסטוצקי, במאי קולנוע בעל „פרס לנין".

„ניכסון אישר תכנית לפרוץ לשגרירויות זרות"

העתונאי ג'ק אנדרסון כתב ביום ששי שעבר, כי הנשיא ניכסון אישר תכנית של סוכנות הבטחון הלאומי, לפיה עמדו סוכני הבי.אי. לפרוץ לשגרירויות זרות בוואשינגטון, כדי לגנוב כתבי צופן שלהן. אולם מנהל האף.בי.אי. דאז, אדגר הובר, סירב לבצע את התכנית הזאת.

הבית הלבן לא הגיב עדיין על הידיעה, שנתפרסמה בעיתון „וושינגטון פוסט".

לדברי אנדרסון גילה את התכנית צ'ארלס יוסטן, יועץ לשעבר בבית הלבן, לוועדת השירותים המזויינים של הסינאט. (ע"ר).

ערפאת: הפתרון היחיד — מדינה פלשתינית

„הפתרון היחיד לבעיית פלשתינה הוא כינון מדינה לאומית דמוקרטית פלשתינית" — הצהיר מנהיג „הארגון לשחרור פלשתין", יאסר עראפת, בראיון לטלוויזיה הצרפתית.

ערפאת אמר, כי השלום לא יוכל להיות צודק, אם הוא יכון על חשבונו של העם הפלשתיני.

ערפאת ציין, כי קיים הבדל גדול בין שלום לבין הסדר. „כל פתרון חלקי, שאינו מושתת על כינון מדינה לאומית דמוקרטית פלשתינית אינו אלא הסדר ולא שלום צודק".

הוא חזר והכריז, כי המלך חוסיין בשום אופן לא יוכל לייצג את העם הפלשתיני. (ע"צ)

„אוניברסיטת ת"א תארגן ועידה מדעית במוסקווה"

מאת פיליפ בן
סופר „מעריב" בארה"ב

ועידה מדעית מיוחדת עומדת להיערך הקיץ במוסקוה. נושאה יהיה פיסיקה שימושית, והיא תיערך — לדברי ההודעה — מטעם אוניברסיטת תל אביב.

עוד נאמר בהודעה, כי בין המשתתפים יהיו כמה יהודים סובייטים „פעילים" וכן שמונה חתני פרס נובל ו„מדענים בעלי מוניטין בינלאומיים" אחרים.

הוועידה עומדת להיפתח במוסקוה ב־1 ביולי ולהימשך עד ה־5 בו. מסיבת עתונאים שבה יימסרו פרטים על הועידה תיערך ביום ה' הבא בניו יורק.

לדברי ההודעה נמנים עם חברי הנהלת הוועידה פרופסור יובל נאמן, ופרופסור ריימונד אורבך מתל־אביב, נורמן צ'ייר מאוניברסיטת שפילד ואדוארד שטרן בסיאטל.

„נובל אובסרווטר": אזור הניסויים האטומיים של צרפת סגור בפני יהודים

מאת תמר גולן
סופרת „מעריב" בפאריס

אישור לשמועה כי כמה פינות „רגישות" בתעשיה הצבאית של צרפת סגורות בפני יהודים נמצא בסיפור העומד להתפרסם מחר, בשבועון „נובל אובסרוואטר".

בסיפור זה, שכותרתו „אין כניסה ליהודים במורורואה", נמסר כי סלומון שאוזה, בן 23, מכונאי אופטי ואלקטרוני איבד את משרתו, „פשוט כיצום שנהג לבלות את חופשותיו בישראל".

צעיר זה הועסק בחברה „אנוניה־פוסלקי" באנטוני, ותפקידו היה להשגיח על המצלמה האוטומאטית המצלמת את הפיצוצים האטומיים הנעשים באי מורורואה שבאוקיינוס השקט.

אולם נאמר לו, כי לא יוכל לנסוע לאיזור, משום שהועדה לאנרגיה אטומית של צרפת מתנגדת לנוכחותו שם.

השבועון מפרסם ראיון עם הצעיר, המספר, כיצד שכרה אותו החברה אחרי שענה על מודעה קטנה בעתון. הוא מספר, כיצד עלה בדרגה בעבודתו, וכיצד הוצע לו לנסוע לאיזור הניסויים הגרעיניים.

סלומון שאוזה מספר, כי שירות הביון של צרפת חקר את עברו ולא מצא בו דופי. הוא נולד בטוניסיה והתגורר בצרפת מאז 1966, יחד עם אמו, אחיו ואחיותיו.

מעולם לא התכתב עם המשטרה, אף לא בימי היותו סטודנט. אין הוא פעיל בפוליטיקה, את חופשותיו השנתיות נהג לבלות בישראל, שבה מתגוררים בני משפחתו.

כשעמד לצאת לטהיטי אמר לו מעבידו, כי יציאתו מבוטלת בעקבות מכתב ששיגרה הועדה לאנרגיה אטומית, ואשר בו הובעה התנגדות לשהותו באיזור. הצעיר הנדהם שאל לסיבת הדבר ומעבידו ענה לו בשאלה: „היש לך משפחה בישראל? האם נסעת לבקר אותה?" כשענה בחיוב, אמר לו מעבידו, מר לגוד: „יודע אתה, די בענין זעיר כדי להיענות בשלילה".

הצעיר פתח בהליכים משפטיים נגד החברה.

19 שרים ופקידים בכירים לשעבר נעצרו באתיופיה

הצבא והמשטרה באתיופיה אישרו אתמול את דבר מעצרם של 19 שרים ופקידים בכירים לשעבר והצבא קרא לאוכלוסיה לתת הזדמנות לממשלה החדשה להוציא לפועל את הרפורמות המתוכננות.

בין האישים שנעצרו ביום ו' היו ראש הממשלה לשעבר, אקלילו הולדה, ואחיו אקאלה, שכיהן כשר המשפטים.

במסיבת עתונאים אמרו נציגי הצבא, שהם מצדדים בתמורה בדרכי שלום, שאותה תבצע הממשלה החדשה בראשות מקונן. הצבא קרא לתושבים לשתף פעולה עם הממשלה בשמירת החוק והסדר. (ע"ר, [illegible])

הורשת דגל הלאום בכפר כבול

מאת מנחם רהט

דגל המדינה, שהונף לרגל יום העצמאות על בניין ביה"ס הממלכתי ב' בכפר כאבול בגליל המערבי, הורד בסוף השבוע על־ידי אלמונים. הדגל נעקר ממקומו, הושחת והושלך סמוך לביה"ס.

מנהל ביה"ס, עבד דהאר אקרי, בן 34, שהופיע אתמול בבוקר בביה"ס, עם חידוש הלימודים במוסד בתום פגרת יום העצמאות (ביום ו' אין מתקיימים לימודים בבתיה"ס הערביים בישראל, ולעומת זאת נערכים בהם לימודים סדירים בשבת), גילה, כי הדגל שהונף על ידו על הבניין נעקר ואיננו. הוא חיפש בסביבות ביה"ס — ומצא את הדגל, כשהוא קרוע לגזרים, בשדה המרוחק כ־100 מ' מבניין ביה"ס.

למקום יצאו חוקרי משטרה שפרעם בלווית גשש. לדעת החוקרים קרוב לוודאי שהדגל חולל והושחת בידי כמה מתלמידי ביה"ס — כנראה ששה — גילאי 14—11. אמש נמשכה החקירה בכפר והבוקר עמדה המשטרה לעצור חשודים אלה.

בכפר כאבול כשלושת אלפים נפש — כולם מוסלמים. לפני כשבועיים הוקמה בכפר — לראשונה — מועצה מקומית, ביזמת משרד הפנים.

✱ כספת פלדה ובה צ'קים ושטרות בסכום של 200,000 ל"י, וכן 2,000 ל"י במזומן, נגנבה הלילה בקירית „נעמן" דרומית לעכו. בחיפושים שערכה המשטרה נמצאה הכספת כשהיא פרוצה בשטח נחל הנעמן בעכו. בכספת נמצאו כל השטרות והצ'קים שהיו בה, פרט לאלפיים הלירות במזומנים, שנלקחו כהוכחה.

שמונה חיילים נהרגו בצפון מפגז שפגע בריכוז
ששה נהרגו בהתרסק המסוק שחש לפנותם

שבעה חיילים נפצעו באותו מטח ארטילרי ✶ החיילים ירדו מנגמ"שים, ואז נפגעו ✶ המסוק שבא לפנותם — זנבו פגע בקרקע לפני הנחיתה והוא התרסק ועלה באש

מאת יעקב ארז, סופרו הצבאי של „מעריב"

14 חיילי צה"ל נהרגו ו־7 נפצעו, בהפגזה סורית ובהתרסקות של מסוק שהתרסק בעת שניסה לנחות כדי לחלץ פצועים מן ההפגזה אתמול בצהריים בחזית הצפון.

שמונה חיילים נהרגו בעת פגזה, שנורתה לאיזור, התפוצץ בקרבת קבוצת חיילים, שירדה זמן קצר קודם לכן משני נגמ"שים.

6 חיילים, אנשי צוות בי־סוק, רופא והמטס אנשי־מילואים — נהרגו בהתרסקות המסוק שחש להחיש את פצועי ההפגזה.

אתמול, בשעה 12.08 בצהריים, פתחו הסורים בהפגזה ארטילרית, באחת מגזרות חזית הצפון. הפגז של המטח התפוצץ בקרבת קבוצת חיילים, שהצטופפה בקרבת נגמ"שים, שמהם הם ירדו דקות מעטות לפני כן.

החיילים ירדו מהנגמ"שים לצידי הדרך. רוב החיילים נפצעו מרסיסי פגז ובשטח נחתו פגזים נוספים שנורו מהתותחים הסוריים.

בשדרות של נפגעי ההפגזה התאפשרה, נחת ל־מקום מסוק של חיל האוויר, להחיש את הפצועים.

טייס המסוק קיבל דיווח על ההפגזה בשטח. הוא התקשר מתוך הטייס, כדי לוודא מה מספר הנפגעים, כנראה משום שהרופא, שהיה במסוק, ביקש לעשות הכנות לקליטתם. לפני שניסה המסוק לנחות, הוטל רימון־עשן לסימון, בידי אנשים שעל הקרקע. לפי עדויותיהם, הגיע המסוק בטיסה נמוכה, בגלל תנאי השטח הקשים ובגלל חשש שהסורים יפתחו באש.

אותה שעה נשבה רוח „די חזקה". כשהמסוק התקרב ל־בינות, ביצע הטייס את ה־פעולה הנהוגה לפני נחיתה. הוא הפחית את מהירות כלי־הטיס והנמיך את חלקו הקדמי של המסוק.

לפתע פגע זנב המסוק בקרקע, בעוצמה בה לפני המינות. כתוצאה מכך התפרק הזנב, המסוק נפל בקרקע, התהפך ועלה באש.

כל האנשים שהיו במסוק נהרגו. מלבד הטובש, שהיה איש־מילואים, כל חמשת ה־נוספים האחרים הם אנשי חיל האוויר, כולל הרופא, המשתייך ליחידת רפואה אוירית.

„תאונת עבודה"

התאונה הוגדרה על ידי גורם בכיר של חיל האוויר כ־„תאונת עבודה בתנאים מיב־צעיים קשים". ההנחה הראשונית היא, שהתאונה נגרמה על ידי פגיעת זנב המסוק ב־קרקע ולא מחמת תקלה טכנית. מפקד חיל האויר, אלוף בנימין פלד, מינה ועדת חקירה לב־דוק את נסיבות האסון.

זמן קצר אחר התרסקות המסוק, נחת במקום מסוק אחר, שהוליך את פצועי ה־הפגזה המקוריים לבית ה־חולים רמב"ם בחיפה.

מקום ההתרסקות הוא קשה לטייס, בגלל תנאי השטח, ה־רוחות וקרבת הסורים — ה־מחייבת את הטייס לטוס נמוך.

ההפגזה הארטילרית באיזור שבו נהרגו שמונה חיילים ו־שבעה נפצעו, היתה הפגזה אופיינית ל„קרבות ההתשה" בצפון. היה זה מטח פתאומי על איזור סמוך לגבול, שבו מתלקחות תקריות אש מרובות.

„מזל רע"

גורמים בכירים אינם רו־אים בתקרית של אתמול סימן להסלמה בחזית ה־צפון. המספר הגדול של נפגעים הוא תוצאה של פגיעה בודדת בתוך קבוצת החיילים.

„זהו מזל רע", אמר אתמול קצין בכיר.

בהפגזות הסוריות בצפון נורו אתמול כמה מאות פגזים בלבד.

הסורים ירו לאיזור תל־שאמס, חרפה, איזור שיא ה־חרמון ומוצב המתולים וכן לגיזרה הדרומית של רמת ה־גולן. צוין, כי עוצמת התקריות מצד הסורים פחתה בימים האחרונים.

מקלטים נוספים יוקמו בבית־שאן

מאת יוסף וקסמן

שר האוצר אישר לעיירה בית־שאן להקים מקלטים דו־תכליתיים בנוסף לקיימים, ל־אור הצרכים כפי שנקבעו על־ידי המוסדות המוסמכים וב־עקבות בקשת ראש המועצה החדש של בית־שאן, מר יצחק זינן, שנבחר לכהונתו זה לא מכבר.

ביקורו של מר ספיר בבית־שאן נערך ערב יום העצמאות כפי שנמסר, ביקור זה וכן איזור בטבריה ובמפעלים ה־משותפים בעמקי הירדן ובית־שאן — ביום העצמאות — אשר נועד מלהשתתף בקבלת פנים שנשיא המדינה ערך ביום העצמאות לחברי הממשלה.

5 חיילים סוריים נהרגו בהיתקלות עם צה"ל

מאת סופרו הצבאי של „מעריב"

חמישה חיילים סוריים נהרגו בהתקלויות של סיורים של צה"ל עם כוחות סוריים מדרום לתל־אל מעל, ברכס שבגזרת והסמוך למוצב הסורי המתנשא לגובה של 2682 מטר, בשני קיים בצפון לשיא החרמון המוחזק על ידי צה"ל.

בסוף השבוע נהרגו שלושה חיילים סוריים בהתקלות עם סיור של צה"ל באזור תל־אל מעל בדרום הרובלעת. הסיור נתקל בשעות הלילה וכלל כוח רגלי נתקל בקבוצה של חיילים סוריים. על החיילים הסוריים נפתחה אש, שלושה מהם נהרגו והאחרים נסו.

אמש, סמוך לשעה 6 נתקל סיור של צה"ל בקבוצה של חיילים סוריים סמוך למוצב הסורי מצפון לשיא החרמון. אנשי הסיור שהבחינו בכוח הסורי פתחו עליו באש ממרחק של כ־15 מטרים. מן האש הזו נהרגו שני חיילים סוריים וחיילים סוריים אחרים שהיו עמם ברחו.

הרמטכ"ל: אין סימני הסלמה באופי הפעילות הסורית — היה זה מקרה של מזל ביש ✶ „ייתכן מאד שיש לסורים כוונות לקחת את החרמון" ✶ המסוק לא נפגע מפעולת אויב, אלא ב„תאונת עבודה" — הוקמה ועדת חקירה

מאת דוד זוהר

מפקד חיל האוויר, אלוף בנימין פלד, ימנה היום ועדת חקירה, שתבדוק את נסיבות התרסקות המסוק, שבו מצאו את מותם שישה חיילי צה"ל, שחשו לפנות את הנפגעים — כך אמר אמש הרמטכ"ל, רב־אלוף מרדכי גור, בתשובה לשאלות עתונאים, אחר ביקורו אמש אצל הפצועים, בבית החולים רמב"ם בחיפה.

הרמטכ"ל נסע אתמול לרמת הגולן, מיד עם היוודע לו על התקרית שבה נהרגו 14 חיילי צה"ל ונפצעו שבעה. הוא שוחח עם כמה מהמפקדים האחראים על האזור וחקר אותם על אשר אירע. מיד אחרי כן נסע לבית החולים רמב"ם ושוחח עם כמה מה־פצועים.

שר הבטחון, מר משה דיין, ערך אף הוא ביקור חטוף אצל הפצועים בבית החולים והספיק לשוחח עם שלושה מהם, לפני שהוכ־נסו לחדר הניתוח.

מפי סגל בית החולים נמסר, כי מתוך שמונת הפצועים, ש־הוסעו לבית החולים, מת אחד בדרך. מר דיין שאל את ה־פצועים על נסיבות התקרית — ואיחל להם החלמה מהירה.

„מקרה נדיר"

בתשובה לשאלת סופר „מעריב", כיצד ייתכן שפגז אחד פוגע בריכוז כה גדול של חיילים, השיב הרמטכ"ל, כי היה זה מקרה „ביש מזל", שיכול לקרות רק באופן נדיר. באותו רגע התקבצו במקום אחד חיילים ונפלו פגזים במרחק־מה. פגז בודד פגע בדיוק בריכוז החיילים והוא שגרם לאסון.

„אין הסלמה"

בתשובה לשאלה אחרת אמר הרמטכ"ל, כי בתקרית אתמול אין לראות הסלמה אלא מקרה של ביש־מזל, באשר שלא היתה שום פעי־לות מצד הסורים, שחרגה מעבר לשגרה הרגיל של ה־תקריות שהם יוזמים ב־ימים האחרונים.

אשר לאסון המסוק, הבהיר הרמטכ"ל, כי המסוק לא נפגע באש אויב אלא התרסק כתוצ־אה מתאונה, שנסיבותיה טרם הוברו. „המסוק — אמר — חש לאזור הפגיעה, כדי לפנות את הפצועים וההרוגים, ותוך כדי הנחיתה נתקל כנראה זנ־בו באיזו בליטת קרקע. ייתכן גם, שהרוח העזה שנשבה ב־מקום סייעה לאירוע התאונה. בכל מקום, מפקד חיל האוויר ימנה ועדת חקירה, שתבדוק את הנסיבות הטכניות שבעט־יין אירעה התאונה".

„ייתכן שיש לסורים כוונות לגבי החרמון"

בתשובה לשאלה בדבר ידי־עות בעתונות, שלפיהן מרכזים הסורים כוחות גדולים לכיבוש פיסגת החרמון או קטעים אח־רים בהר, אמר הרמטכ"ל: „אינני רוצה להתייחס לכל ש־פורסם בעתונים. אנחנו, בכל אופן, מתכוננים לקידום פני מצב כזה. חשיבות החרמון ברורה לנו. ואני מעריך, שגם לסורים.

„ייתכן מאד, שיש להם כוונה לקחת את החרמון בכוח. כבר נעשות הכנות בהתאמה לבצוע כזה. „במסגרת הכנות אלו, אנו מבצעים סוגים שונים של פעי־לויות".

אש עם מו"מ

בקשר להצהרות של החוץ ה־סורי, כי האש לא תיפסק גם כאשר ד"ר קיסינג'ר יבקר ב־איזור, אמר רב אלוף מרדכי גור: „אנו מוכנים לכל אפש־רות. אם ניזכר במה שקרה ב־עבר, הרי גם המצרים תוך כדי משא־ומתן אהבו המשיכו בתקריות אש. אם הסורים מב־קשים לחקות את המצרים, אנו צריכים להיות מוכנים לכך".

הרמטכ"ל שהה בעת בי־קורו בבית החולים ליד מי־טותיהם של שלושה פצו־עים, הוא קצר אחר שנות־הו.

אחד שהתעניין במצבם, שאל כל אחד מהם, אם זכור לו, שגם בימים הקודמים נחתו פג־זים סוריים באותו מקום שבו נפגעו אתמול. הפצועים השיבו, כי דווקא באותו קטע לא היתה כל הפגזה במשך הימים שעשו באיזור. שאר קטעי האיזור הופגזו מדי יום בידי הסורים, אך איש מהם לא נפגע לפני כן.

„הפגז התורן"

פצוע אחד סיפר, כי הסורים לא כיוונו את האש עליהם, אלא ירו בצורה עי־וורת על האזור. „זה היה הפגז התורן שלי. הורידו בכה כוי בה" — אמר בחיוך.

„אם אתה בחיוך, סימן ש־אתה עומד להבריא מהר" — השיב לו הרמטכ"ל בחיוך.

פצוע אחר סיפר: „מבט ב־רגע שצמדתי לצלות לשירי יוניה נחת הפגז ונפצעתי".

„הפק"ל שלי..."

למראשות של המספר היה ספר „הוכש" וציר ולשגילה הרמטכ"ל עניין בספר השיב לו החייל: „זה הפק"ל „מקודה קבע לקרבי" — בעגה של צה"ל שלי. אולי בזכותו נשארתי ב־חיים".

בתשובה לשאלת סופר „מע־ריב", אמרו הפצועים, כי לא ראו שהמסוק נפגע באש אויב, אלא התרסק לנגד עיניהם, בעת הנחיתה על הקר־קע. אחר ההתרסקות הם הועב־רו לנקודת פינוי אחרת, ומשם פונו בהליקופטר אחר שהגיע למקום.

אתמול, בעת שהמסוק עם הנפגעים עשה דרכו לבית חו־לים רמב"ם, הוכרז גיוס חי־רום חלקי בבית החולים. הו־דות לכך נתאפשר ניתוחם של כל שבעת הפצועים בעת וב־עונה אחת.

בחצות נמסר, כי חלה הט־בה במצבם של הפצועים. בראש הצוות הרפואי שטיפל בפצועים עמד פרופ' שטיינר, מנהל המחלקה האורטופדית.

תורכיה מזהירה שתשלול אזרחות מ־3000 יהודים

ממשלת תורכיה הזהירה את־מול 3,167 יהודים תורכים, שהיא תשלול מהם את אזר־חותם, אם לא יתייצבו לשירות צבאי עד סוף חודש יולי.

בעתון הרשמי נתפרסמה רשימת שמות של היהודים, ש־רובם נולדו בערים איזמיר ואנאטוליה שבמערב תורכיה. היהודים אלה מתוארים בעיר־סום כפליטים, היושבים כנראה בחו"ל. סבורים, כי כמה מהם עלו לישראל. (עי"ד)

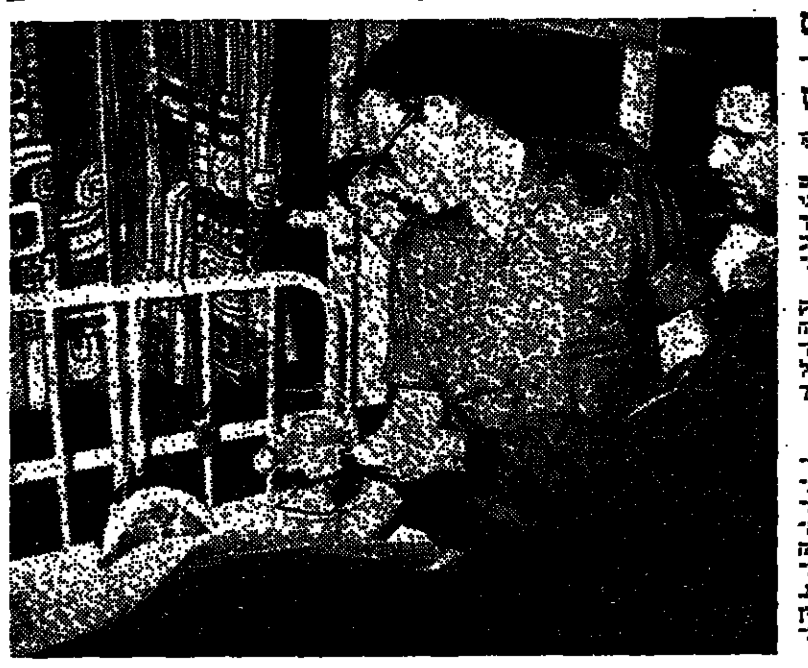

הרמטכ"ל רב־אלוף מרדכי גור ביקר אמש בבית־החולים רמב"ם בחיפה את פצועי תאונת המסוק וההפגזה שבה מצאו את מותם 14 חיילי צה"ל. (תצלום: אוסקר טאובר)

קיסינג'ר קורא לישראל ולסוריה לנהוג ריסון רב בעת ניהול המו"מ

במסיבת עתונאים ערב צאתו למזה"ת הדגיש שר החוץ האמריקני את הקשר בין סיוע החוץ של ארצו לבין המטרות הפוליטיות שלה ✶ ארה"ב מוכנה להתחשב בהשקפות בריה"מ בענין ההפרדה בגולן ✶ בוטלה נסיעה משותפת של קיסינג'ר וגרומיקו לדמשק ✶ מכירת נשק למצרים תישקל בוושינגטון על פי הנסיבות ✶ בינתיים עשוי שר החוץ האמריקני להשיג למצרים חלפים וציוד צבאי באמצעות סין ✶ „ארה"ב התחייבה לדאוג לבטחונה של ישראל"

מאת שמואל שגב
סופר „מעריב" בוואשינגטון

שר החוץ האמריקני ד"ר הנרי קיסינג'ר קרא ביום ו' לישראל ולסוריה לנהוג ב־ריסון עצמי רב ככל האפ־שר בימים הבאים בעוד מת־נהל המשא ומתן על הפרדת כוחות בינהם.

בתשובה על שאלה שהציג לו שלום רוזנפלד, סגן העו־רך הראשי של „מעריב", אמר קיסינג'ר כי התקבל אצלו הר־רושם שהקרבות ברמה הצטמ־צמו במידה מסויימת בימים האחרונים והוא מקווה שהן סוריה והן ישראל ינהגו ב־ריסון עצמי רב באיזור.

עוד אמר, כי לא בהכרח ימצא בביקורו הקרוב במזרח התיכון הפתרון למחלוקת ה־מסבכת הסדר להפרדת כחות, אך הוא מקווה שבביקורו זה תושג התקדמות מסויימת ו־יצומצם הפער בין העמדות של שני הצדדים.

מסיבה רבת משתתפים

קיסינג'ר אמר את הדברים במסיבת עתונאים רבת מש־תתפים במשרד החוץ האמרי־קני, ערב ביקורו החדש ב־מזרח התיכון. היום ייצא קי־סינג'ר לדרכו לז'נבה, שם ייפגש מחר עם עמיתו הסו־בייטי אנדריי גרומיקו וידון עמו בתפקיד שתמלא בריה"מ בהשגת הסדר ההפרדה.

ביום ג' יבקר קיסינג'ר ב־אלג'יר, ביום ד' ייפגש עם הנשיא אנואר סאדאת בקא־היר וביום ה' יפתח בשיחות ההפרדה עם ראש הממשלה גולדה מאיר, עם שר הבטחון משה דיין ועם מועמד מפלגת העבודה לראשות הממשלה יצחק רבין, בירושלים.

ילוו לקיסינג'ר תת שר החוץ ג'וזף סיסקו, עוזר שר החוץ רוי אתרטון ועוזרו של קיסינג'ר לענייני המזרח ה־תיכון במועצת הבטחון ה־לאומית של ארה"ב, האל סונ־דרס.

קיסינג'ר יבוא עם אשתו, נאנסי, ומצפים שהיא תשהה בירושלים בעוד בעלה מבקר בדמשק ובירושלים לסירוגין לצורך שיחות ההפרדה.

דיניץ יבוא

שגריר ישראל בוואשינגטון שמחה דיניץ יגיע לירושלים ביום ג' כדי להשתתף בשי־חות עם קיסינג'ר. אשת ה־שגריר, ויויאן דיניץ, תלווה לנאנסי קיסינג'ר במשך כל ימי שהותה בישראל. הזוגות קיסינג'ר ודיניץ יסעדו יחדיו ביום ו' בארוחת ערב פרטית, שהוקדשה לכיבוד על פרטי ביקורו של קיסינג'ר בירוש־לים.

שני נושאים עמדו במרכז מסיבת העתונאים של קיסינ־ג'ר ביום ו': היחסים עם בריה"מ והסיכויים שיושג הס־דר במזרח התיכון. קיסינג'ר פתח את מסיבת העתונאים בהערה על חשיבות סיוע החוץ להשגת הסדר כ־היר במזרח התיכון. הוא הס־ביר, כי תוכניות סיוע החוץ אינן תוכניות־צדקה, אלא בא־שות למען הסדר הדיפלומטי המכוון וכדי לפתוח דרך גישה לפתרון בעיות, שלארה"ב יש עניין בהן. על כן, בניגוד ל־סיסמאות התעמולה הסובייטית, המכריזות כי הסיוע ה־סובייטי ניתן ללא תנאי ואינו מטיל כל התחייבות שהיא על מקבלי הסיוע, הדגיש קי־סינג'ר במפורש את הקשר בין הסיוע לבין המטרות ה־פוליטיות שמבקשת מדיניות החוץ האמריקנית להשיג.

הסיוע למזה"ת

בדברו על הסיוע למצרים, לישראל, לירדן ואולי גם ל־סוריה, אמר קיסינג'ר כי ה־סיוע למזרח התיכון משקף את אותן ההתפתחויות המעודדות ביותר בשנה האחרונה. הוא ציין, כי זו הפעם הראשונה בעשרות שנים שארה"ב מסו־גלת לפעול באופן ממשי ל־מען התפתחות של שלום ו־בניה של שלום במזרח התי־כון. הוא הסביר, כי הצעת החוק לסיוע החוץ, שהגיש הנשיא ניכסון בשבוע שעבר לקונגרס, מטרתה ליצור תמ־ריצים לפנות עורף למלחמה ולהתקדם אל השלום, לשנות את סדר העדיפויות של הע־מים במזרח התיכון, מבנייה לבניה.

קיסינג'ר אמנם לא פרט באילו תנאים ניתן למצרים המענק של 250 מיליון דו־לאר, אך ממקור מהימן נודע כי סכום זה יחולק כדלקמן: 150 מיליון דולאר לשיקום ערי התעלה, 80 מיליון דולאר אשראי מסחרי ו־20 מיליון דולאר למימון פעולות הצוות האמריקני העוסק בפינוי תע־לת סואץ ממוקשים ומחמרי חבלה.

שיקום התעלה

שר החוץ האמריקני הסביר כי הסיוע למצרים משקף את דעת הממשל, שסאדאת מצ־ידו אכן מוכן לשלום. הוא הכ־יר את הסיעתים של ישר־אל, כי שיקום איזור תעלת סואץ יעיד שכוונת מצרים ב־טווח ארוך היא להתקדם ל־משא ומתן.

להלן אמר קיסינג'ר, כי לא מתקיימים דיונים עם סוריה על אופי הסיוע האמריקני שינתן לה אך הוא הסביר שאם יושג הסדר להפרדת כו־חות ברמת הגולן תשתמש ארה"ב ב־100 מיליון הדולאר שביקשה סוריה למימון שי־קומם של כפרים שנהרסו ב־מלחמת יום הכיפורים.

הביעה ענין

על השאלה אם בריה"מ מחבלת, לדעתו, בהשתדלויו־תיו אצל סוריה, השיב קי־סינג'ר: „הדעת אינה בידי־ניב איננה מותנת, לדעתי, ביקורת על מאמצי ההפרדה. בריה"מ הביעה ענין להש־תתף בשלבים שונים של תה־ליך הכריב, בהתחשב ביח־סים ההדוקים שיש לה מכבר עם כמה מדינות ערביות".

קיסינג'ר הוסיף, כי בשלב ההפרדה אין ארה"ב מבקשת ליטול לעצמה תפקיד בלעדי והיא מוכנה לקיים שיחות עם בריה"מ במסגרות שונות ולהתחשב בהשקפותיה של בריה"מ. „זו הסיבה שאני עומד להיפגש עם גרומיקו בז'נבה ביום ב'" — אמר קיסינג'ר.

הוא הוסיף כי בשיחות ה־ספציפיות על ההפרדה לא יהיה התפקיד שמילאו הסובייטים חסר תועלת והוא הביע את התקוה שבריה"מ תמשיך למ־לא תפקיד קונסטרוקטיבי ב־תהליך זה.

מס־שפתיים

משקיפים דיפלומטיים הת־רשמו, בנוגע את דברי קי־סינג'ר על בריה"מ, כי הצ־הרות אלה היו מס־שפתיים ל־מוסקווה מהשקפות של ה־מציאות. בעלי הטור רולאנד אוואנס ורוברט נובאק כתבו אתמול ב„וואשינגטון פוסט", כי קיסינג'ר וגרומיקו עמדו לנסוע יחדיו לדמשק, אך יש־ראל התנגדה לתוכנית זו וה־יא בוטלה. במקום זאת כנר־אה יבוא גרומיקו לדמשק אח־רי שישלים קיסינג'ר את בי־קוריו בירושלים ובבירת סור־יה.

מסתבר איפוא, שבעוד מוס־קווה מתכוונת בבירור למלא תפקיד נמרץ יותר בתהליך ה־הפרדה ברמת הגולן, יהיה קיסינג'ר הדיפלומאט היחיד שיטוס הלוך ושוב בין שתי הבירות, ולדברי מקורות דיפ־לומאטים מסויימים, ביקשה גם דמשק במפורש שקיסינג'ר יבוא לבדו, ולא בחברת גרו־מיקו.

קיסינג'ר הסביר במסיבת ה־עתונאים שלו, כי אין הוא מצפה, שיהיה עליו לשוב ל־ז'נבה אחרי ביקורו במזרח התיכון אלא אם הושגה הת־קדמות מספקת לקראת הסדר סופי.

80 אחוז

כפי שכבר נמסר ב„מעריב", מקווה קיסינג'ר להשיג הת־קרבות של כ־80 אחוז בין שני הצדדים ולהניח לרמטכ"לים של ישראל וסוריה לשאת ו־לתת על 20 אחוז הנותרים ולחתום על הסכם ההפרדה בז'נבה בחסותם המשותפת שלו ושל גרומיקו.

אשר למכירת נשק אמרי־קני למצרים אמר קיסינג'ר, כי ענין זה לא הועלה רשמית על ידי הממשלה המצרית ואין הוא מצפה שהשאלה תועלה רשמית בעתיד הקרוב. עם זאת הוסיף: „השאלה תישקל על פי הנסיבות שיהיו כאשר תתעורר". בכך רמז קיסינג'ר, כי שיחות מוקדמות ופרטיות על נושא זה אמנם נערכו בין קאהיר לבין וואשינגטון, ואם כי אין כוונה לספק למצרים נשק אמריקני בשעה זו, תידון הבעיה על פי הנסיבות ש־יהיו כאשר תועלה.

חלפים מסין

בינתיים כתב בעל הטור ג'וזף אלסופ ב„וואשינגטון פוסט", כי בריה"מ האטה את קצב הספקת הציוד הצבאי ל־מצרים וכי צפוי לצבא המצ־רי מחסור בחלפים. לדברי אלסופ, עשוי קיסינג'ר לנסות להשיג חלפים אלה בשביל המצרים בסיוע הסינים. עצם העובדה שקיסינג'ר ינסה אי־שית להשיג צרכי מלחמה, כי לפתוח בשלב זה אין הוא רוצה להכביד את בריה"מ על ידי הספקת נשק אמרי־קני למצרים.

עם זאת מסתבר, שאם תפ־סיק בריה"מ לספק נשק ל־מצרים, תשקול וואשינגטון שאלה זו וכפי שהודה קיסינ־ג'ר במסיבת העתונאים שלו, כבר פנו תעשייני נשק אמ־ריקניים ביוזמתם והתקשרו עם מצרים בענין זה.

על פי החוק האמריקני, אין יצרני נשק רשאים למכור מתוצרתם למדינה זרה בלא אישור ממשלתי ועל כן לא יוכלו התעשיינים האמריקניים לספק למצרים נשק מכל סוג שהוא בלי לקבל את רשות הממשל לכך.

קיום ישראל

כאשר נשאל לדעת הממ־של על מאזן הכוחות והתייח־סותו ל„תוכנית רוג'רס" הת־חמק קיסינג'ר מתשובה אך אמר: „ארה"ב קיבלה על עצ־מה התחייבות לדאוג לבטחו־נה ולקיומה של ישראל ו־התחייבות זו לא נשתנתה".

מקורות ישראליים בוואש־ינגטון הביעו קורת רוח מ־הצהרה זו, שכן היא הושמעה ערב צאתו של קיסינג'ר ל־מזרח התיכון. הם פירשו את זה כתזכורת לשלטונות סור־יה, כי ארה"ב לא תיתן יד לחיסול ישראל וכי הדרך ה־יחידה להשגת התקדמות לק־ראת הסדר היא דרך המשא ומתן ולא דרך העימות.

יחסים תקינים — בדור הבא

בראיון ראשון עם עתון צרפתי מאז מלחמת אוק־טובר, אמר נשיא מצ־רים אנואר סאדאת, כי „שאלת השיבה לגבולות 1967 איננה עומדת לדיון, אולם אני מוכן לדון ב־ענייני בטחון, למשל בכי־נון איזור מפורז. אולם בתנאי שאיזור זה ישתרע בשני הצדדים של הגבול. גם מצרים זכאית לדרוש גבולות בטוחים".

בראיון עם „פארי מאץ'" אמר סאדאת, כי שאלת „היח־סים התקינים עם ישראל אולי תוכל להיות ענינו של הדור הבא". שכן, הוסיף סאדאת, אלה החוששים עדיין מפני השמדת ישראל „שוגים ואני מוכיח זאת. במלחמה האחרו־נה היו שלוש ערים ישראליות חשופות בטווח הטילים של־נו, אולם לא נתתי הוראה ל־שיגור הטילים הללו".

להלן אמר כי „במובלעת הישראלית במערב תעלת סו־אץ, היה לנו טיל מכוון על כל אחד מ־400 הטנקים ש־היו מוצבים שם. תוך שניות ספורות יכולנו להשמיד, נא־מר, את מחציתם. גם שם נמנעתי. האמריקנים יודעים כי מה שאני אומר זאת ה־אמת. הם יכלו לראות זאת באמצעות לווייני התצפית של־הם. ברור איפוא, כי גם ה־ישראלים ידעו על כך".

להלן אמר סאדאת, כי גם ספינות ישראליות יוכלו להש־תמש בתעלת סואץ, „בו ב־רגע שחוזה שלום ישים קץ למצב המלחמה ביניהן". (עי"צ)

هكذا من الأصل

هكذا من الأصل

יצחק רבין מתכונן להשתתף אישית בכל שלבי המשא־ומתן הקואליציוני

הנשיא פרופ' אפרים קציר הטיל על מועמד העבודה להרכיב ממשלה ✶ רבין מקווה להקים ממשלה על בסיס הקואליציה הקיימת

מאת יוסף צוריאל

הקמת ממשלה חדשה היא כיום בעיני רבים משימה בלתי־אפשרית, אך המועמד לראשות הממשלה, השר יצחק רבין, מאמין ומקווה, כי יעלה בידו להקימה במסגרת הזמן, שהחוק מקציב לו.

השר רבין הגיע לבית נשיא המדינה בירושלים ביום שישי, כשהוא נראה רגוע ושופע בטחון עצמי. שיחתו עם הנשיא ארכה כשעה וחצי ובסיומה, נמסרו הודעות מטעם השניים.

נשיא המדינה הפרופ' אפרים קציר אמר, כי לאחר שנועץ עם נציגי הסיעות השונות בכנסת, החליט להטיל את התפקיד של הרכבת הממשלה החדשה על השר יצחק רבין, לאחר שהלה הודיע לנשיא, כי הוא מוכן ליטול על עצמו את המשימה. לרשות השר רבין שלושה שבועות, ד' הנשיא מאחל לו, כי במשך תקופה זו יצליח במילוי התפקיד שנטל עליו.

השר יצחק רבין לא היה עוד נרגש, כפי שהיה בעת בחירתו למועמד לראשות הממשלה מטעם מפלגת העבודה. בלשון בהירה ובטון מתון, הודיע, כי הוא מתכוון לעשות כל שביכולתו, כדי שהממשלה החדשה תושתת על בסיס ההסכם הקואליציוני הקיים. כמו כן, בדעתו להתבסס במו"מ הקואליציוני על מצע המערך לבחירות האחרונות, ובכוונתו להשתתף באופן אישי בכל שלב משלבי המו"מ הקואליציוני.

באשר למשך המו"מ, מסר רבין, כי הוא יעשה מאמץ, שהדיונים הבין־סיעתיים יהיו קצרים ככל האפשר והוא מאמין ומקווה, כי אומנם יעלה בידו לעמוד במשימה שהנשיא הטיל עליו, ותוך שלושה שבועות ירכיב ממשלה חדשה בראשותו.

האופטימיות, שנבעה מהודעתו הקצרה של השר רבין בתום שיחתו הארוכה עם נשיא המדינה, עוררה את הרושם, כאילו יש כבר באמתחתו ממשלה מוכנה, או ממשלה בהרכב הקואליציוני הקיים, ונשארים לו רק כמה ימים להרכבת ממשלה חדשה.

אומנם בחירתו של השר יצחק רבין לתפקיד זה, והסיכוי להרכבת ממשלה חדשה בראשותו, הישרו ביום ו' אווירה מיוחדת בבית הנשיא. נדמה היה, כי גם הנשיא וגם המועמד לראשות הממשלה חשים בציפיה השוררת בציבור לשינוי בהנהגת המדינה.

הליכוד ידון בתכניות לשגר אישי־רוח לארה"ב

מוסדות הליכוד ידונו בקרוב מחדש בתוכניות שהוגשו בעבר, לפיהן יש לשגר לארה"ב מדינאים פרופסורים ואנשי רוח, כדי ליצור מגעים עם חוגים בעלי השפעה ועמדות כוח אשר מתנגדים למדיניות המימשל במזרח התיכון. דברים אלה אמר אתמול ד"ר אלימלך רימלט יו"ר המפלגה הליבראלית, בדברו עם חברים חדשים במפלגה.

עד כה, הוסיף ד"ר רימלט, מנעה ישראל מידידיה בארה"ב מלתקוף את המימשל שם.

נשיא המדינה פרופ' קציר (מימין) והשר יצחק רבין, שקיבל לידיו את התפקיד להרכיב ממשלה חדשה (תצלום: חיים פנקסון, י.פ.פ.א.)

ראשי הליברלים מציעים לצרף לליכוד חברים חדשים שאינם חברי מפלגה

מאת דניאל דגן

ראשי המפלגה הליברלית — חברי הכנסת אלימלך רימלט ושמחה ארליך, ויו"ר הנהלת הסוכנות מר אריה דולצין — יציעו לאפשר לחברים חדשים להצטרף לליכוד, בלי להתפקד באף אחת מן המפלגות המרכיבות אותו.

פירוש הדבר יהיה, למעשה, כי תוקם בתוך הליכוד חטיבה אחת כוללת, פרט לארבע המפלגות המרכיבות אותו: תנועת החרות, המפלגה הליברלית, הרשימה הממלכתית והמרכז החופשי.

הצעתם של רימלט, דולצין וארליך, תובא בזמן הקרוב למוסדות המפלגה הליברלית, ויש להניח, שתאושר ברוב גדול. השלושה מתנגדים, לפי שעה, להצעת חבר הנהגה, ח"כ אריאל (אריק) שרון, לאחד לאלתר את חטיבות הליכוד, תוך ביטול המחיצות המפלגתיות המפרידות ביניהן.

לא מן הנמנע, כי מטרת ההצעה של רימלט, דולצין וארליך, היא לבלום את הביקורת של ח"כ שרון, שהפסיק לפני כמה שבועות את השתתפותו במוסדות המפלגה הליברלית, במחאה על אי קבלת הצעותיו. ראשי הליברלים אומרים, כי הם תומכים עקרונית באיחוד מפלגות הליכוד, אך לדעתם לא ייתכן שצעד כזה יתבצע מיד, אלא בהדרגה.

היום יתכנסו בתל־אביב פעילים צעירים התומכים בליכוד, התובעים לבטל לאלתר את החלוקה המפלגתית בין מרכיביו. מול משרדי המפלגה הליברלית ברחוב אבן גבירול יפגין הבוקר מיכאל הירשפרונג מתנועת החרות, שגם הוא מעלה תביעה דומה. בשבוע שעבר קיים הירשפרונג הפגנת יחיד מול משרדי תנועת החרות, ברחוב המלך ג'ורג' בתל־אביב.

נשלמת הקמתה של פנימיה בביה"ס שדה ליד סנטה קטרינה

מאת ישראל הראל

בבית ספר שדה „צוקי דוד" השוכן ליד מנזר סנטה קתרינה הולכת ונשלמת בנייתה של פנימיה, למרות ההאטה הניכרת בבניה באופירה (שארם א־שייח') [illegible].

ביהס"ש, הנקרא ע"ש סגן דוד תמיר ז"ל, טייס חיל האוויר שנפל עם תשעה מחבריו באוגוסט 1971, החל לפעול לפני כשנה בהדרכת קבוצות מטיילים בדרום סיני. לפני כשנה הופעלה, בשיתוף עם „ארקיע" תכנית ליכוד לסופי שבוע שזכתה להצלחה רבה, אך הופסקה עם פרוץ המלחמה.

צוות מדריכי בית־הספר גוייסו כולם במלחמת יום הכיפורים, זמן קצר לאחר שהחל בבניין חדרי הפנימיה לביהס"ש מאבן מקומית. הבדואים, שכניהם הטובים של אנשי בית הספר, המשיכו בעבודת הבנייה גם לאחר שאלה גוייסו.

בחודש דצמבר 1973, כאשר השתחררו ראשוני המדריכים משירות במילואים, חודשו הטיולים, ביחוד תוכניות סופי־השבוע. כן נגמר בניינם של חדרי הפנימיות.

עתה פועל ביהס"ש בתפוסה גדולה מאשר לפני המלחמה. בתי ספר תיכוניים מכל הארץ מקיימים בו סמינרים בני שבוע ללימוד הטבע המדברי ולהכרת הבדואים. ביהס"ש משמש גם כאכסניה וכמגיש שירותים לחוקרים שונים בתחומי הבוטניקה, הזואולוגיה, הסוציולוגיה (בדואים) ואקולוגיה מדברית.

הודעה לצרכני „פזגז" במרכזיות

לפי הנחיות מינהל הדלק במשרד האוצר, לקוחות הצורכים גז במרכזיות יחוייבו מעתה בפרעון חשבון הגז הדו־חודשי לא יאוחר מאשר 30 יום מתאריך החשבון.

אי תשלום החשבון במועד יאלץ אותנו, לצערנו, לנתק את הגז. על ניתוקו של הגז וחיבורו מחדש יחוייב הצרכן בתשלום.

הסדר זה מאפשר הקטנת המיקדמה על חשבון תשלום גז ל־46.50 ל"י. צרכנים ששילמו בינתיים מיקדמה גדולה יותר יזוכו בהפרש בחשבון הגז הראשון.

אנו מבקשים את הצרכנים להקפיד מעתה על תשלום חשבון הגז במועד, כדי למנוע מעצמם טירחה והוצאות מיותרות.

פזגז PAZGAS
חברה לשווק בע"מ

לשכות הייעוץ הקבועות של מס הכנסה פתוחות לנוחותך
בשעות אחה"צ
משעה 3.30 עד 6.30
בתל־אביב רח' אלנבי 81
בחיפה רח' שמריהו לוין 5
ייעוץ טלפוני בשעות הבוקר ניתן לקבל כל יום, מ־9.00 - 12.00
טל. 03-611936

תודה וברכה
לחברת הבטוח ארדט
למנהלה בסניף ירושלים
מר דוד ליפשיץ
על טפולם המהיר, ההגון והמסור בתביעתנו כתוצאה מהשריפה שפרצה במוסכנו ביום 15.4.74.
מ. מרגליות
מוסך פרוגרס בע"מ
ואדי ג'וז, מזרח ירושלים

משה אבדר
עצוב פנים ופיתוח ריהוט

נכבדי,
אני מתכבד להודיע, כי פתחתי משרד חדש לעצוב פנים ופיתוח ריהוט. אשמח לשרת אותך, בנושא עיצוב פנים על כל אופנו לכל אובייקט שהוא, וכן בתיכנון ופיתוח ריהוט מיוחד.
בכבוד רב,
משה אבדר

הופיע!
הבטחון הלאומי של ישראל
-ספר חובה למפקד לחייל לאזרח
שנכתב בו על כל מגזרי הבטחון, על מה שקרה ומה שעומד לקרות לבטחון הלאומי שלנו

בית ציוני אמריקה
בשתוף עם עירית ת"א־יפו האגף לתרבות, לנוער ולספורט
קורס חדש לברידג'
יפתח ביום חמישי, 2 במאי בשעה 5 אחה"צ בהדרכת נינט אגימן
משך הקורס 10 שבועות. התשלום 100 ל"י.
✶
מתקבלים תלמידים חדשים לקורס לציור בכל יום ג' בשעה 5 אחה"צ.
ההרשמה בבית ציוני אמריקה

תמר וד"ר ג'י. וינטר
שמחים להודיע על
הולדת בתם
נכדה
לחוה ופרופ. אנדרי דה־פריס
נינה
לולרי לכמן
1.4.1974 אוקספורד

ב"ה
אורה ידד יעקב וינטנר
בת ים תל־אביב
מאורשים
יום העצמאות תשל"ד

מארגני טיולים
ISRAEL WHOLESALE DIV. OF MELIA
28 יום — יציאה: 3.7
איטליה, שוויץ, צרפת, אנגליה, ספרד פורטוגל והולנד.
✶ ✶ ✶
27 יום — יציאה: 8.7
דנמרק, שוודיה, נורוגיה, ספרד, פורטוגל ואוסטריה.
ועוד מבחר טיולים מאורגנים:
לאירופה, סקנדינביה, ספרד ופורטוגל, רומניה וכפרה, אירופה ורוסיה, ארצות הברית, המזרח הרחוק, סביב העולם ועוד...
חוברות והרשמה בכל משרדי הנסיעות.

מעוניינים לקנות
אבנים
להדפסת ליטוגרפיות
בהצעות נא להתקשר לטלפון 02-32247

נגנבה להייל מכונית!!
קונטסה 1300 בצבע לבן
שמספרה 824—217.
המוצא הישר מתבקש להודיע 04-527081 — דיבא על שכרו.

סרטי צילום?
אצלנו יותר זול!
פוטו־סטריאו פספורט
בן־יהודה 8, תל־אביב

נותרו עוד 3 ימים - הנחה 7½%
כעת נותרו עוד 3 ימים בלבד לזכות מהנחה של 7½% על תשלום מראש של מיסי עירית תל-אביב יפו. תשלומים מתקבלים בבית-העיריה עד שעה 18.00 ובכל הבנקים

חנוך ברטוב / חשבון חדש

ככל שתוהים ומהרהרים במה שארע בישיבה האחרונה של מרכז מפלגת העבודה, כן מעמיקה ההכרה שנולדה באותו מעמד תקווה חדשה לא רק לאותה מפלגה, כי אם לחברה הישראלית כולה.

כוונתי איננה רק לעצם הבחירה ב־יצחק רבין, כמועמדה של המפלגה ל־ראשות ממשלת ישראל ולסגנון החדש שפתחו הוא ושמעון פרס לפני ה־הצבעה ולא הסתלקו ממנו גם אחריה. כוונתי למה שהושמע את האוויר באולם עצמו ומה שניתן לחוש אחר־כך ב־תגובותיהם של רבים — שהנה מתחיל אולי לחלוף הסיוט הנורא, הרודף את כולנו, המאבק האישי המשולח בין מנהיגים, המסכן את כל ריקמת חיינו הציבוריים.

דבר זה בלט בהתנערותו של המרכז הזה, שרובו ממונה, כולו שלוש חטיבות מאורגנות ומנגנונים אינטרסנטיים, ובכל־זאת הוא גם כולו ישראלים מודאגים וחרדים, שהזעזוע המטלטל את כולנו מאז יום הכיפורים לא יכול היה לפסוח עליהם, וסוף־סוף ראו שאם לא ייתמך הבית הזה מבפנים, אין לו תקנה אלא שיקרוס על כולם בכוח הלוחצים מבחוץ.

פתאום ראו שלא טובתם וכבודם של כמה חברים חשובים ונכבדים הם עיקר, הם הצביעו בעד פתיחת דף חדש.

זה העיקר. אתה יהיר, אתה אינך יודע אם אמנם תתממש התקווה הזאת, אבל אתה מתפלל שכך יהיה, מפני שאתה יודע שבנסיבות הנתונות זוהי האפשרות ה־טובה ביותר. לא הרס תנועת העבודה, כי אם שיקומה, בנייתה מחדש.

*

לשנה כמובן אפשרות השנייה. זו השעה להזהיר את מושכי־החוטים, את אלה המוחזקים בעיני עצמם לפיקחים גדולים. מפני האפשרות הזאת, שעליה הם משתיהים — וחוששני — את תכניותי־הם.

האפשרות השנייה היא: יצחק רבין לא יצליח לכונן ממשלה. המאמץ לשים קץ למבנה החסיבתי, לפתיחת המפלגה לחוגים חדשים, לדמוקראטי־זציה, וכל זה כהכנה לבחירות מהירות בראשות שני האנשים הצעירים שזכו למירב התמיכה — יצחק רבין ושמעון פרס — מאמץ זה לא יעלה יפה. הם „יישרפו".

שאפשרות זו מנוה את המיקחים ביתן היה לגלות מדבריהם של כמה מן הבכירים ביום הראשון של ישיבת המרכז, משתיקתם הכבידה של כמה מ־עמיתיהם, מהבדרות של האחרים, מן הלחישות הנשמעות במיסדרונות.

אפשרות זו פירושה קודם־כל שלא תהיה כל התחדשות. אפשרות זו פירושה — אין אפשרות שלישית — שהפיוס שהיינו עדים לו בשבוע שעבר יהיה לקרע עמוק בין שני אגפים, אולי לפילוג.

אפשרות זו פירושה נסיגה של הנהגה, שאינה נהנית בשעה זו מאמונו של ה־ציבור, לשוב ולהתייצב בראש הרשימה לבחירות לכנסת (ואולי בראשה של רשימה) תוך מחלוקת חסרת־משמעות, ארורה, אומללת.

אפשרות זו פירושה, שמרכזו הכובד של התביעה לשינוי פני הדברים במדינה יחזור אל מחוץ לתנועת העבודה, במקום שיימצא בטבורה. פירושה המשך התהליך ההתפוררות והשקיעה.

*

האפשרות הראשונה היא זו שנסתמנה עם הופעתו של דור חדש, המשוחרר ממלחמות העבר ומהלוהיו השוכות־המרפא.

אין פירוש הדבר, שיצחק רבין יצליח לכונן ממשלה. גם איננו בטוח, שזו התכלית האמיתית של מה שלפנינו.

התכלית האמיתית היא להבריא את החיים המפלגתיים במדינה, ולהעביר פנימה את התביעה לתמורה שנולדה בחוץ והיא־היא שאילצה את הממשלה הנוכחית להתפטר.

התכלית האמיתית היא להעלות ב־מהירות הנהגה נבחרת, הנשענת באמת על רצון ציבורים גדולים בחברה ה־ישראלית המשרתת את האידיאלים ו־את הצרכים המרכזיים של הזמן הזה.

הנהגה חדשה כזאת לא תוכל למלא את יעודה אלא אחרי שתלך לבחירות כלליות ותקבל את האמון הנדרש ב־קלפי.

היא צריכה להיות כזאת, שיוזה ברור, כי נמתח קו על העבר וכי נפתח באמת דף חדש.

*

האופן שבו נבחר יצחק רבין והאופן שבו קיבל שמעון פרס את תוצאות הבחירות, היו התחלה מבטיחה מאוד למהלך החדש הזה.

אבל הסימנים מעידים, שלא מעטים מבין ראשי ההנהגה היוצאת בונים על האפשרות השנייה, שאין עמה שום תקווה טובה.

סימנים אלה אינם מבשרים טובה, וככל שימהרו אותם מנהיגים לגלות ברבים שטעות בידינו — כן ייטב ל־כולנו.

שהרי יש רק שתי אפשרויות:

שתינתן הזדמנות אמיתית למנהיגות החדשה להבריא את מפלגת העבודה ו־את החיים הציבוריים במדינה, ואפילו יחייב הדבר הסתלקות — אולי זמנית — של כמה אישים ממרכז הבמה.

שאותם אישים, בהם מן הטובים וה־נאמנים שבמנהיגות הוותיקה, לא יתגברו על יצריהם, יוסיפו לראות עצמם כמי ש־אין להם תחליף ובמאבק על מעמדם האישי יביאו קץ גם על עצמם גם על מעמדה של תנועת העבודה.

הברירה היא פשוטה ואכזרית מאוד.

הימים הקרובים יוכיחו לנו אם אמנם נפתח חשבון חדש, או שעודנו צדים לחשבונות הישנים העלולים להפיל את הבית על יושביו.

יוסף לפיד / מה עשה שלמה ארצי?

אני יורד לעת ערב לרחוב החשוך ומבחין בצלליתו של גרינבוים. בידו האחת הוא מחזיק פחית צבע ובידו השניה מכחול והוא מורח משהו על קיר הבית שלנו.

— גרינבוים, השתגעת? — אני אומר לו בעדינות.

— שקט — הוא עונה לי וממשיך למרוח — אני עובד בשביל הנצח.

אני מבין, שהוא הצטרף לאחת מתנועות המחאה, בתור כותב סיסמאות.

— איזה נצח? — אני מקנטר אותו — מה פתאום נצח? שלא תלכלך את הקיר שלנו, שמעת?!

— אני מצטער — משיב לי גרינבוים בהחלטיות נחושה — אבל שום כוח בעולם לא ימנע ממני מלאכת קודש זו!

סקרנותי גוברת ואני ניגש קרוב, לראות מה הוא כותב. האם הוא בעד השינוי למען התמורה, התמורה למען האמונה או האחדות למען השינוי?

על הקיר כתוב, באותיות אדומות שעדיין נוטפות:

„שמואל גרינבוים, יד אליהו".

— גרינבוים! — אני מתרעם — מה זה, גרינבוים? אתה ילד?!

— לא, אני כבר לא ילד — נאנח גרינבוים — למעשה, אני מנהל חשבונות קשיש. כל ימי חיי אני כותב טורים־טורים של ספרות. ובזמן האחרון אני מרבה לשאול את עצמי: מה יישאר אחריך, גרינבוים? מי יזכור אותך, גרינבוים?

אני עומד מול הירוד המתאומי, נדהם ונפעם. והוא ממשיך:

— כן, אני רוצה שיזכרו אותי. שידעו, כי חי פעם גרינבוים שמואל, סגן מנהל השכונות ראשי. בעוד שנות דור, יחלוף כאן במכוניתו איזה זמר צעיר. והוא יהיה זקוק לשיר בשביל פסטיבאל הזמר של שנת 2000. הוא יראה על הקיר כתוב „שמואל גרינבוים, יד אליהו". הוא יכתוב עלי שיר. והוא יזכה בפרס. וכל הארץ תשיר אותי...

גרינבוים מנגב את עיניו במטפחת ומתקן במכחולו את האות „ג" הנוזלת.

— אבל זה לא תרבותי, גרינבוים! — אני מנסה לטעון — זה מעשה ברברי, ללכלך קירות.

הוא תופס אותי בזרועי וגורר אותי לאורך הרחוב.

— אתה אינך יודע היכן אתה חי — הוא אומר.

ליד כל בית עומדים גברים ונשים עם מכחולים ביד, נדחקים אל הקירות, מורחים בלהט. צעיר עובר על תלת־אופניים ומקבל קופסאות צבעים. החזיתות הבתים מתכסות כתובות, בכל צבעי הקשת, עד לגובה שיד האדם משגת: „שמעון מורחי, בנם של שרה ויעקב מורחי", „ילד בגדי", „יוסף קריזה, טקסטיל", „דגי אוהב את מירי", „הדודה בלומה", „לאסי שובי הביתה", „משה כהן, מרפא שיניים, מקבל כל יום...", „רבקה מיכאלי", „משה גלאור, זגגי" ו„אל תשכחו את דינה ברזילי".

עומדים היהודים, מורחים ומזמזמים: „מי היה ברוך ג'מילי / מה עשה ברוך ג'מילי / איפה הוא ברוך ג'מילי".

פיליפ בן [ניו־יורק]

דרך מוסקווה - אל „הבית הלבן"

כפי שהיה צפוי, הוקדמה פתיחת מע־רכת־הבחירות בארה"ב בעקבות פר־שת־ווטרגייט, אף שלא יהיו בחירות לנשיאות לפני נובמבר 1976, והנשיא שייבחר אז יוכתר רק במחצית השנייה של יאנואר 1977. עד אז יישאר על כנו הנשיא ניקסון — אם לא יודח בקיץ השנה — אולם יוקרתו תהיה הרוסה; או יבוא במקומו סגן־הנשיא הנוכחי ג'ירלד פורד, שלדעת הכל יהיה נשיא להלכה יותר מלמעשה.

אחד הפאראדוקסים הוא, שמערכת ה־בחירות לנשיאות ארה"ב נפתחה — במוסקווה, בביקורו של סינאטור אד־וארד קנדי שם. אבל יש בכך הגיון מסוים. שערוריית־ווטרגייט חוללה הרס רב כל כך ביוקרתה של המפלגה ה־ריפובליקנית בארה"ב, עד שכמעט הכל סבורים, כי בשנת 1976 ייבחר כנשיא איש המפלגה הדימוקראטית. שני שמות נישאים על שפתי־כל: הנרי ג'קסון, ואדוארד קנדי.

ג'קסון וקנדי שניהם מתכוננים זה כבר הבנה מדוקדקת לקראת מערכת ה־בחירות לנשיאות, מתוך מתיחות בקורת על רבות מתכונות פעילותו של מינהל־ניקסון. הנרי ג'קסון עשה עצמו ראש המבקרים של מדיניות־ה„דיטאנט". בייחוד כיוון את חיצי בקורתו אל שלושה נוש־אים:

* ההסכמים לצמצום החימוש הגר־עיני, שלדבריו מקנים תוקף לעליונות הסובייטים בנשק גרעיני.
* עסקת־החיטה, שהיוותה סמל להצל־חתם של ביורוקראטים סובייטיים להער־רים על אנשי־עסקים אמריקנים, על אף המוניטין שסוחרים מפוקחים ומפו־כחים הם.
* חופש ההגירה מברית־המועצות, נושא שבו מצא ג'קסון בעלי־ברית בלתי־צפויים: הליבראלים האמריקנים, ש־בדרך־כלל מתלהבים לכל רפיון של קיום־יחדיו עם משטר־העריצות הסובייטי.

גם את משבר־האנרגיה לא־מכבר ידע ג'קסון לנצל היטב, כי אף שבארה"ב היה המחסור פחות מבארצות רבות אחרות, היתה לו השפעה רבה בצמצום התמיכה העממית במינהל־ניקסון.

סינאטור ג'קסון ביקר בחריפות הצעד כל צעד מצד הממשלה למניעת משבר־האנרגיה, והתנהגותן של חברות הנפט הגדולות שהגדילו את רווחיהן בהרבה לעומת שנות־השפע, אף שעכשיו הן מספקות כמויות קטנות הרבה יותר של בנזין למכוניות ושל דלק כבד להסקה ולהפעלת התחנות החשמל.

* * *

ציניקנים רבים בקרב המשקיפים היו אומרים, כי הצלחתו של ג'קסון צומחת מיכלתו לכונן קואליציה מן הגוש הצבאי־התעשייתי הידוע; מן האיגודים המק־צועיים שממילא הם אנטי־סובייטיים, וכעת הם חוששים לגובה השכר ולקבי־עות־התעסוקה; מיהודי־אמריקה החרדים לגורל אחיהם ברוסיה; ומן האינטלקטו־אלים הליבראליים המבריכים על ה„די־טאנט", אבל פוסלים את התנהגותו של ליאוניד ברז'נייב כלפי אלכסנדר סול־ז'ניצין, אלכסיי סאחארוב ומאות איני־טלקטואלים אחרים, החולקים על ה־משטר הסובייטי.

אין ראיה טובה להצלחתו של ג'קסון נגד ה„דיטאנט" ונגד צדדים אחרים של מדיניות מינהל־ניקסון, יותר מן ההת־קפות החריפות שמתקיפה אותו מוסקווה בשום שכונן „חוית של מחרחרי־מלחמה ושל ציונים", ויותר מתלונותיו התכופות של שר־החוץ האמריקני הנרי קיסינג'ר, כי „הגוש התעשייתי־הצבאי והאינטלק־טואלי" מתנגד למדיניותו.

הנרי ג'קסון, ששאף לנשיאות כבר ב־1972, אבל מערכת־הבחירות שלו היתה קצרת־ימים, כמעט לא הסתיר את כוו־נתו להתייצב כמועמד גם בשנת 1976; ותמיד הדגיש כי הקושי העיקרי, שהוא רואה על דרכו, איננו הבחירה לנשיא, אלא הבחירה למועמדה של המפלגה הדימוקראטית. כן הבהיר, שכמסוכן מבין כל המתחרים האפשריים על המועמדות מטעם הדימוקראטים הוא רואה את סדי קנדי.

* * *

אולם האחרון לבית־קנדי מעולם לא החליט, כי הוא מתכונן להתחרות על הנשיאות. עוד לפני ימים אחדים, ב־מוסקווה, אמר כי הוא מועמד רק ב־מאסאצ'וסטס, המדינה שבה נולד ושאותה הוא מייצג בסינאט של ארה"ב. אולם העובדה עצמה, שהוא נסע למוסקווה, היא רמז שיש ברצונו להתייצב כמועמד, ובמערכת־הבחירות העתידה יש ברצונו להכריז: „אני יודע איך מטפלים ב־סובייטים — הלא ביקרתי במוסקווה".

כיוון שברית המועצות היא ראש־בעי־יותיה של מדיניות־החוץ האמריקנית, לדעת האמריקני שברחוב, ממילא צריך כל מי שמבקש להיבחר לנשיא לבקר שם כדי להוכיח — הוכחה משכנעת או שאינה משכנעת — כי הוא „יודע לטפל בסובייטים". ובמערכת־הבחירות ל־נשיאות באמריקה יהיה משקל רב למא־מציו של סדי במוסקווה להגיע לסטודנטים שם להביע באוזני השר את דעותיהם על ממשלתם ועל מדיניותה, אף שלכאורה מאמצים כאלה הם מצוקים ואיזיים. (דומה שבקהל־שומעיו היו אנשי הק.ג.ב יותר מסטודנטים, התורגמנים לא אמרו מה שרצה קנדי לומר, אלא מה שהורה להם המפקח הסובייטי לומר).

השובה עוד יותר לסדי קנדי השיחה בת ארבע שעות שהיתה לו עם ליאוניד ברז'נייב. ב־1967 בא למוסקווה באשרת־תייר אורח אמריקני ושמו ריצ'רד ניק־סון. אף שהיה סגן־נשיא־לשעבר, לא הקביל איש את פניו — לא ברז'נייב ואף לא שר־החוץ אנדריי גרומיקו. כמו־בן לא שיער אז איש, שהוא עתיד להיות נשיא.

הפעם, לא חזר ברז'נייב על אותה שגיאה. הוא יודע כי ב־1976 יהיה ל־ארה"ב נשיא חדש, וקרוב לוודאי כי הוא יהיה איש המפלגה הדימוקראטית, וכי לסדי קנדי יש סיכויים טובים. ואכן הוא יהיה רצוי לסובייטים יותר מהנרי ג'קסון, המחזיק אצלם ראש שונאיה של ברית המועצות.

* * *

ביקורו של סדי קנדי בברית־המועצות הועיל גם להבהיר את המצב בזירה האמריקנית: אם כי פרשת־ווטרגייט רחוקה מלדעוך, ייתכן שבהדרגה ידעכו הבחינות הפוליטיות, המקופלות בה, והיא תיהפך לכרוניקה של נפילה מלודראמא־טית, שאולי תוסיף לעניין את הכותשים בקדרות הפוליטיות, אך לא את מי שעיניו לעתיד. ונראה כי הנושא העיקרי בעתיד יהיה המאבק בין קנדי לג'קסון על המועמדות מטעם המפלגה הדימו־קראטית.

זה כמה צריך לגייס כל תמיכה שהוא יכול להשיג. יש רושם שהאיגודים ה־מקצועיים ואנשי־הצבא תומכים יותר על ג'קסון, והצעירים הקאתולים כעדיפים את קנדי. אולם המפר עודנו רחוק מלי־פול, ואחת מקבוצות־האתניות, שעליהן יינטש מאבק חריף ביותר, תהיה בוודאי יהדות־אמריקה.

הראוי ג'קסון לתמיכת היהודים? בלא ספק, אבל יהודים רבים — וגם לא־יהודים — עדיין שומרים בלבותיהם זכר סנטימנטאלי של „אגדת־קנדי", שאחרון יורשיה הוא סדי. הרבה ממה שאמר בחודשים האחרונים — לפני ביקורו במוסקווה ובעת הביקור — מלמד כי הוא מבין, שבעיית יהדות־רוסיה והתמי־כה בישראל יהיו נושאים „בוערים" במערכת־הבחירות, ושלהבתם תיקד שבעתיים בשל האתגר מצד הנרי ג'קסון.

אותם האזרחים באמריקה, שראותם מרחיקה אל מעבר לפרשת־ווטרגייט, רו־אים כבר עכשיו את המאבק הסוער בין קנדי לג'קסון ואת הבחינות הפוליטיות המרובות, המקופלות בו.

אמריקה, אמריקה...

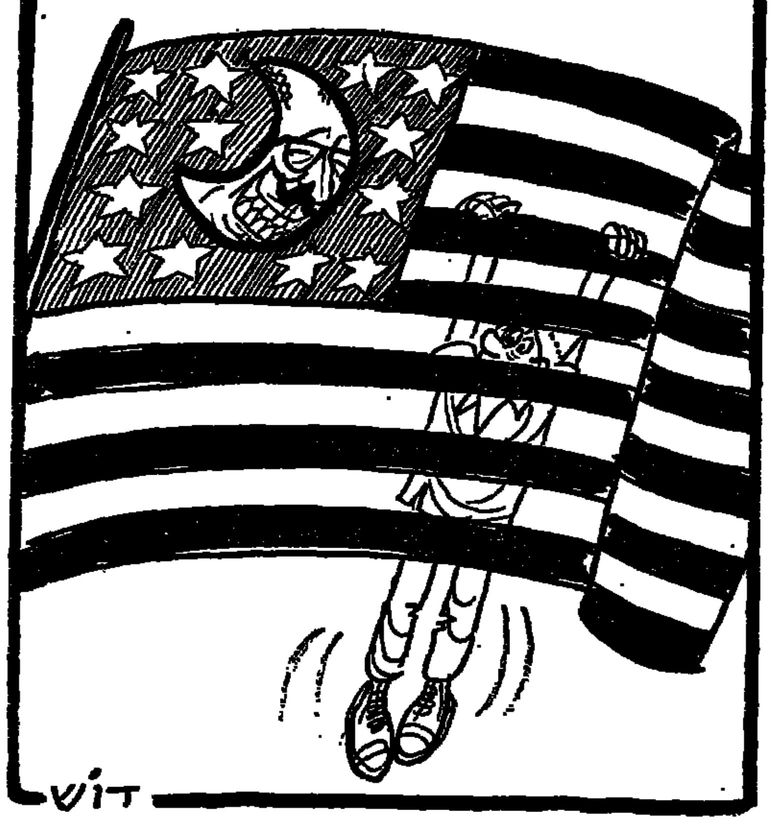

אפרים קישון

הסתה לחוסר הגיון

איננו חושבים, שהיינו בודדים בהרגשת הסיפוק, שהרגשנו בסוף השבוע בראותנו על מסך הטלוויזיה את ראשיהם של יצחק רבין ושמעון פרס. שניהם אנשים כשרוניים, שני־הם צעירים ביחס, ובשניהם ניכ־רת אותה התרגשות ראשונית ההולכת ונובלת עם שנות הוותק. ביחוד משמ־חת עלייתו של מר רבין, לאחר כל ההשפלות המאורגנות שמפלגתו הש־פיעה עליו מאז שובו מאמריקה. ה־שינוי הגדול הזה, ששני הראשים הסימפאטיים מסמלים אותו, הוא תו־צאה של הצבעה חשאית, איבה המסוכן של כל הנהגה מיושנת.

אמנם, על שכמו של מר רבין הוטלה „משימה בלתי־אפשרית". על סרט ההקלטה שלו רשומה ההוראה: „לך הרכב ממשלת־רוב מ־56 חברי כנסת. במידה שתיכשל בתפקידך, ההנהגה הוותיקה תנער את עצמה מכל אחר־יות". סרט ההקלטה, כידוע, עולה באש מיד אחרי השמעתו, אולם הפעם הוא גרם לשריפה של ממש.

גילוייו של עיזר וייצמן עוררו תגו־בות בציבור המזכירות במידה גדולה את רמת הביקורת התיאטראלית שלנו, אשר מושפעת מעמדה פוליטית, מיח־סים אישיים, מכל דבר בעולם, פרט להצגה עצמה. אותם החוגים אשר הריעו לו לפני זמן קצר, שמשה דיין אינו ראוי לכהן כשר הבטחון, כיון שהתגלה, כי התמוטט ביום השלישי של מלחמת אוקטובר, אותם החוגים דוחים כעת בשאט־נפש את הדו"ח של עיזר, בטענה שהתמ־וטטותו של מר רבין מעידה דווקא על מעלות אנושיות, שהאדם איננו מכונה, וכיוצא בזה. יש איפא להחל־יט, איזו התמוטטות היא כהדיל נוראי, ואיזו היא תעודה אנושית מעוררת כבוד. בכל מקום, מר־עיר של עיזר וייצמן נראים לנו לגיטי־מיים בהחלט. אם כדובר ברצח אופי מסמכים אישיים, נדמה לנו, שבכל הפרשה מגיע תואר זה לאריק שרון בלבד.

עובדה, שמר רבין הוא איש רגיש. כתוה וחזור לבטים. בגלל זה אנו מחבבים אותו.

אשר לתפקידו כמנהיג, שרוי כותב שורות אלה, כאדם הסכן ללא הקנה, במבוכה גדולה ביותר. לפי הרגשתנו, תכונתו העיקרית של מנ־היג היא יכולתו להלהיב. נוסף, ש־סגולות אינטלקטואליות, אשר בחיי היום־יום הן ראויות לקנאה, עלולות להחליש את המנהיג במקום לחזק אותו. עד כמה שנשמע הדבר סותר את עצמו, אין אויב גדול יותר לכו־שר־ההלהבה מאשר ההגיון. אדם הגיוני אינו מסוגל לגבור את הלך מחשבותיו בשום נימוק, בלא שימצא מיד את הנימוק שכנגד. התוצאה: נחש מחשבתי האוכל את זנבו בלי הרף — ובלא התחלות.

אין פלא איפא, שלא אחד מן המנהיגים הגדולים בדברי הימים היו אנשים ארציים ונטולי־דמיון כהארי טרומאן, ומאורעות היסטוריים גדולים התרחשו בניגוד גמור להגיון, כהכרזת מדינת ישראל. עוד זכורים לנו הימים הטובים, כאשר הביסה גולדה שלנו את שר החוץ האמריקני רוג'רס, כיון שהאינסטינקטים הפשוטים שלה נמ־צאו חזקים מן הלוגיקה של המעצמה. אנחנו חוששים, שמר רבין המבריק עולה על גולדה ולכן נופל ממנה, שהוא טעון מטען אינטלקטואלי מסו־כן לגבי מנהיגה של מדינת ישראל דהיום. אנחנו חוששים, מכושרו ה־אנליטי של מר רבין, בתקופה שבה יש צורך בעקשנות בריאה.

בפרט אם חושבים על כך, ש„מיס־טר הגיון" נמצא בדרכו לאזורנו.

נסיון העבר מלמד, שפוליטיקאים סבירים אבודים הם מול כושר טיעונו המשכר של ד"ר קיסינג'ר, ורק ה־פשוטים וחסרי־המעוף מחוסנים ב־פניו. נדמה לנו איפא, שמר רבין הוא קורבן טבעי לקסמי האומן הגדול של ההגיון פוליטי. ד"ר קיסינג'ר, שהוא בלי ספק גם ידיד ארצנו, בוודאי יוכיח לנו בניתוח כדיני כזהיר, שב־מצבנו הלאומי והבינלאומי אין לנו שום ברירה זולת הנסיגה ככל הנס־חים הסוריים, שכבשנו בבתי מלחמות עקובות מדמים שאויבינו כפו עלינו. ולא עוד אלא יפטיר ד"ר קיסינג'ר בשאלה הרטורית, כדרכו: „הרן כזה איזו אלטרנאטיבה יש לכם?", ועל זה, אנו חוששים, יתקשה מר רבין לענות את התשובה הקולעת היחידה, לאמר:

— האלטרנאטיבה שלנו היא לא להיות כל כך הגיוניים.

אם אנחנו לא נדע להלהיב כך, לא נדע להתעקש פעם בלי הסבר ראציו־נאלי, עם כל הסיכון הכרוך בדבר, הרי נפסיד את פירות קרבנותינו ללא תמורה, ללא כל תקווה לשלום, ונהיה לאותה מדינה נבסת הסרת־מגן, שלה ורק לה מובטחת חסותה האדיבה של ארצות־הברית. אנחנו מקווים, ש־יצחק רבין יצמח עם תפקידו הרם, כפי שקורה תדיר בהיסטוריה, ויפתיע אותנו בהיותו פחות אנליטי ויותר עיקש, פחות סביר ויותר כועס. ואשר לאלטרנאטיבה שלנו, אנו מקווים, שי־קים מר רבין כבלילה אחדות לאו־מית, וינהל את הכלכה בידידיו האמריקנים בכוחות מלוכדים — ובלי הגיון כופרו.

מעריב
העורך: אריה דיסנצ'יק
המו"ל: הוצאת מודיעין בע"מ
בית דפוס „מעריב" בע"מ
תל־אביב: מערכת, הנהלה, מודעות, דפוס: בית „מעריב" רח' קרליבך 2 (מיקוד: 67 132) ת.ד. 20010 טל. 287211. סניף ראשי לקבלת מודעות בתל־אביב: שדרות רוטשילד 33 (מיקוד: 65 123); טלפון 621994.
ירושלים: המערכת: רח' הלל 14 (מיקוד: 94 581) טל. 221151. הפצה ומודעות: רח' הלל 16, טל. 231769.
חיפה: רח' הנביאים 29 (מיקוד: 33 104), טלפון 666468; 669020. הפצה ומודעות: רח' הנביאים 32, טל. 663254; 660051.

هكذا من الأصل

תמונות בשווי של 20 מיליון דולאר נשדדו בידי צעירים ,שונאי קפיטליזם'

פעמון־האזעקה צילצל בתחנת המשטרה של הכפר הקרוב לאחוזה — אך לא היה בה איש, בעת שכנופיה של ארבעה צעירים ומנהיגתם, דוברת אנגלית במיבטא צרפתי, פשטה על מעונו הכפרי של מיליונר בריטי באירלאנד ✶ השודדים כפתו את בעלי־הבית והמשרתים, קראו סיסמאות נגד „חזירים קפיטאליסטיים" — והשלימו את מיבצע השוד תוך שבע דקות

מאת ויקטור ... סופר „אבזרבר" ...

... 19 ציורים ...

מסר את התיאור הבא על ה־שוד:

„לשכב ! לשכב !"

„ישבתי עם אשתי בחדר־הספריה, בשעה 9.10 בערב, תיגנו תקליטים. והנה שלושה גברים, ובראשם בחורה, פרצו פנימה, כשבידיהם אקדחים — אחד כנראה נשאר בחוץ. הם ציוו עלינו לשכב על הרצפה. „לשכב ! לשכב !" — צעק א־חד מהם. כאשר הרמתי את עיני היכה בגולגולתי בקת של אקדח".

מנהיגת הכנופיה השתמשה במלה הצרפתית „ואסיר" — בשביל לומר „מכתיה". אחד השודדים דיבר במיבטא צפון־אירי.

הכנופיה הכריחה את בנו של המשרת להראות להם הי־כן נמצאות התמונות.

בחרו את התמונות

„היא היתה המנהיגה. אני בטוח בזה. והיא ידעה מה היא רוצה" — אמר סר ביט.

הפושטים הרדידו בהקיד את התמונות שבחרו והסירו את המסגרות מעליהן.

„אין לי כל מושג מי הם יכולים להיות" — אמר סר ביט. — „שאלתי אותם, אבל הם לא ענו. הם השמיעו הע־רות גנאי ועלבון אנטי־קא־פיטאליסטיות, כמו „צלבנים" ו„עמלי העולם".

„שלושת הגברים היו בשנות ה־20 של חייהם, אחד מהם בעל קומה קטנה ומוצקה, עם שפם. השני — קטן עוד יותר ובלונדי.

כבלים של „טייפס"

„הם נכנסו וכבלו אותנו ב־„טייפס" של נשים, שאותם הביאו אתם. הם גררו אותנו, וכן ארבעה בחמשת עובדי הבית, לתוך חדרים סוגרים" — סיפר ביט.

לידי קלמנטין ביט נגררה מטה, במדרגות המובילות ל־קומה הכרתף. כאשה יצאו ה־שודדים מהבית, לא היה לסר אלפרד מושג היכן נמצאת אשתו.

שבע דקות — תוך 40

רעייתו של ביט עמדה לצד בעלה, קודרת ודוממת, בעת שהוא סיפר באזני העתונאים את קורות השוד.

המשטרה הודיעה, כי פשיטת השוד נמשכה 7 דקות. עברו 40 דקות עד שאחדים מעובדי הבית הצליחו לשחרר את עצמם ואת מעבידיהם ולהודיע למשטרה.

ביט, לשעבר ציר שמרני בבית הנבחרים הבריטי, אמר: „שום כסף לא יוכל לפצות אותי על אבדן הדב־רים הנפלאים האלה, שהחז־קו בידי כשפתחתי לפתות זה 80 שנה".

החדר בביתו של סר אלפרד בית, סמוך לדאבלין בירת אירלנד, שממנו נגנבו אתמול ציורים יקרי־ערך, שאותם תלשו או גזרו מתוך מסגרותיהם; הנראות בתצלום. (הצלום איי.פי. רדיוטלגראפי)

המזרח־גרמנים נמנעו מתגובה על מעצר המרגל בלשכתו של בראנדט

גילויו של מרגל מזרח־גרמני שפעל בתוך משרדו של ראש ממשלת בון, וילי בראנדט, לא הביא לכל תגובה מצד שלטונות מזרח גרמניה.

החשוד בריגול, גינטר גיל־יאום, ורעייתו, שניהם בני 47, נעצרו בשבוע שעבר בבון, באשמת ריגול. גיל־יאום הודה כי פעל עבור ה־שלטונות המזרח גרמניים, ב־עת מילוי תפקידו כיועצו של בראנדט.

... כי בכיסו גילאום לשליחויו ... דובר ממשלת בון, רודיגר פון וכבאר, אמר, כי פרשת הריגול אכן הביאה נזק חמור למפלגתו של בראנדט, משום שגילאום יכול היה לאסוף מידע על מהלכיה לקראת ה־בחירות, ...

אניות ישראליות לא נפרקו ביפאן מחשש להתקפת „אנשי צפרדע" פלשתינים

מאת י. פניאל
כתב „מעריב" במזרח הרחוק

— החשש להתקפת אנשי צפרדע פלשתינים על אני־יות ישראליות ביום העצ־מאות — נסתיימה בלא־פלס, פרט להוצאות כס־פיות לאנשי עסקים ישר־אליים.

פקידים ישראליים אמרו, כי אף אניה ישראלית לא פורקה במשך שלושה ימים. הדבר עלה ב־50 אלף דולאר בנ־ספים ליום לכל אניה.

יום העצמאות חלף לבסוף ללא הפרעה. ביפאן צויין ה־חג רק בעתונות היפאנית, ש־חלקה הופיע עם תוספת מיו־חדת המוקדשת לתולדותיה ו־להתפתחותה של מדינת ישר־אל.

שלטונות יפאן הגבירו ב־מידה ניכרת את סידורי הבט־חון בשני נמלים חשובים ב־יפאן, לאחר שנתקבלו ידיעות, שלא היה להם אישור, ש־צפויה התקפה כזאת.

ספינות סיור הוצבו לצד ארבע אניות ישראליות בנמ־לי יוקהאמה וקובה. משמרות משטרה הסכו את הגישה אל מקומות העגינה.

הסורים מרכזים ציוד וטנקים — להמשך פריצת הדרך אל שיא החרמון

מאת סופר הצבאי של „מעריב"

הסורים ריכזו שוב באזו־רים ציוד הנדסי וטנקים במטרה להמשיך את פריצת הדרך לשיא החרמון, ואחרי שנפגעו ציוד הנדסי וטנקים, שריכזו קודם לכן.

מטוסי צה"ל, שהופעלו נגד הריכוז הזה, וכן הפגזות ארטילריות, מנעו מהסורים אפ־שרות להשלים את העבודות ל־פריצת הדרך.

זה שבועיים לא הצליחו הסורים להתקדם בפריצת דרך־העפר, המבוצעת במר־חק של קילומטרים אחדים, שמשם לשיא החרמון.

הסורים סבלו אבידות כב־דות ונפגעים רבים בשבוע שעבר, בעת שחיל־האויר של צה"ל פעל כמעט מדי יום ב־יומו.

מערך צה"ל בגב החר־מון התחזק והעמדות שם עברו ביצורים.

דרך העפר, שנפרצה אל פיסגת ההר, שופרה. נעשתה עבודה ביצור במוצבי צה"ל.

„אליושין 18" שנשא 100 נוסעים התרסק בלנינגרד
עדי ראיה סבורים שלא היו ניצולים

מטוס נוסעים מדגם „איל־יושין 18" התרסק במוצאי־שבת, דקות מספר אחר שהמר־יא מנמל התעופה בלנינגרד. נוסעים שהגיעו הלילה למוס־קווה אמרו, כי במטוס היו יו־תר מ־100 איש. וספק אם היו ביניהם ניצולים.

המטוס התרסק תוך דקות בלבד לאחר שהמריא בדרכו לקראסנודאר שבדרום רוסיה.

דובר של נמל התעופה בל־נינגרד אישר כי מטוס „איל־יושין 18" של חברת „איירו־פלוט" הסובייטית התרסק, אך לא מסר פרטים על מספר ה־הרוגים באסון.

על תאונות מסוג זה נמסר לעתים רחוקות בלבד בעתו־נות הסובייטית. הנוסעים, ש־ביקשו שלא לנקוב בשמם, א־מרו, כי הוזעקו בהתרסקות בה־יותם בדרכם מהעיר ל־נינגרד אל נמל התעופה. הם סיפרו, כי בקרבת נמל הת־עופה פרצו להבות ענקיות, חרכ של אמבולנסים נראה ב־דרכו כן העיר. התאונה איר־עה סמוך לשעה 17.00 לפי שעון ישראל.

מת בתאונת דרכים

רוכב הקטנוע רחמים כהן נפצע אמש פצעי מוות. מכו־נית פרטית נהוגה בידי הושב אשתאול, בן 24, פגעה אמש ברחמים כהן, שהתגורר ברחוב אהרונסון 20 בתל־אביב. הוא נפצע קשה, הועבר ל־בית־החולים „איכילוב" ונפטר מפצעיו. הנהג נעצר לחקירה.

התאונה אירעה ברחוב עז־רא הסופר פינת הירקון בתל־אביב.

הסובייטים שילחו עוד לוויין נושא מכ"ם למסלול סביב כדור הארץ

מאת תומאס אוטול
סופר „וואשינגטון פוסט"

בריה"מ הבריחה למסלול סביב כדור הארץ לוויין נו־שא מכ"ם, המסוגל להתחקות אחר תנועת אניות ב־כל הימים.

נודע, כי בארבע השנים ה־אחרונות שילחה בריה"מ ל־חלל לפחות שמונה — ואולי אף עשרה — לווייני מכ"ם, וכל לוויין היה משוכלל מ־קודמו.

ארה"ב לא הכניסה למסלול לווייני מכ"ם, בין היתר משום שהיא בוטחת בלווייני הסיור שלה, המצלמים את הפעילות הצבאית על פני כדור הארץ.

מקורות ביון מאמינים, כי לווייני המכ"ם הסובייטיים הם עדיין דגמים ניסיוניים, שכל אחד מהם פועל שבו־עות בלבד ומסוגל להתחקות אחר תנועת אוניות רק באו־קיאנוס ההודי ובים הבאלטי. רוב מומחי החלל האמריקניים מאמינים, כי מטרתה העיקרית של תוכנית לווייני החלל ה־סובייטיים היא לשכלל אמצעי לגילוי תנועת צוללות „פולא־ריס" במעמקי הימים. אחת ה־דרכים האפשריות לכך היא לשכלל מכ"ם אינפרא־אדום, שיוכל להתחקות מן החלל אחר החום שפולט מנוע הצוללת.

אחרון לווייני המכ"ם הסו־בייטיים מזוהה כ„קוסמוס 626", והוא שולח לחלל ב־27 בדצמבר אשתקד, למסלול ב־גובה כ־260 ק"מ מעל כדור הארץ. במסלול זה נשאר עד ה־11 בפברואר השנה. בתאריך זה נחלק „קוסמוס 626" לש־ני חלקים, שאחד מהם עלה באמצעות מנוע ראקטי משלו למסלול גבוה יותר. ה־חלק השני נשאר במסלול ה־קודם, וב־22 במארס נפל אל תוך האטמוספירה ונשרף מן החיכוך בה.

מומחי ביון מאמינים, כי אותו חלק שעלה לגובה רב יותר הוא שסיפק את הכוח למכשיר המכ"ם. המקורות סבורים, כי הכוח למכ"ם סו־פק באמצעות חום ראדיו־אק־טיווי, שהופק מפלוטוניום 210. איזוטופ זה הוא מקור פעיל ביותר של חום ראדיו־אקטיווי. באמצעות מנגנון טרמו־אלקט־רי יעיל, אפשר להפוך חום זה לתקופה קצרה לכ־2000 ק"ו־ואט חשמל, במקום שנפתח קטן. בכמות כזו של חשמל די כדי להפעיל בחלל מער־כת מכ"ם, שתהיה מסוגלת ל־התחקות אחר תנועת אוניה ואפילו לזהות את האוניות ה־שונות על פי צורתן וגודלן.

יתכן, שהסובייטים העלו את ספק הכוח למסלול גבוה יו־תר בחלל, כדי למנוע אפש־רות של זיהום האטמוספירה בראדיו־אקטיוויות. אורך ה־חיים של פלוטוניום 210 הם 138 ימים. במסלול שגובהו כ־אלף ק"מ — הגובה שאליו הועלה ספק הכוח עם היפר־דות שני חלקי הלוויין — יח־לפו כ־20 שנה עד אשר יפול מקור־הכוח הראדיו־אקטיווי אל תוך האטמוספירה של כ־דור הארץ. עד אז תישאר בו כמות קטנה בלבד של ראדיו־אקטיוויות.

הוארך מעצר 3 החשודים ברצח נהג המונית בירושלים

בית־משפט השלום בירו־שלים הורה ביום ששי ש־עבר להאריך את מעצרם של שלושה תושבי מזרח ירושלים ב־10 ימים, כחשו־דים ברצח נהג המונית ציון אברג'יל, ומילכוד מוניתו ברחוב בן־יהודה בירושלים לפני כשבועיים.

נציג המשטרה טען בבית־המשפט, כי השלושה נראו סמוך למקום חטיפת נהג ה־מונית הממולכדת בזמן ה־משוער של החטיפה. השלושה הכחישו כל קשר למקרה ו־טענו, כי הימצאותם באותו מקום לא היה לה כל קשר לחטיפה ולרצח שבוצע לאחר מכן.

אחד מן החשודים עיסאן תחבוב הוא בנו של מזכיר ה־מועצה המוסלמית בירושלים והיה עד כה עורך הדו־שבועון הירושלמי „אל פאג'ר", שהמו"ל שלו נחטף לפני שלושה חודשים ועקבותיו נעל־מו. שני החשודים האחרים, זיאד אל תאמורי ומאהר אל־קאדומי, תושבי מזרח ירו־שלים, עוסקים במסחר. אביו של אחד החשודים היה מראשי הליגה הקומוניסטית בגדה ה־מערבית.

משרד הרישוי בחיפה החל להזמין הנבחנים

מאת ראובן בן־צבי

משרד הרישוי בחיפה החל להזמין מועמדים למבחני רי־שוי, באמצעות הדואר. החל בשלשום ראשוני הנבחנים הופיעו כבר בשניים בכאי — מסר אמש דובר משרד התחבורה, יחיאל אמיתי. הוא הו־סיף, כי הסדר זה מופעל עתה בידי משרד הרישוי, ותוך 6—8 שבועות לכל היותר יחו־סל תור הנבחנים לרישוי ב־חיפה.

עד כה היה נהוג, כי ה־תור למבחני רישוי נעשה על ידי בתי הספר לנהיגה, ו־אילו מעתה ייעשה הדבר ישי־רות על ידי משרד הרישוי. בחיפה היה תור ארוך במיו־חד והנבחנים נאלצו להמ־תין זמן רב יותר מאשר ב־מקומות אחרים בארץ. מאז הופעל ההסדר החדש — נתק־בלו במשרד הרישוי בחי־פה, בשלושה ימים, כמליים פניות לקביעת מועדי בחינה.

דובר משרד התחבורה אמר עוד, כי על פי תכנון העבודה במשרד הרישוי בחיפה ייבחנו 350 תלמידי נהיגה כדי שבוע.

בלגיה תעשה להקלת סבלם של יהודי סוריה

מאת תבור גורן
סופרת „מעריב" בבריסל

מר ון־אלסלנד, שר החוץ הבלגי, הבטיח למשלחת של הקהילה היהודית בארצו, כי ממשלת בלגיה תמשיך ב־פעולותיה השקטות — אף ש־אינם זוכים לפרסום — להק־ל על סבלם של יהודי סוריה.

שר החוץ שוחח עם המשל־חת ביום ו' שעבר. הוא נתב־קש להתערב למען משפט הוגן לשני היהודים שנאסרו בדמשק ולמען יוכלו לשוחרר מן הכלא. בקשה אותה הוגה, שממשלת בלגיה תתן מקלט ליהודים בסוריה, שיצליחו ביום לצאת משם.

איגרת ברכה מנשיא ארה"ב לנשיא ישראל

לרגל יום העצמאות שי־גר נשיא ארה"ב, ריצ'ארד ניכסון, את האגרת הבאה לנשיא מדינת ישראל, ה־פרופ' אפרים קציר:

נשיא יקר,

לעונג לי לשגר לך, לממשלת ולעם ישראל איחולים וברכות חמות בשם אזרחי ארצות ה־ברית לרגל יום העצמאות העשרים ושישה של מדי־נת ישראל.

התפתחות ישראל החד־שה, העוצמה והחיוניות של העם בישראל בעש־רים ושש השנים האחרו־נות נותנים בטחון ואימון במאמצים לבסס עתיד של שלום ורווחה. עם ישראל יכול להתגאות ב־הישגי העבר. בהתקדשכם מחדש לקראת רבע ה־מאה השני של עצמאות־כם, אני בטוח, כי הידי־דות רבת השנים בין עמינו וההערצה העמוקה של האמריקאים לכוח יש־ראל בעת צרה, יסכו ל־הגברת הקשרים בינינו.

בברכות חמות,
ריצ'ארד ניכסון

עם בוא קיסינג'ר לז'נווה:
פנו ל,צלב האדום' בענין השבויים

מאת שרי רזבר
סופרת „מעריב" בז'נווה

לקראת בואו של שר ה־חוץ האמריקני הנרי קיסינ־ג'ר לז'נווה, שלחה אגודת הסטודנטים היהודיים ב־שווייץ פניה לנשיא ארגון הצלב האדום הבינלאומי, בענין השבויים הישראליים בסוריה.

במכתב נרגש קוראת האגו־דה לנשיא הארגון להתערב אצל קיסינג'ר, שיפעל למען שיחרורם המיידי של השבויים הישראליים בסוריה, בהתחשב בכך שעל פי אמנת ז'נווה, חילופי שבויים הם ענין הו־מאניטרי ואין להפכו לאקט פוליטי.

קיסינג'ר עומד להגיע לז'נ־ווה מחר ב־8 בערב. שר החוץ הסובייטי אנדריי גרומיקו יגיע כבר ב־2 אחר הצהריים. קי־סינג'ר ורעייתו יתגוררו במ־לון „אינטרקונטיננטל". השיחות בין שני שרי החוץ ייערכו במלון זה, או בבנין הנציגות הסובייטית לאו"ם.

מטוסים

נחיתות: 13.15 אלאיטליה 738 מרומא; 13.45 בי.או.איי. 800 מניו־יורק ובאריס; 14.10 סייפר אייר 303 מניקוסיה; 14.30 לופטהאנזה 634 מפראנקפורט; 14.30 בי.או.איי. 482 מלונדון; 14.40 אייר פראנס 138 מפאריס; 15.40 ק.ל.מ. 531 מאמסטרדאם; 15.45 ס.ב.ע. 996 מאיסטנבול; 15.50 אל על 400 מניו־יורק; 16.20 אל על 348 מציריך; 16.35 טי.וו.איי. 810 מבומביי, טהראן ורומא; 16.55 אס.אי.אס. 851 מקופנהאגן; 17.25 טי.וו.איי. 840 מסאן פראנציסקו, ניו־יורק, רומא ואתונה; 18.05 סוויסאייר 330 מציריך; 18.55 אל על 414 מרומא; 19.05 אל על 410 מפאריס ואתונה; 19.10 אייר פראנס 136 מפאריס; 19.20 אל על 338 מפראנקפורט; 20.35 בי.או.איי. 494 מלונדון; 20.50 אל על 446 מלונדון; 21.25 אל על 418 מפאריס; 21.35 אל על 322 מניקוסיה; 21.50 אייר פראנס 114 מפאריס; 22.35 אל על 136 מיוהנסבורג וניירובי; 23.05 לופטהאנזה 632 מפרנקפורט.

המראות: 09.00 אל על 415 ללונדון; 09.25 בי.או.איי. 483 ללונדון; 10.00 אל על 357 לפראנקפורט; 10.30 אל על 447 לפאריס; 11.25 אל על 413 לרומא; 14.00 אלאיטליה 739 לרומא; 15.00 סייפר אייר 302 לניקוסיה; 15.10 לופטהאנזה 633 לפרנקפורט; 15.20 בי.או.איי. 485 ללונדון; 16.15 אל על 321 לפאריס; 16.50 ס.ב.ע. 997 לאיסטנבול; 17.10 ק.ל.מ. 532 לאמסטרדאם; 17.20 אייר פראנס 139 לפאריס; 18.10 טי.וו.איי. 810 לבומביי ובאנגקוק; 19.00 אל על 321 לניקוסיה; 20.45 אייר פראנס 196 לטהראן, בומביי, באנגקוק והונג קונג.

עירית תל־אביב־יפו

הפרס לספרות תורנית ע"ש הרב א. י. קוק זצ"ל לשנת תשל"ג

מחברים ומו"לים המעוניינים שספריהם יובאו לדיון ועדות השופטים לפרס הרב א.י. קוק זצ"ל, מתבקשים לשלוח ארבעה עותקים מכל ספר שנתפרסם בדפוס ב־משך השנתיים שקדמו לשנת מתן הפרס, לפי מנין ישראל, — למנהל הפרסים העירוניים, בית העיריה, ככר מלכי ישראל, עד יום ג' סיון תשל"ד (24.5.74).

לפי התקנות מוענק הפרס:

✶ למחבר ספר בסוג ספרות תורנית מקורית (פר־שנות כתבי־הקודש, חידושים ופירושים בתלמוד ובפוסקים, שאלות ותשובות וכיוצא באלה);

✶ למחבר ספר בסוג ספרות מחקר וספר עזר תורניים (מהדורות חשובות של ספרי הרבנים הראשונים, פילוסופיה דתית, מחקרים בתולדות הספרות הת־למודית והרבנית, ובתולדות גדולי התורה, ספרי עזר ושימוש וספרי כינוס בעיבוד מדעי).

ו' אייר תשל"ד
28.4.74

בלב תל־אביב
ברח' אחד העם 112
למכירת
דירות פאר בנות 3—3½ חדרים
בניה מעולה
מעלית, הסקה מרכזית, גאז, טלפון, חניה וכו'.

להשכרה:
1. שטח משרדי 250 ממ"ר בככר המדינה
2. דירה בת 4 חדרים באיזור „שיכון הצמרת"

אוזיל ציטרין מנדלסברג
ת"א, ככר מלכי ישראל 5, טלפון 224514
בין השעות 8—1, 4—7.

מפיצים בלעדיים: קרמיץ בע"מ, תל־אביב, רחוב פרץ 42 (ע"י התחנה המרכזית) טלפון 621996—03

[נ]שיא הנבחר של גואטמלה מצפה [ל]המשך היחסים הטובים עם ישראל

[אוגני]ו קזל לאוגרוד בא לישראל ✶ ייכנס לתפקידו ב-1 ביולי ✶ היה רמטכ"ל ושר בטחון

[מא]ת רחל פרידמן

[...היח]סים בין גואטמלה [...]ל היו טובים בעבר, היחסים מצוינים בהווה ואני סבור כי יהיו טובים עוד יותר בעתיד" — הצהיר כי[...] יום ו', בנמל התעופה בן-גוריון בלוד נשיאה הנבחר של גואטמלה, מר אוגניו קזל לאוגרוד, בבואו לביקור של שבוע בישראל כאורחו משרד החוץ.

בנמל התעופה נתקבל האורח, אשר בא בלוית רעיתו ושתי מבנותיו, על ידי שר החוץ מר אבא אבן, שבירכו בספרדית. מר אבן ציין כי העם היהודי זוכר היטב את „שיתוף הפעולה, הידידות והתמיכה שהעניקה גואטמלה לישראל ולעם היהודי בשעותיו הקשות".

האורח אשר נבחר בחודש מארס השנה לשמש כנשיאה של גואטמלה, יכנס לתפקידו ב-1 ביולי. בעבר כיהן פעמיים כרמטכ"ל צבא ארצו, והתפקיד האחרון היה של שר בטחון בממשלת גואטמלה.

נשיאה הנבחר של גואטמלה יוועד בישראל עם נשיא המדינה פרופ' אפרים קציר, ראש הממשלה, הגב' גולדה מאיר ומספר שרים. כמו כן יסייר במקומות המקודשים לנצרות.

אוגניו קזל לאוגרוד ביקר בישראל לראשונה בשנת 1970. „בשובי הבטחתי לרעיתי כי נבקר יחד בארץ הקודש, ואני שמח לקיים הבטחה זו" — אמר בחיוך בתום דבריו בנמל.

הנשיא-הנבחר של גואטמלה אוגניו קזל לאוגרוד (מימין) ומארחו שר החוץ אבא אבן. (תצלום: ישראל סימיונסקי, ישראל סאן)

עשרת אלפי עולים גרים בדיור זמני

מאת אברהם תירוש

„עשרת אלפים עולים מתגוררים עתה בדיור זמני, והייתי בדירות שכורות אך במשכנות-מעבר. אנו דוחים להתמודד עם בעיה זו. נוכל לפתרה במשך שנתיים עד ארבע שנים" — אמר ביום ו' שר הקליטה שלמה רוזן, בעת סיור שערך במחוז תל-אביב והדרום של משרדו.

הוא מסר, כי יש הענות מצד משרד השיכון למסור לידי משרד הקליטה את דירות העולים עוד בשלבי הבניה, כדי שיוכלו להציע אותן לעולים כבר בשלב זה ולהקל בכך במחלוקת. משרד הקליטה אף מבקש, להעלות את תקרת מחירי הדירות שעליהן ניתנת משכנתא, מ-90 ל-120 אלף ל"י.

במהלך הסיור נמסר לשר הקליטה, כי בתחומי המחוז, השקיעו עולים 35 מיליון ל"י בהקמת עסקים קטנים ובנינים. 11 מיליון ל"י מסכום זה הן הלוואות שניתנו לעולים; השאר — הון עצמי.

עוד נמסר כי במחוז הדרום פועלים 100 בתי-ספר להורים, המשלבים בפגש של ההורה העולה עם בית-הספר ועם הורים ותיקים. במחוז לומדים 1750 סטודנטים עולים, ב-27 מוסדות השכלה על-תיכוניים.

30 אלף טיסות בי"ל יצאו מלוד עד סוף השנה

מאת סופרת „מעריב"

30 אלף טיסות בינלאומיות יצאו מנמל התעופה בן-גוריון בלוד עד לסוף השנה הנוכחית, בהשוואה ל-20 אלף טיסות בינלאומיות אשתקד — זאת מסר בסוף השבוע מנהל הנמל, מר שמואל כסלו לשר התחבורה מר אהרן יריב בעת ביקור שקיים השר בנמל ובמתקניו.

מר יריב קיים סיור זה, לאחר ביקור היכרות קצר שערך בנמל, עם כניסתו לתפקידו. בביקורו הנוכחי סייר השר במתקני המפעל השונים של הנמל ונפגש לשיחות עם ראשי המחלקות וחברי הנהלת הנמל. בתום ביקורו אמר מר יריב כי יעשה כמיטב יכולתו להמשך פיתוחו של הנמל. כן ציין עוד את סיפוקו מעבודת הצוות אשר גילה בעת ביקורו במתקני הנמל.

בסקירה שנשא מנהל הנמל, ציין מר כסלו כי בממוצע נמצאים בשעות התנועה באולמות בית הנתיבות 1,200 איש כאשר מתוכם כ-1,600 נוסעים נכנסים ו-1,050 נוסעים יוצאים. על פי סקר של מנהלת הנמל מתברר כי לכל נוסע ממתינים בנמל התעופה בממוצע 1.5 מקבלי פנים ומלווים. בשעות השיא נמצאו בנמל 2,200 מלווים, אשר לפי אומדן עורכי הסקר יגדל בתוך חמש שנים ל-3,500 מלווים.

מר כסלו הדגיש כי רמת השרות הניתנת בנמל בן-גוריון זהה לזו הניתנת בנמל האויר הבינלאומי של וינה הזהה לנמל לוד בגודלו ובהיקף התנועה האוירית המתנהלת בו.

יצחק רבין בשנתון אגודת העתונאים:

[...]חלק ניכר מהמידע על יחסי [אר]ה"ב-ישראל היה מתפרסם [בי]רושלים באופן מגמתי"

[...]מד מפלגת העבודה לתפקיד ראש הממשלה אומר [...]ון שבו השתתפו שגרירים-לשעבר כי מה שכתבה [...]ונות הישראלית על החמרת יחסי ארה"ב-ישראל [...]ה וחצי שקדמה למלחמת יום הכיפורים הוא „עורבא [פרח]" ✶ לדעתו טעתה העתונות הישראלית טעות יסודית בהערכת ההתפתחויות בארה"ב

[ל]פני מלחמת יום הכיפורים כתבו העתונים על „החמרה" ביחסים — חזו עורבא [...] חלק ניכר מן המידע על יחסי ארצות-הברית—ישראל היה מתפרסם בירושלים [...]ה, באופן מגמתי ולא תמיד בהקשר הדברים המלא — טענה זו השמיע מר יצחק [...] מועמד מפלגת העבודה לראשות הממשלה, בדיון על יחסי העתונות והשגרירים [...]ת שבהן שרתו, המתפרסם בשנתון אגודת העתונאים בתל-אביב, היוצא לאור [...]ג, בעריכת העתונאי גבריאל שטרסמן. במקרים כאלה, המשיך מר רבין, נהג [...]", בצורת העתונאים הישראליים, את האיזון או את השלמות לאינפורמציה שהוא למשרד-החוץ בירושלים.

[...]תו ראיון הטעים מר רבין את חשיבות דעת הקהל בארה"ב ואת השפעתה על חברי [...]ס. בדברו על הפעולה הרבה שמשקיע השגריר בארץ שהוא משרת בה, כדי להביא לצדו [...]ת הקהל, אמר מר רבין בין השאר: „אילו לא היתה תמיכה ציבורית, לא הייתי מקבל [...]סף או תמיכה פוליטית. כי אם אתה חושב שסנאטור או איש הקונגרס יצביע בעד משהו, [...]ר הבחירה שלו נגד זה — אתה חי באשליה".

[ב]התייחסו לדיווחים בעתונות הישראלית על יחסי ארה"ב—ישראל, אמר מר רבין בראיון [...]ך ערב מלחמת יום הכיפורים): „כל מה שכתבה העתונות הישראלית על החמרת יחסי [...]—ארה"ב בשנה וחצי האחרונות, עורבא פרח, עורבא פרח... אני יכול לבוא ולהוכיח, [...]צת טעתה טעות יסודית בהערכת ההתפתחויות בארה"ב, במיוחד העתונות הישראלית, [...]ים האחרונות, מן הקצה אל הקצה".

[...]תו דיון הביעו שגרירים-לשעבר אחרים את דעתם בזכות פעולת ההסברה שעשו במדינות [...] פעלו. יוסף אבידר וד"ר אריה הראל סיפרו על עבודתם בבריה"מ, ולטר איתן ויעקב צור [...]דתם בצרפת ובדרום-אמריקה, משה בית"ן על פעילותו בגאנה ובשוודיה, אסתר הרליץ [...]לתה בדנמארק ויצחק מינרבי על חוף-השנהב.

[...]יון אמר שבו השתתפו כתבים לעניינים ערביים בעתונות הישראלית הובעה הדעה, [...]ים רשמיים מבשלתיים מוסתים את המידע המגיע לעתונים הישראליים ופירצה זו נוצלה [...] אותם גורמים. הובעה גם הדעה שלעתים מעכבים הגורמים המוסמכים את מסירת החומר [...]י מארצות-ערב במשך תקופה לא-מוגדרת, לעתים בכוונה. „יש סתבת מכוונת של העברת [...] המתורגם כחשש שמא קורא העתון הישראלי יקרא משהו לפני האדם הנוגע בדבר, [...]שהשולחן שלו עמוס נייר. זה שנים הטילו עלינו חרם גם בקבלת סיכום התעמולה הערבית. [...]גורם, שאם הוא רוצה, אתה מקבל חומר. הוא לא רוצה — אתה לא מקבל. אם רוצה — [...]קבל לאחר חודשיים".

[...]ב שער-השנה מוקדש לסיפור מלחמת יום הכיפורים בכתבות, פרי-עטם של עתונאים [...]ים חורים גם יחד. כן מתפרסם מ.ב. באיין מחזור עם תת-אלוף פנחס להב, דובר צה"ל [...] המלחמה, בו הוא טוען, שכל הודעותיו בזמן המלחמה היו אמת ומוחה ביקור על גורמים [...] שהצהרותיהם פגעו באמינותו.

שופט מגנה את מנהל נמל התעופה לוד על נסיון להתנכר לחוזה בנימוקים פסולים

מאת שאול הון

שימוש בנימוק בטחוני ללא שום צידוק מפי עובד מדינה בכיר זכה לגינוי חריף של שופט השלום מר שאול אלוני בתל-אביב, שדחה את הנימוק הזה והטיל על המדינה הוצאות המשפט בסך 2000 ל"י. השופט אף גינה את נסיונו של נציג המדינה להתנכר לחוזה והוא קובע בדבריו: „זוהי התנהגות פסולה ובלתי הוגנת, שאינה הולמת נציג בכיר של המדינה... ואני סבור שאין לעבור על כך בשתיקה".

הפרשה מתייחסת לניהולו של המזנון בנמל התעופה בן-גוריון בלוד. מינהלת שדה התעופה חתמה על כך חוזה עם „חברת מלונות" בע"מ, ד תוקף החוזה היה מ-31.10.69 עד 31.3.77. חברה זו ניהלה את המזנון בשדה התעופה עוד בתקופת המנדט הבריטי והמשיכה בכך מכוח חוזה שחתמה עם מינהלת שדה התעופה במדינת ישראל. אלא שלימים נתברר להנהלת החברה כי מינהלת שדה התעופה מתכוונת לסלק את המזנון ולהעביר את הזכות של ניהול מסעדה „דימפי" למי שהיה בשעתו בנו האישי של מנהל „אל על" לשעבר.

מר שמעון לוי, מנכ"ל „חברת מלונות" בע"מ, שיגר באמצעות עוה"ד אהרן מלצר מכתב למר שמואל כסלו, שהיה אז מנהל נמל התעופה, וביקשו להימנע מצעד זה. לנוכח עמדתו השלילית של מר כסלו הגיש עו"ד מלצר בקשה לצו מניעה, שיאסור על מינהלת שדה התעופה לשנות את המצב הקיים.

„טעמי בטחון"

בתגובה לבקשה זו, שהוגשה לבית משפט השלום בתל-אביב, עמד מר כסלו להקדים ביצועו של השינוי כדי להעמיד את „חברת מלונות" ואת בית המשפט לפני עובדה מוגמרת. השופט מר שאול אלוני נתבקש ליתן צו נוסף, שימנע את מינהלת שדה התעופה מביצוע כוונתה.

בדיון, שנתקיים לאחר מכן לפני השופט מר אלוני, טען מר כסלו כי פינוי המזנון של „חברת מלונות" מתבקש מטעמי בטחון „למניעת צפיפויות מיותרות בתוך האולם", לבל יארע שוב מה שהתרחש בליל הדמים במאי 1972, בעת הטבח שערכו שם שלושה היפנים.

כשנשאל מר כסלו על ידי השופט הוא ציין לבסוף שזה היה נימוק שולי בלבד. לפיכך קובע השופט שזהו נימוק מחוסר כל ממש ויסוד וכי „העלאת נימוק כזה רק כדי שתתקבל עמדת המדינה היא תפיסה מוטעית ומחוסרת כל רגש של אחריות".

„התנהגות פסולה"

בהחלטתו קובע השופט כי „חברת מלונות" מנהלת אמנם את המזנון מכוח חוזה שיש לו עם מינהלת שדה התעופה, וכי מינהלת שדה התעופה אמנם הרבה בפעולותיה מביצוע של החוזה. „זוהי התנהגות פסולה ובלתי הוגנת, שאינה הולמת נציג בכיר של המדינה" — מציין השופט בפסק דינו. טענתו של מר כסלו שהחוזה אינו חל על ניהול המזנון נדחתה על ידי השופט, שהגדירה כ„נסיון להתחמק מאחריות הדך התנכרות לחוזה ואני סבור שאין לעבור על כך בשתיקה".

לפיכך נענה השופט לבקשת „חברת מלונות" בע"מ והורה כי היא רשאית להמשיך בניהול המזנון, בהתאם לחוזה. את מורת רוחו מנימוקי מינהלת שדה התעופה ביטא השופט בהטלת הוצאות של 2000 ל"י על המדינה.

[עת]ונאים שהתפטרו מ„קול העם" [מ]ערערים על שלא זכו בפיצויים

מאת שאול הון

[...]עה חברי מקיי לשעבר שהתפטרו מעבודתם כעתונאים ב„קול העם" כי אשר מקיי גילתה „גישה ציונית" לאחר מלחמת ששת הימים, פנו בערעור לבית הדין הארצי לעבודה בירושלים. הם מערערים על שבית הדין האזורי לעבודה בתל-אביב דחה את תביעתם לקבל פיצויי פיטורין בעקבות התפטרותם.

המערערים הם: שלמה שמלי, ליאון זהבי, אריה ורות לוין. בתביעתם, שנתבררה בבית הדין האזורי לעבודה בתל-אביב, הם טענו כי התפטרותם דינה כפיטורין, מן שום שהיא באה על רקע מדיני. טענתם היא כי לאחר שמקיי גילתה „גישה ציונית" נבצר מהם להמשיך לעבוד ב„קול העם", ועל כן דרשו פיצויי פיטורין. אולם בית הדין דחה את תביעתם, בנימוק שאיש לא כפה עליהם להתפטר ועל כן לא מגיעים להם פיצויי פיטורין.

ארבעת המערערים אינם משלימים עם פסק דין זה. בערעורם, שהוגש בידי עוה"ד אברהם פרידלנדר, הם טוענים כי בית הדין האזורי בתל-אביב לא נתן את המשקל הנכון האמיתי לעובדה, שהם עבדו במפלגה פוליטית וכל קרע פוליטי בינם לבין המפלגה עירער את יחסי העבודה עד כדי הכרח להפסיקה.

כן טוענים המערערים כי הם היו בעלי תפקידים מרכזיים במערכת העבודה של מקיי בתל-אביב (תפקידיהם היו: מזכיר מחוז, מזכיר מחלקה ארצית, חבר ועד מרכזי ואף עורכי הבטאון המפלגתי המרכזי של מקיי באיזור תל-אביב). לפיכך טוענים המערערים כי פרישתם מהעבודה הן במקיי והן ב„קול העם" היא על רקע מצפוני מהותי. הם מדגישים כי מרכז מקיי אף החליט להוציא מהמפלגה את שלמה „כלי ואת ליאון זהבי.

בהסתמך על מכלול השיקולים כולם, מערערים כל הארבעה על פסק-דינו של בית הדין האזורי בתל-אביב.

שכונת מגורים תוקם בצפון-מערב ראש העין

מאת מרדכי אלקן

איזור מגורים חדש יוקם בצפון-מערב ראש העין, על גבעת מגדל-צדק.

המועצה המקומית ראש-העין מתכננת לבנות באיזור המגורים החדש, שתי שכונות עם כ-800 דירות.

האיזור משתרע על שטח של 250 דונם. חלק ניכר מאיזור המגורים החדש מתוכנן לבניית בתים פרטיים ווילות.

ראש המועצה המקומית, יוסף כלמד, ביקש במשרד השיכון לבנות בשטחים פנויים בשיכונים הישנים של העיירה 250 דירות, חלקן למשפחות מרובות ילדים, הגרות בתנאי צפיפות, וחלקן לזוגות צעירים. משרד השיכון הסכים לבנות בקרוב כ-120 דירות לצרכים שביקשה המועצה.

מרדיקס עושה הכל..

חסכונית - מרדיקס מעמידה לרשותך עקרת הבית. מבחר של מכונות תפירה איתן תוכלי לחדש את מלתחתך. לתקן את בגדי ילדייך הגדולים. ולתפור להם בגדים חדשים. וכמובן לתפור לעצמך את מיטב האופנה ובהוצאה קטנה. *צו השעה חסכון. לכן מרדיקס היא צו השעה.*

למרדיקס מבחר של מכונות תפירה מעולות החל מהמכונה הפשוטה ועד למכונה סופר אוטומטית הלא היא מרדיקס 840. במכונות התפירה של מרדיקס תוכלי לתפור תת שמד. לולאות. כפתורים. פרנזים. אוברלוק. תפר נסתר. תפר סימון. רקמה *ב 360 דוגמאות ועוד ועוד.*

52 סוכנים מורשים עומדים לרשותך בכל רחבי הארץ. כל סוכן של מרדיקס הוא מכונאי מעולה של מכונות תפירה. ומדריך מוסמך מטעם המפעל. כל המכונות של מרדיקס הן בפיקוח מכון התקנים הישראלי ועומדות בדרישותיו.

MARDIX

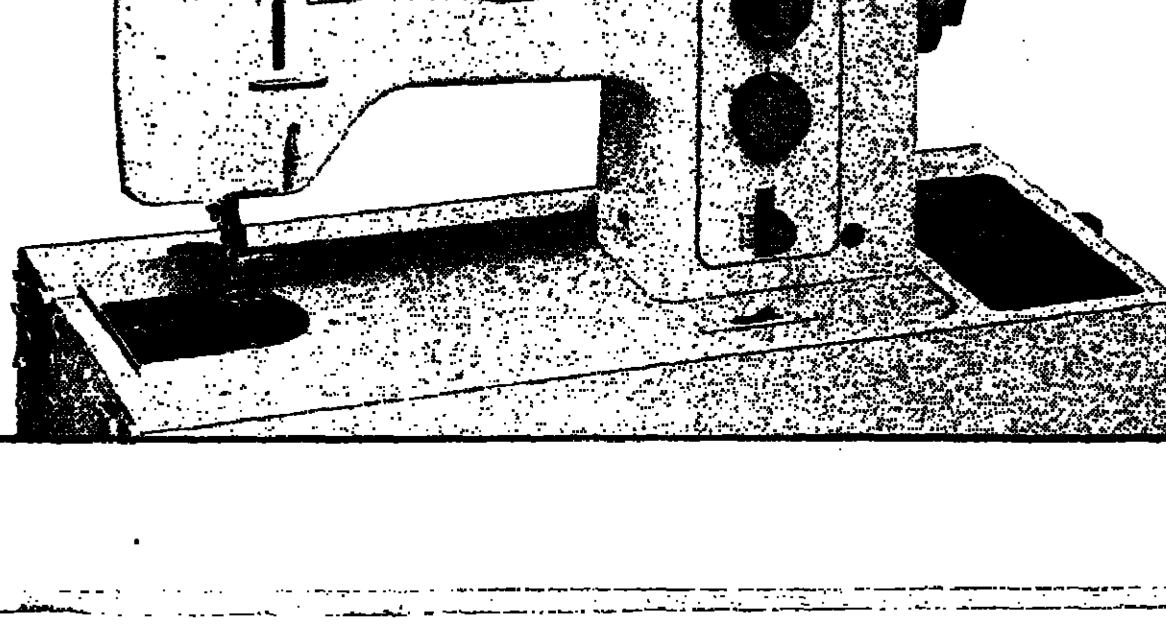

לונול שמפו

מיוצר מצמחים טבעיים המופקים ממעיינות זהר

מותאם לכל סוגי השיער

שומר על בריאות העור והשיער. מזין בויטמינים, מחזק את השורשים ומעניק לשיער ברק וגמישות.

לבחירתך - לונול שמפו לשיער יבש, לשיער שמן ולהתניות קשקשים.

לונול שמפו פרוטאין

למניעת "קצוות שרופים". מעניק לשיער את הויטמינים והחלבונים הדרושים. לטיפול בשיער "עייף" מגע מטיפול או צביעה. שהיה ממושכת בשמש וכו'.

מוצר איכות של: lon

להשיג בפרפומריות, בבתי-המרקחת, בשוקים ובבתי הכל-בו.

רהיט מושלם לסטריאו

במחיר לצרכן החל מ-298.- ל"י

להשיג „משרדי" רח' הרכבת 4 ת"א. טל. 625997

ם שילחו עוד [...] / מסלול סביב כ[...]

نقلا عن الاصل

סנטור קנדי הגיע לפגישה עם יהודי מוסקווה ב־2 אחר חצות

אנשי בטחון – רוסי ואמריקני – ישבו בחדר סמוך והאזינו

מאת אברהם תירוש

פעילים יהודיים במוסקווה מסרו בשיחה טלפונית עם ישראל פרטים נוספים על הפגישה שקיימה נציגות של יהודי מוסקווה עם הסנטור קנדי, אחר ליום הש־שבת.

בוקרו של קנדי הופיע ב־יום ד' שעבר, אחרי חצות בביתו של פרופסור אלכסנדר לרנר, שם נערכה הפגישה. לפני קודם לכן כבר נראו אנשי ק.ג.ב. ליד הבית. ...

השיחה בין היהודים והסנטור נמשכה עד 2.30 לפנות בוקר. השיחה נערכה בחדר אחד כאשר אנשי הבטחון, האמריקני והרוסי, ישבו בחדר הסמוך, ...

במעצרו של ליאוניד זבילישנסקי ...

ויכוחים הנהרגת בכוחות

...

קופ"ח הכללית ומשרד הבריאות יבנו יחד את ביה"ח „תל־הגיבורים"

מאת אלכס דורון

קופת חולים הכללית ו־משרד הבריאות עומדים לפתוח בתיכנון משותף לבניית בית חולים „תל־הגיבורים" שבחולון ...

בית החולים בעפולה יאורגן לקלוט חולים נוספים — ויש כוונה להכפיל כמעט את מספר המיטות שבו (מ־430 כיום ל־750 בעוד 5 שנים).

במבריה יש התארגנות של תושבים למאבק נגד סגירת ביה החולים „פוריה".

משרד הבריאות החליט כי לפי שעה יישאר כאן רק מחלקת יולדות שלכשנה יועבר למבנה אחר.

בית החולים הזה קיים מאז 1954 והוא כשוכן בצריפים ...

פרס מטעם „בני־ברית" לפרופ' גרשום שלום

מאת שבתאי טבת

פרופ' גרשום שלום, אשר מחקריו בתחום הקבלה, פתח אפקים חדשים ללימודי היהדות, זכה בפרס השנתי של „בני ברית" בסך 1000 דולר ...

פרופ' שלום, בן 76, יקבל את הפרס בידי הוועדה להשכלה יהודית, ...

פרידה למנכ"ל אישפוז

...

בבית־התרבות על־שם דוד בן־גוריון ז"ל בקרית־אתא הוסר הלוט מעל פסלו של המנוחה, מעשה ידיו של הפסל א. בר־דור (מימין). משמאל: רעיית ראש עירית קרית־אתא מרת הרר. (תצלום: יוסף שילדהויז)

ועדת העבודה של הכנסת תעמוד על ביצוע ההבטחות לקרית־שמונה

יו"ר ועדת העבודה של הכנסת, הגב' שושנה ארבלי־אלמוזלינו, הבהירה ביום ה' בישיבת הוועדה בתל־אביב, לנציגי משרד האוצר, משרד השיכון ו־ חברת עמידר שהאיר את מצב הדיור בקרית שמונה, כי הוועדה תעמוד על ביצוע ההבטחות שניתנו בעקבות הפיגוע בחודש שעבר.

הוועדה שמעה גם את טענת נציגי קרית־שמונה כי יש ל־בטל את התקלות הנדרש בי־עד חדרי המקלט ...

ראש העיריה מר אברהם אלוני טען באוזני חברי הוועדה, כי על משרד השיכון לשנות את מדיניות בנית הדירות למשפחות מרובות יל־דים. ...

זאת הדגישה, כי ועדת העבודה עוסקת על פתרון מלבעית הכיוב בשכונה ב' בקרית־שמונה ...

תלמידי בתי הספר ברמת־גן אספו 30 אלף לירות כהנה לילדי בית הספר ע"ש קורצ'אק בקרית שמונה. ...

יוקם מרכז רפואי

...

מועצת ראש העין תשפץ אתר עתיקות במגדל־צדק

מאת מרדכי אלקן

המועצה המקומית ראש־העין, החלה לבדר את אתר העתיקות במגדל־צדק, ובי־קרוב יחל בשיפוץ האתר והפיכת פרק לאומי מסביבו.

משרדי ממשלה שונים, מענק בסך 400 אלף ל"י, כסיוע ל־מימון הוצאות שיפוץ אתר הע־תיקות במגדל־צדק ונטיעת פרק לאומי מסביבו.

במרכז האתר ניצב „הא־ן", הבנוי על יסודות מבצר קדום, ...

לעירית באר־שבע יוחזר הכסף ששילמה בשביל סקר בחירות

ראש העיריה טען ש־10 אלפים הל"י למימון סקר שהזמין סניף „העבודה" לפני הבחירות — שולמו בטעות

מאת שלמה נבעון

עשרה אלפים ל"י, ש־שולמו על־ידי גזברות עי־רית עירית באר־שבע ל־„מודיעין אזרחי", בעבור סקר בחירות, שהוזמן על־ידי סניף מפלגת „העבודה" בבאר־שבע, יוחזרו השבוע לקופת העיריה. ...

מזכיר סניף „העבודה" ב־באר־שבע, דב תיאודורוס, ...

ראש עירית באר־שבע, אליהו נאוי, עומד לצאת היום לביקור של שבוע ימים באי־ראן, ...

משטרת נתניה מחפשת סוטה מין

סוטה מין, המסתובב הופעי בנתניה, וגורם לבהלה בין י־לדות העיריה, העמיד לאח־רונה את משטרת נתניה על רגליה.

אתמול בשעות הצהרים בי־צע מעשה מגונה בילדה בה שש ברחוב רמז בנתניה. לפי עדות הילדה היה האלמוני ה־ייל. בשבוע שעבר נעשה נס־יון לבצע מעשה מגונה בילדה בת תשע, שהיתה בדרכה ל־בית הספר „איתמר". הילדה הצליחה לברוח.

ילדים הלומדים בבית הספר „איתמר" טענו כי האיש מס־תובב בקרבת מקום, אבל ה־תיאורים שמסרו לגביו לא היו אחידים. המורים ביקשו מ־הילדים שלא להתרחק מחצר בית הספר, להלך בקבוצות ו־להימנע משיחות עם אנשים זרים.

✱ ראש עירית חיפה יוסף אלמוגי עומד לצאת לחוץ ל־ארץ, בשליחות ה„בונדס" ל־משך שבועיים. השליחות נק־בעה עוד בטרם נבחר לראש העיריה — מסר אמש דובר העיריה יעקב בהגלה.

✱ מר יעקב לבב, שנבחר פה אחד על־ידי מועצת עי־רית חיפה כאומבודסמן העי־רוני, יתחיל לעבוד בעיריה ...

25 שנה
לוח מעריב
פרסים ב־55 אלף ל"י
הצלחה + סיכוי
אם פרסמת מודעה ב„לוח מעריב" אתה מכיר את ההצלחה הבלתי משוערת של פרסום זה.
אם טרם פרסמת מודעה ב„לוח מעריב" תנסה ותווכח!
בשני המקרים נוסף עתה להצלחה גם הסיכוי — הסיכוי לכל מודעה המתפרסמת ב„לוח מעריב" לזכות כל יום ב—100 ל"י במזומנים וב־2 מכוניות „פיאט 126" ו„פיאט 128".
ראה עמודים 17 ו־38
לוח מעריב הלוח הגדול ביותר בעתון הנפוץ ביותר במדינה

KANON

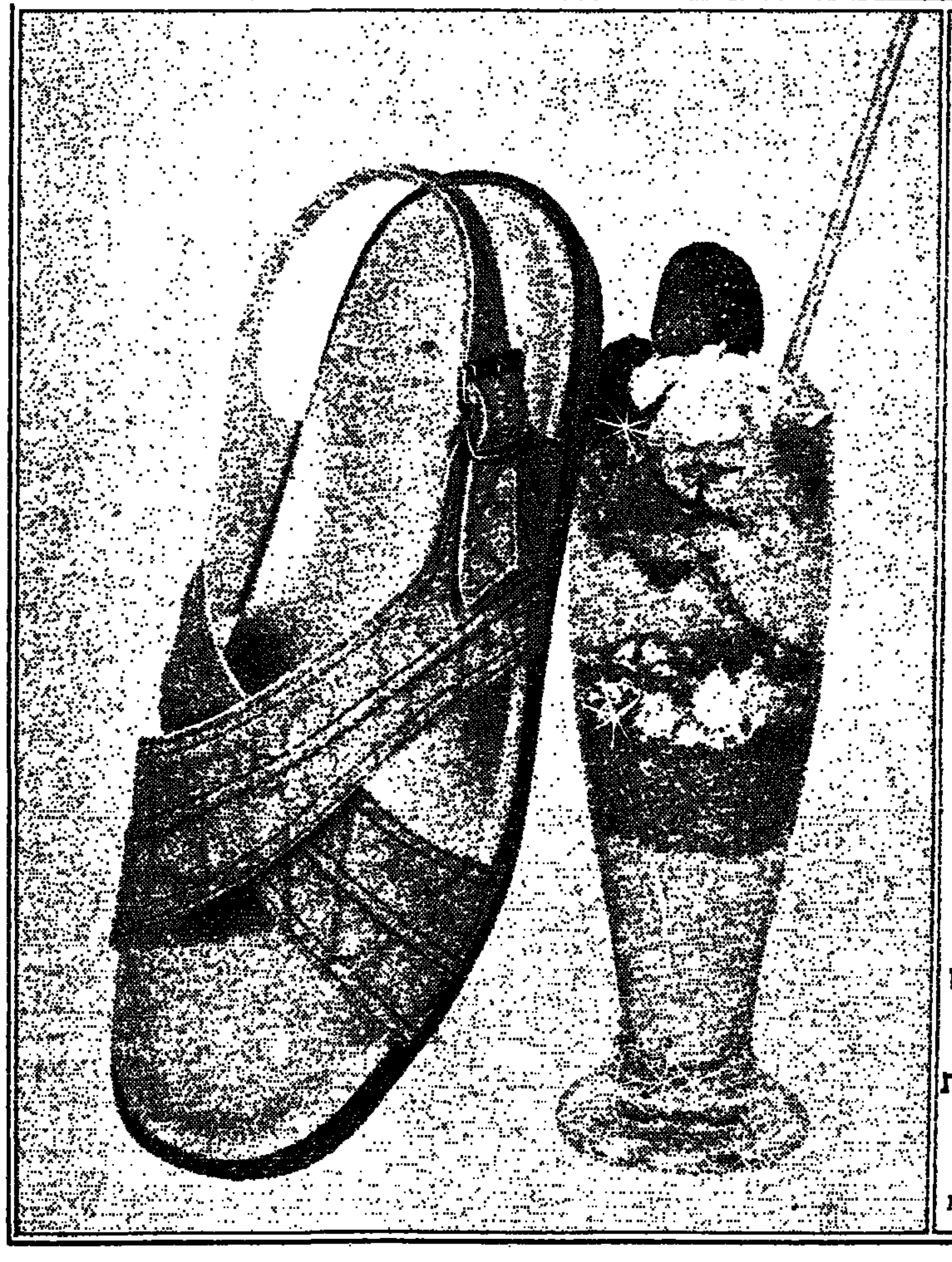

סנדלי קנון
להולכים עם הזמן
✱כל חידושי אפנת אביב-קיץ 1974
✱שפע דגמים ומבחר צבעים
✱לגברים לנוער ולילדים
✱גפת עור, ביטנת עור, סולית פוליאוריתן מבודדת
המגפר-נעלי ירושלים בע"מ

ברוך ג׳מילי: מהלאמאנש עד סיני

תושב פתח־תקוה ששמו נודע בכל הארץ במוצאי יום־העצמאות כאשר בלדה הנושאת את שמו זכתה בפרס הראשון בפסטיוואל הזמר הישראלי, מספר שזה שנים רבות הוא נוהג לחרוט או לרשום את שמו לראווה ✶ כך עשה כשהיה חייל בבריגאדה וביקר בבסיס טילים גרמני בצרפת, כך עשה בין אבו־גוש לשער־הגיא, על הר־הצופים, בסיני במבצע „קדש" ובגדה המערבית של התעלה במלחמת יום הכיפורים

ברוך ג׳מילי: מימין — כיום, משמאל: ב־1948 (תצלומים: ראובן קסטרו)

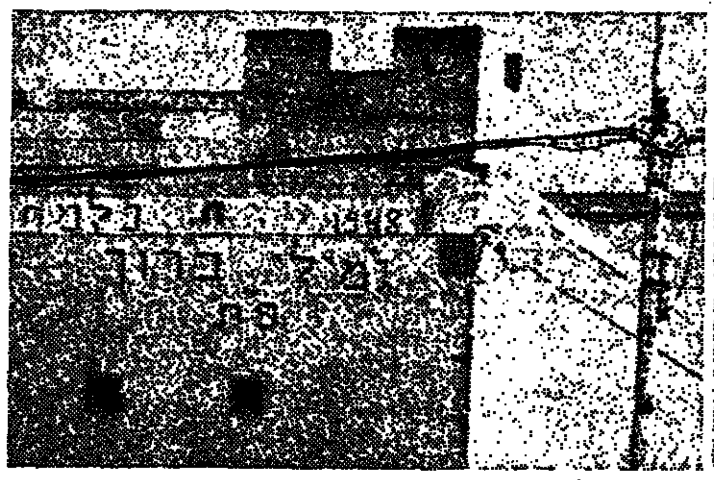

הבנין שעליו כתב ברוך ג׳מילי את שמו ושעל־פיו חובר השיר שזכה במקום הראשון בפסטיוואל הזמר. (צילום: חיים פינקסון)

מאת מנחם שמואל

כשמרת במלחמת השחרור ברוך ג׳מילי מ־פתח־תקוה את שמו על קיר תחנת השאיבה במעלה שער הגיא לא העלה בדעתו אילו הדים יעורר המעשה כעבור 26 שנים. „אילו ידעתי שיכתבו על כך שיר ושיראו את הכתובת ב־טלוויזיה הייתי דואג לכל הפחות שהכתב יהיה יותר יפה..." — מחייך הגבר המוצק והשחרחר שיצא ביום העצמאות בבת אחת מאלמוניות כשבלדה הנושאת את שמו זכתה בפרס ראשון של פסטיבל הזמר.

בביתו בפתח־תקוה מנסה ברוך ג׳מילי ל־הסביר את המניעים שהביאוהו להנצחת שמו על הקיר: „אגיד לך דוגרי, כך בא לי. אני לא יודע אם זה מעשה טוב או רע. היתה מלח־מה. היו קרבות. חברה באו והלכו כאילו לא היו שם בכלל. כתבתי את השם ועל יד זה פ״ת בראשי תיבות. את ה„ת" בביתי במיוחד משתי אותיות ר' ר'ן, אני זוכר שאמרתי לחבר שלי שאם חס וחלילה יקרה לי משהו שימחוק את ה„ר" ואז פ״ת תיהפך לפ״נ (פה נטמן) ראשי תיבות שכותבים על כל מצבה".

למזלו של ברוך ג׳מילי לא אירע לו דבר שהצדיק את מחיקת ה„ר" ומשום כך, כנראה, נעשה אצלו ענין זה של חריטת השם לראווה „ברוך ג׳מילי — פ״ת" להרגל. מעין סימן היכר.

„בפעם הראשונה" — הוא נזכר — „חר־טתי את שמי באירופה. זה היה מיד אחרי מלחמת העולם השניה בעת שרותי בבריגדה. ביקרנו, קבוצה של חיילים עבריים באתר טי־לים ו־2, הנשק הסודי של היטלר, על חוף הלאמנש. רציתי שידעו שחיילים יהודים מארץ ישראל היו שם. כתבתי „ברוך ג׳מילי — פ״ת" בעברית ובאנגלית.

במלחמת השחרור הנציח ג׳מילי מפתח־תקוה את שמו על שלוש תחנות שאיבה בשער הגיא ועל משטרת אבו־גוש. אחרי המלחמה הוא שהה תקופה קצרה על הר הצופים וכשירד מ־שם השאיר את שמו מתנוסס לתפארה בכניסה לבית החולים הדסה. „אינני יודע אם הכתובת קיימת היום. ב־1967 מיד אחרי מלחמת ששת הימים היא היתה שם".

במלחמת סיני נחרט השם „ברוך ג׳מילי" על מכון המים בין ביר גאפגאפה לסואץ. את מלחמת ששת הימים עשה בירושלים. על כך העיד שוב השם ג׳מילי שהתנוסס זמן קצר מעל בתי דיסקין בכניסה לבירה.

במלחמת יום הכיפורים שהה ג׳מילי בגדה המערבית של תעלת סואץ ודאג כמובן, להשאיר את סימן ההיכר שלו על שני קירות סמוך ל־שדה התעופה פאיד. „אם המצרים לא מחקו את הכתובות, עדיין הן שם".

ברוך ג׳מילי נולד ב־2 בנובמבר, יום הצהרת בלפור, 1923, להורים יוצאי תימן ממייסדי ה־שכונה התימנית „מחנה יהודה" בפתח־תקוה. „אבי היה המוכתר של השכונה". ברוך, שנקרא על שמו של ברוך קרול מראשוני פתח־תקוה, היה בנעוריו בהכשרה, וכחבר הגנה נשלח לשרת במשטרת המנדט. בשלהי המלחמה התגייס ל־בריגדה. „שירתתי בבריגדה בגדוד של חיים לסקוב. תקופה מסוימת היה המפקד שלי עמוס בן־גוריון".

בבריגדה זכה ג׳מילי מפתח־תקוה לכינוי קפטיין ג׳ימי. „לסקוב והאלוף ישראל טל, ש־היה הסרג׳נט שלי בבריגדה קוראים לי עד היום ג׳ימי". הכינוי דבק בו במצרים, כשנתבקש ל־לוות ברכבת קבוצה של עולים לארץ ישראל: „נתנו לי ,פס' מזויף ומעורר כבוד של קפטיין. האיש שזייף את הפס סבר שהשם קפטיין ג׳מילי לא מעורר מספיק אימון ועל כן כתב ,קפטיין ג׳ימי'. מאז דבק בי השם הזה. כל ותיקי ה־בריגדה מכירים אותי בשם ג׳ימי".

בפרוץ מלחמת השחרור גויס ברוך ג׳מילי לחטיבת גבעתי ושירת כרב־סמל במפקדת ה־חטיבה. אותה תקופה, אחרי קרבות שער הגיא סופחה אחת מיחידות גבעתי לתפקידי שמירה על תחנות השאיבה „וכך הגעתי אנוכי לתחנות שער הגיא אחרי הכבוש".

ברוך ג׳מילי הוא אחד הרס״רים הוותיקים בצה״ל. זמן רב גידל שפם עבות שהתחרה בשפמו של רס״ר חזי הידוע. עד היום הוא שומר בביתו שני מקלות רס״רים מקושטים ב־עשרות סמלים צבאיים. „יש כאן על המקלות כל הסמלים של חילות צה״ל, הבריגדה, הצבא הבריטי, משטרת המנדט וכן סמלים של גדו־דים ירדניים, מצריים, סוריים ועיראקיים" — הוא מראה לכל באות.

✶

ברוך ג׳מילי הוא חבר כבוד ב„מועדון חמ־שת האותות" נוסף על אות ההגנה, אות המש־מר, אות ההתנדבות, אות הקוממיות ואות סיני מגיע לו גם אות מלחמת ששת הימים ואות מלחמת יום כפור. „אני אחד המעטים ה־ראויים לחברות ב„מועדון שבעת האותות" — הוא אומר.

לברוך ג׳מילי משפחה, ילדים נשואים והר־בה הרבה זכרונות.

ב־1956 שוחרר מצה״ל והחל לשרת במכס. „הייתי קצין חקירות ופקוד. עסקתי במניעת הברחות". לפני שלוש שנים עזב את המכס ו־החל לעבוד ב„דפי זהב".

הוא התפלא כשנודע לו שהבלדה היא על „ברוך ג׳מילי האלמוני". „לא הייתי כל־כך אל־מוני. כבר כתבו עלי ועל שמי המתנוסס דברים טובים ודברים רעים", בתיק מיוחד הוא שומר את המאמרים שפורסמו בנושא זה ואפילו הגיב עליהם כשראה צורך להגיב.

הנה למשל מאמר ב„דבר" משנת 1971 על ברוך ג׳מילי מפתח־תקוה שהחליט להנציח את שמו. המאמר משווה מעשה זה למעשי בריונות בקולנוע ובבתי השמוש. „השוואה זו הרתיחה את דמי וכתבתי לבעל המאמר מכתב נזעם. אני מודה שהנצחתי את שמי בבאב אל ואד, סריס ואבו־גוש בשנת 1948".

בגליון העצמאות של במחנה נח״ל משנת 1959 יש מעין סימפוזיון של כל חורטי שמותי־הם על תחנות השאיבה בשער הגיא. „כבר אז איתרו וראיינו אותנו", אומר ג׳מילי. אולם יותר מהכל הוא מזדהה עם מאמר שהשווה לפני שבע שנים את ברוך ג׳מילי ל„קילרוי" האמרי־קאי. מי שעבר בזירות הקרבות של מלחמת ה־עולם השניה יודע שהאמריקאים נהגו להשאיר בכל מקום שנלחמו כתובת: „קילרוי היה כאן". זו היתה דמות דמיונית שמאחוריה הס־תתר למעשה, צבא המיליונים של ארה״ב. בעל המאמר העניק לברוך ג׳מילי מעמד של „קילרוי ישראלי".

אלא, שבניגוד לאותו קילרוי, ברוך ג׳מילי מפתח־תקוה הוא חי וקיים ושמו מופיע בספר הטלפונים. מאז פורסמה הבלדה בטלוויזיה לא חדל הטלפון בביתו לצלצל. שכנים ומכרים צוה־לים ושרים: „איפה הוא ברוך ג׳מילי?..." ה־בית נעשה למעין תחנת מעבר מרוב אנשים ה־נכנסים ויוצאים, שותים קפה, לוחצים ידיים גאים בעצם העובדה שהם מכירים את ברוך ג׳מילי.

✶

הפסטיוואל הזה התחיל אצלי בעצם ביום העצמאות בבוקר, מספר ג׳מילי. הטלפון צלצל ועל הקו היה חנוך חסון משידורי ישראל. הוא חיפש אותנו, לדבריו, כבר שבוע ימים. אמר שהוא מזמין אותנו לפסטיוואל הזמר בבנייני האומה, הסביר שעומדים לשיר איזה שיר ש־קשור אלי.

בתחילה לא רצינו לבוא לפסטיוואל, היתה לנו ברית במשפחה, ולא ידענו אם נוכל להתפ־נות, הוא הפציר בנו ובסופו של דבר נענינו. הגענו לפני השדור. שלמה ארצי הופתע לפגוש אותי. לא ידע שאני בכלל חי. הרבה חשבו ש־ברוך ג׳מילי מת. או במקרה הטוב — נגמר. לפני שלוש שנים פלט המחשב של צה״ל את הכרטיס האישי שלי להעברה להג״א. גם בשבילו הייתי גמור. ערערתי על כך וערעורי התקבל. והיום אני ממשיך לשרת ביחידת מלואים כקצין ניהול ומשמעות בדרגת סרן. זאת הפעם סרן (קפטיין) ברוך ג׳מילי אמיתי.

פסטיוואל ימי נערך באילת

מאת ברוך מאירי

למעלה מ־5000 צופים חזו אמש באילת בפסטי־וואל ימי מרהיב, אשר נע־רך במסגרת חגיגות 25 שנה לשיחרור העיר.

כ־30 חובבי סקי מים חב־רי התאחדות של סקי המים בישראל, נטלו חלק במפגן הימי, מלבד חברי מועדון ה־שיט באילת. המיפגן אורגן על ידי סניף הפועל, עיריית אילת מתנ״ס (מדור תרבות, נוער וספורט) התאחדות ה־סקי.

הפסטיוואל הימי נפתח ב־מיפגן מפרשיות, מדגם 420 וגליות של המועדון האילתי. במיפגן המפרשיות נעדר צי־קופן של כמה מפרשיות, אשר צוותיהן נוטלים חלק באימוני נבחרת ישראל.

לאחר מכן נערך מיפגן סקי, אשר ריתק את אלפי הצופים. מיפגן הסקי כלל: פירמידות, קפיצות ממקפצה ותעלולים אחרים. אלוף אנג־ליה בנהיגה במכוניות מירוץ, א. לרי, „גנב" את ההצגה בתעלולי נהיגה בסירת המ־נוע. המיפגן הסתיים כאשר אחד המשתתפים יונה בן דוד, הצליח להתרומם — בעזרת מצנח — לגובה של עשרות מטרים ולצנוח בנחת לתוך המים השקטים והכחולים של מפרץ אילת.

חשודים בנסיון הברחה במכס

כלכל ראשון באניה „יפו", התשוד בנסיון להבריח בנמל אשדוד 4 מערכות־איפור יק־רות־ערך, הובא ביום ו׳ לבית משפט השלום בתל־אביב, על־ידי נציג מחלקת החקי־רות והפיקוח של המכס, לשם הוצאה פקודת מעצר נגדו. איש המכס לא התנגד לשיח־רורו של החשוד בערבות בסד־רה, אך דרש למנוע אפשרות יציאתו של החשוד מן הארץ והפקדת דרכונו במשטרה.

בבית משפט השלום נתברר, כי החשוד, ליאון שפירא, מ־רחוב עקיבא 37 בחיפה, נתפס על־ידי שוטרי המכס בנמל אשדוד, ב־17 באפריל השנה, בשעה 2 לפנות בוקר. לדב־רי נציג המכס, ניסה הח־שוד להבריח בתוך מכוניה השייכת לפקיד בכיר של חב־רת „דיזנגוף", 4 קרטונים, ש־הכילו מערכות־איפור יקרות ערך. החשוד, כך נטען בבית המשפט, הצליח להתחמק מ־שוטרי המכס לזמן קצר, כש־בידיו 2 מתוך 4 הקרטונים, וחזר לאניה. שם נצפו, אך בידיו היו 2 קרטונים בלבד. השניים האחרים נעלמו, ו־עדיין לא נתגלו.

נציג המכס אמר, כי החשוד הוא, שכר שפירא פעל בשי־תוף עם אחרים, לביצוע ה־הברחה.

לאחר מכן הובא לבית ה־משפט מר אהרון גרבר, מרחוב אשכול 6 באשדוד. נציג המכס טען לפני השופט, כי החשוד הוא פקיד בכיר בחברת „די־זנגוף" ונהנה מתנועה חופ־שית בנמל אשדוד. „הוברר, כי הוא פעל יחד עם הכלכל ה־ראשי של האניה ,יפו' והוא חשוד במתן שוחד, לפני כ־מחצית השנה, לשוטר מכס, כדי שיאפשר לו להבריח כה־נבל מכונת כביסה. כעת חו־קרה את המקרה משטרת באר־שבע", אמר.

נציג המכס ציין, כי אין התנגדות לשחרר את החשוד בערבות בטוחה, אך ביקש לאסור את כניסתו לשטח ה־נמל.

חיילים שכחו

✶ ביום רביעי 24.4.74 שכח חייל במכונית שנסעה מצומת הקאנטרי קלאב לבינימינה מעיל צבאי א׳. המוצא הישר מתבקש להתקשר לניצן שורר טלפון — 475525.

✶ משקפיים אופטיים כהים במסגרת מוזהבת אבדו לחייל, שנסע במרכב במבדך זיליג מסחרי סגור, מצומת רעננה ל־כוון בתיה. המוצא הישר מתב־קש להתקשר לגבקוביץ בדיצין המבה״ל 5/א׳ רמת גן טלפון — 790356.

✶ במשטרת הר כנען הופ־קדה מזוודה אפורה בגודל בי־נוני נושאת את השם נפן. המזוודה מכילה ציוד אישי. ה־מוצא הישר מתבקש להחזירה ליהל ד.צ. 3606, או למשטרת הר כנען, או להתקשר לעובד ניאו טל. 065-12347, דרך צרפת 57/א חיפה.

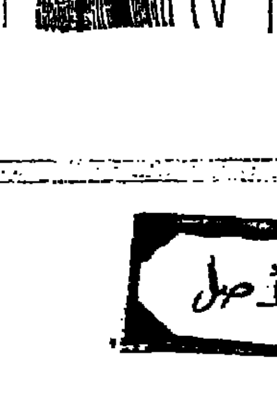

פיילוט

מערכות איכות

פאר תוצרת אירופה

בחר לך את מערכת הסטריאו הרצויה לך והמתאימה לכיסך

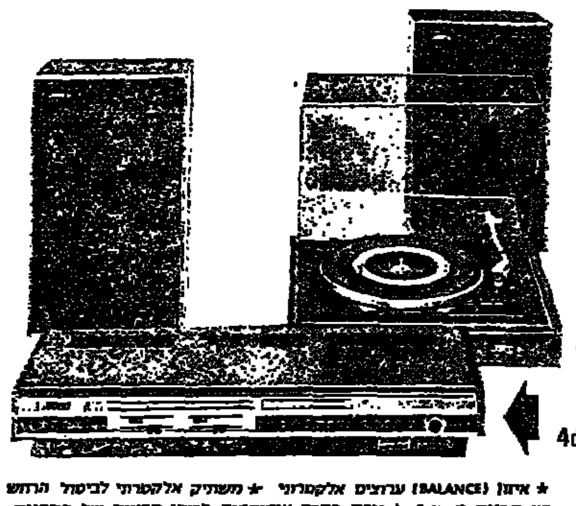

דגם 7482 DXI 100 סופרסטריאו 4d

מחיר לצרכן 6148 ל״י

★ איזון (BALANCE) ערוצים אלקטרוני ★ משתיק אלקטרוני לביטול הרעש בין תחנות ה־F.M. ★ נורת בקרה אוטומטית לכיוון מדוייק של התחנות. ★ רמקולים "GOODMANS" (12״ ו־4״) ★ פטיפון ⚿ .GARRARD SP 25 MK. ראש מגנטי GOLDRING G 800 H. מחט יהלום.

דגם 7959 DXI 30

מחיר לצרכן 3990 ל״י

★ הכונים FM, AM, LW, SW.
★ קליטת שידורי סטריאו MULTIPLEX עם נורית ביקורת
★ מתג חסית תדירות אוטומטי A.F.C. לשמירת יציבות התחנות ב־F.M.
★ מתג (LOUDNESS CONTROL) להדגשת הצלילים הגבוהים והנמוכים בהשמעה בעוצמה נמוכה
★ מערכת רמקולים מעולה תוצרת GOODMANS. בכל תיבה 2 רמקולים
★ פטיפון GARRARD דגם 6300 עם ראש מגנטי ומחט יהלום.
★ צרוע הרמה הידראולית־פנאומטית
★ CROSS-OVER NETWORK

דגם 3047 DXI 12

מחיר לצרכן 1215 ל״י

★ פטיפון אוטומטי B.S.R. עם מחליף תקליטים
★ 2 רמקולים אליפטיים 6״×4״ תוצרת GOODMANS
★ שקע לאוזניות

דגם 2046 DXI 20

מחיר לצרכן 1699 ל״י

★ פטיפון אוטומטי B.S.R. עם מחליף תקליטים
★ 2 רמקולים GOODMANS
★ חיבור לאוזניות
★ חיבור ל־4 רמקולים

דגם 2452-A DXI 18

מחיר לצרכן 1435 ל״י

★ פטיפון אוטומטי B.S.R. עם מחליף תקליטים
★ רמקולים GOODMANS

★ כל המחירים הנ״ל מומלצים לצרכן

מכירה לעולים פטורי מס — אספקה תוך זמן קצר.

פיליפס

STEREO

MADE IN ENGLAND

פרסום אבנר

לוטו

השבוע בלוטו הסכום המיועד לפרסים (כולל העברה)

1,000,000 ל״י

רכוש לנעורים

מחר המועד האחרון למסירת טפסי הלוטו

דרושים!

★★★★★★★★★★★★★★★★★★★★★

סוכנים אזוריים בלעדיים

למוצר בלעדי, חדיש, פטנט אמריקאי מיוצרים עתה תחת רשיון בישראל

HYGIENIC S.E.A.T.

מושב היגייני אוטומטי לחדר הנוחיות

שילוב אידאלי של היגיינה, נוחיות, בריאות

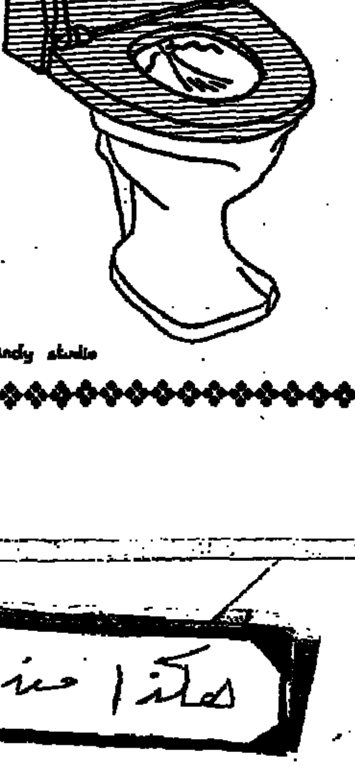

מתאים לכל מושב

משמש כבית שמוש ובידה. סוף סוף נמצאה הדרך לשלב שני שימושים אלה ביחד. לנוחיות האשה והגבר והילדים במשפחה. המצאה מהפכנית של מהנדסים אמריקאיים מומחים. מקנה למשתמש בו, אשה, גבר וילד תפיסה חדשה לצורך הנקיון האישי ושמירת ההיגיינה — שמוש נרחב אף לצרכים רפואיים.

למעוניינים נא להתקשר לשם קביעת ראיון

מוצרי ש.ג.ן. בע״מ

רח׳ לילינבלום 46, תל־אביב

טלפון 621181, 612556

andy studio

هكذا من الأصل

هكذا من الأصل

מהנדסים · טכנאים · בינאים · שרטטים · מחסנאים • • • **דרושים** מנהלים · פקידים · לבורנטים · אסיסטנטים · סוכנים • • •

דרוש

מנהל שווק ארצי

* בעל נסיון (בדרג מנהלי, בארץ) בשווק מוצרי צריכה; קידום מכירות;
* בעל נסיון וכושר ארגון עם ידיעה שוטפת באנגלית ועברית.

משרה בעלת אחריות, בדרג מנהלי, כפוף למנהל השווק האיזורי, בחברה תעשייתית ומשווקת.

מועמד העונה לכל הדרישות יפנה ב־כתב יד בעברית ובאנגלית, תוך ציון מפורט של נסיון בתפקיד זה אל:
מנב"ל
תקליטי סי בי אס בע"מ
ת.ד. 681
תל־אביב
— סודיות מובטחת —

כביסון שרות למכונות כביסה בע"מ
שרות פילקו

דרושים

★ **טכנאים**
מנוסים למכונות כביסה, עם רכב ובלעדיו.

★ **מתלמדים**
בעלי רקע בחשמלאות.

★ **נערים**
לעבודה בבית המלאכה.

לפנות לבית המלאכה רח' וסרמן 6 פינת רח' פוריה (הכניסה מדרך שלמה 19) ביום ג' 30.4.74, בשעות 12.00—10.00.

דרוש פקיד בקורת ייצור

* עם נסיון ברישום ודווח של: פיקוח ייצור מלאי; חשבונות מכירה ומנהל;
* נסיון מעשי של מרכז בחומר, מפקח בהכ־נה ובביצוע ובתור איש הקשר עם החברה לעיבוד נתונים (מחשב) — כל זה כציג המפעל;
* ידיעת השפה האנגלית מעל לממוצע — הכרחית.
* רצוי תושב חולון, בת־ים.

אם הנך עונה לכל הדרישות הנ"ל אנא פנה בכתב יד עם ציון השכלה ונסיון אל:
מנכ"ל סי בי אס בע"מ, ת"ד 681, תל־אביב — 61000.

דרוש

קופאי/ת

* ידע מקיף בהנהלת חשבונות;
* נסיון קודם של 3 שנים לפחות בתפקיד דומה;
* פיקוח על גביה מסוכנים;
* ידיעת השפה העברית על בוריה;
* כתב יד ברור — הכרחי;
* רצוי תושב/ת חולון או הסביבה.

אנא פנה בכתב יד בצירוף קורות חיים ופירוט נסיון בעבודה והשכלה אל:
"קופאי" ת.ד. 10, חולון.
— סודיות מובטחת —

למוסד ילדים־ות דתי
(גיל בי"ס יסודי)
בצפון הארץ

דרוש

מנהל חינוכי וכללי

דיור במקום.
עם אפשרות עבודה לבת הזוג.

לפנות בכתב עם ציון תולדות חיים אל: הועדה לעלית הנוער הדתי ת.ד. 40024 ת"א.

לבית חרושת למוצרי חשמל
אלקטרו-נתך בע"מ
בני־ברק, טלפון 780298

דרוש יוצק

ליציקת לחץ לאלומיניום

בדבר פרטים לפנות לפי הטלפון הנ"ל

דרושים מועמדים לעבודה קבועה

אם אתה מעוניין בעבודה, שתעניק לך משכורת טובה ותנאים סוציאליים משופרים וכן עתיד בטוח — פנה אלינו:

* מלבד זה, יזכה העובד להטבות רבות ולהנחות ניכרות, עליהן יודע בפנותו אלינו.
* פנה לעבודה בשרות בתי הסוהר אם:
גילך אינו עולה על 39; בריאותך תקינה; השכלתך יסודית לפחות; סיימת שרות סדיר בצה"ל; עברך ללא דופי.
* המעונינים יפנו (עם תעודת זהות ופנקס מלואים) לשרות בתי הסוהר, לשכת הגיוס, רח' ח' מס' 8, הקריה, תל־אביב.

משרד העבודה — משרד החינוך והתרבות

המכון הממשלתי להכשרה טכנולוגית

בתי ספר להנדסאים / טכנאים / מדריכים ומורים טכניים
יחידת הפיקוח — המחלקה המקצועית פדגוגית

דרושים

בעלי השכלה אקדמאית והוראתית
להדרכת מורים בהכשרת הנדסאים
וטכנאים מבוגרים במקצועות:

* אלקטרוניקה * אדריכלות
* חשמל * תעשיה ומינהל
* אוטומציה * אנגלית

רצוי נסיון בהוראה, הכנת תוכניות לימוד או עריכת מבחנים. המשרות הן חלקיות.
המועמדים יפנו בכתב ליחידת הפיקוח, המכון הממשלתי להכשרה טכנולוגית, ת.ד. 20122 תל־אביב.

דרושים
עובדי חבורות רחוב

בכל הארץ

גברים צעירים המחפשים אתגר חברתי

יפנו בכתב לשרות לטיפול בחבורות רחוב, ירושלים רח' העמק 18 בציון השכלה ונסיון בעבודה עם נוער. מועמדים רציניים יוזמנו לראיון.

השכר ישולם לפי דירוג עובדי הוראה בחינוך משלים.

מחפשים דחוף
מרכיב לאלומיניום
לבנין

לאיש המתאים
תנאים טובים

לקביעת ראיון להתקשר
טל. 243898 ת"א

למשרד
רואי־חשבון בת"א
דרושה
כתבנית
עם נסיון.
לפנות טלפון 872832, בין השעות 18—20.

דרוש

טכנאי למכונות העתקה "APECO"

בוגר בי"ס מקצועי במגמת חשמל, בעל שליטה בעברית והבנה טובה בשפה האנגלית לקריאת חומר טכני.
רצוי בעל רכב פרטי.

על המועמדים לפנות טלפונית למר יוסף ליפשיץ, טל. 625003 לקביעת מועד לראיון אישי.

תנאים טובים
למועמד המתאים

לחברת בניה דרוש

מהנדס ביצוע

באתרים במרכז הארץ
נסיון של 3 שנים רצוי
עם רשיון נהיגה.

תנאים טובים למועמד המתאים
נא לפנות לת.ד. 1378 ת"א 61000.

אחים לוינסון מהנדסים בע"מ

דרוש מחסנאי

לחלקי חילוף
לרכב או אופנועים

ידיעת אנגלית הכרחית.

*

נא לפנות לת.ד. 390 ת"א, או טל' 622671.

לחברת יבוא רכב גדולה

דרוש
בתל־אביב

עוזר אדמיניסטרטיבי
למבקר החברה

לנושאי:
★ **כח אדם ★ ניהול רכוש ★ רכש**

תיאור התפקיד:

* הקמה, ארגון ונהול מח' כח־אדם בחברה המונה כ־400 עובדים, ובמספר תבורות במקומות שונים בארץ.
* ניהול הפיקוח והאחזקה של המתקנים והציוד במקומות הנ"ל.
* פיקוח על הרכש וקשרי מסחר.

הכישורים הדרושים:

1. השכלה אקדמאית או מקבילה בתחומים הנ"ל.
2. נסיון קודם של שנתיים לפחות, כמנהל או סגן מנהל מח' כח אדם.
3. בקיאות בחוקי העבודה.
4. כושר למשא ומתן עם ועדי עובדים וגורמי חוץ.
5. שליטה בעברית ובאנגלית.
6. נסיון בהכנת משכורת במחשב.
7. גיל 28—35.
8. התפקיד כרוך בנסיעות — רצוי בעל רכב.

*

מועמדים העונים על כל הדרישות מתבקשים לפנות לקביעת ראיון בטלפון 29 87 99 שלוחה 38, או בכתב לת.ד. 522 תל־אביב.

— סודיות מובטחת —

לעבודת אבטחה אחראית בחיפה

דרושים צעירים

הנתונים הנדרשים:

* השכלה של 10 שנות לימוד לפחות.
* כושר בריאות תקין.
* אחרי שרות צבאי מלא ביחידות קרביות.

תנאי עבודה:
עבודת משמרות (4 שעות בממוצע למשמרת)
תקופת העבודה: 3 חודשים לפחות.
תנאי שכר טובים.

התחלת העבודה בהקדם ומותנית במעבר קורס בן מספר ימים (במשכורת).

העבודה מתאימה במיוחד לסטודנטים.

● מעונינים מתבקשים לפנות אישית ללשכת המודיעין בבנין לשכת הגיוס, רח' עומר כיאם 12 חיפה, ביום ג' — 30.4.74, בין השעות: 08.30—14.00.

— נא להצטייד בפנקס מילואים —

השרות למען הילד
מחפש

משפחות אומנות

בתל־אביב, חיפה והסביבה

1. לנערות בהריון הזקוקות לסידור מחוץ לבית
2. לתנוקות וילדים עד גיל 5 המועמדים לאימוץ

בפרטים נא לפנות בכתב למשרד הסעד, שדרות ירושלים 22, יפו אל הגב' איכילוב.
בחיפה: לגב' ת. גבורי, השרות למען הילד, רח' הרצליה 8, חיפה.

למפעל טכנולוגי העוסק בפיתוח
מערכות אלקטרוניות
באזור תל־אביב

דרושים:

* **מהנדס מכונות**
* **מהנדס אלקטרוניקה**

לעבודה בריכוז פרוייקטים תעופתיים

כישורים:

● יכולת לרכז פרוייקטים מבחינה טכנית הנדסית ומיהולית.
● כושר משא ומתן עם לקוחות ויצרני משנה.
● רצוי רקע טכני ונסיון במערכות מטוסים.

*

תנאים טובים למועמדים המתאימים

*

המעוניינים בפרטים נוספים, מתבקשים לפנות בציון קורות־חיים אל: ת.ד. 7089 תל־אביב.

למפעל תעשייתי במפרץ חיפה

דרושים

★ **בוגר בי"ס מקצועי**
במגמת מכונאות תעשייתית

★ **הנדסאי כימיה**

★

נא לפנות בכתב לת.ד. 1509 חיפה.

דרוש חשב

לניהול החשבונות והכספים של קבוצת חברות ופרויקטים בענפי הבניה והשקעות.
— נדרשת ידיעת עברית ואנגלית —

●

לפנות לת.ד. 4880 חיפה.

לבנק לאומי לישראל בע"מ

דרושים
נערים ונערות

בגיל 16—17

לעבודות משרד ושליחויות.

נא לפנות למחלקת המנגנון, שד' רוטשילד 19, ת"א, בשעות הבוקר.

לבית מלאכה מכני

דרוש

אדמיניסטרטור

בעל רקע טכני

תנאים טובים למועמד המתאים

לפנות בכתב בצירוף קורות חיים לת.ד. 23031 תל־אביב, עבור: "אדמיניסטרטור".
— סודיות מובטחת —

דרושה

עובדת סוציאלית

לתפקיד של עובדת שיקום פרטנית בקרב אוכלוסיית סעד בקרית־גת והסביבה.
תנאי העסקה טובים
במיוחד כולל החזקת רכב.

מעוניינות מתבקשות לפנות לת.ד. 15002 תל־אביב או טלפונית 826391, 889108 ת"א.

למפעל תעשייתי בהקמה
באזור נתניה

דרוש

מנהל חשבונות עצמאי

בעל נסיון של 3 שנים
במפעל תעשייתי.

לקביעת ראיון לפנות טלפונית למר אדמונד רביב טלפון מספר 6־50935—03.

רוית חברה לשווק ציוד השקיה
תל־אביב, רחוב בן־אביגדור 26

דרושה

פקידה כתבנית עברית

עם נסיון ולאחר שרות צבאי

מועמדות רציניות מתבקשות לפנות אישית למשרדנו בין השעות 8—12.

דרוש צעיר

לאחר שרות בצה"ל, בוגר בי"ס מקצועי במגמת חשמל, או אלקטרוניקה, ל־לימוד טכנאות מכוני רנטגן.

— משכורת מובטחת בזמן הלמודים —

●

לפנות בכתב לפי ת.ד. 4394 חיפה.

דרושים

מהנדסים · טכנאים · כימאים · שרטטים · מחסנאים ••• מנהלים · פקידים · לבורנטים · אסיסטנטים · סוכנים •••

הדר ®
השכרת רכב

דרוש
פקיד שכירות רכב
במשרדנו בחיפה

* גיל 25—21
* שליטה בשפות אנגלית ועברית
* רשיון נהיגה בתוקף

המועמד הנבחר יעבור קורס הדרכה ע"י החברה.

נא לפנות אל מר גאוני, רח' פלמר 1 חיפה טל. 665425.

לשרות למען הילד
דרושים
עובדים/ות סוציאליים/ות
בירושלים, תל־אביב וחיפה

תאור התפקיד:
טיפול פרטני וקבוצתי בהורים לא נשואים, משפחות מאמצות.
העבודה עם ילדים עד גיל 10 והדרכת עובדים מקצועיים וגורמים אחרים בקהילה. כמו כן נדרשת הופעה בבתי־משפט.

דרישות המשרה:
1. השכלה אקדמאית בעבודה סוציאלית.
2. כושר ונסיון בטיפול קליני (לפחות שנתיים).

מוצעים:
1. דרגה 3 של דירוג העובדים הסוציאליים.
2. הדרכה אינדיבידואלית וקבוצתית.
3. אפשרות שמוש בקונסולטציה פסיכיאטרית ורפואית.
4. עבודת צוות.

בקשות בצרוף תולדות חיים יש להפנות לת.ד. 8143 ירושלים „עבור אימוץ".

למכון התקנים הישראלי
דרושים:
1. **טכנאי בנין**
בעל נסיון בהנדסת דרכים.
2. **פקידה/כתבנית**
בעלת נסיון בשני התחומים.

מקום העבודה בירושלים.

המועמדים יפנו לסניף מכון התקנים בירושלים, רח' גד אזור התעשיה תלפיות, טל' 38367.

אורט ישראל
לבית־הספר „אורט" חיפה כימיקלים ופוספטים
דרוש
מדריך לעבודות מסגרות
במשרה מלאה

נא לפנות למנהל בית־הספר מר למפרט, איזור התעשיה חיפה. טלפון 04-721381.

אלף מחקר ופתוח בע"מ
דרושות
מרכיבות אלקטרוניקה
עובדות בעלות נסיון בעבודות הרכבה אלקטרונית וחיווט

המעונינות מתבקשות לפנות למפעל ת.ד. 10069 מפרץ חיפה טלפונים 0—9—729188.

לבית חינוך עוורים בירושלים
דרושה
תופרת מנוסה
במשרה מלאה

בהצעות לפנות אל הגב' מלכה טלפון 02-522211/2.

דרושים
* **מנהל חשבונות**
סוג ג' עם רקע טכני, או:
פקיד טכני
עם ידיעה בהנהלת חשבונות. שליטה בעברית ואנגלית הכרחית.
* **פקיד יבוא**
עם נסיון בטיפול בהיטלי מסים, מכס ומפעלים מאושרים. שליטה בעברית ואנגלית, כולל נסוח מכתבים.
* **פקידה כתבנית**
עברית אנגלית.
* **נער**
לביצוע שליחויות בעיר.

מועמדים מתבקשים לפנות טלפונית למס' 03/255451, אגף אספקה — לגב' רוני שינדלר, או לת.ד. 98, תל־אביב.

חברת פוספטים בנגב בע"מ

אקלימט
החברה המאוחדת לחמום בע"מ
דרוש
טכנאי שרות למתקני חמום
משוחרר צ.ה.ל. בעל רשיון נהיגה
בעל ידע בסיסי בחשמל

לפנות טלפון 04-532102 למר שביט

אורט ישראל
לבית־ספר „אורט" לחניכים ע"ש ג.פ. קנדי בירושלים
דרושים
* מורה לנגרות
* מורה למכונאות
* מורה למתכת־חרטות
* מורה לאנגלית בחצי משרה
* מורה לאימון גופני
* מורה למקצועות הדפוס

מועמדים בעלי נסיון וותק בעבודה עם נוער קשה־הסתגלות יפנו להנהלת בית ספר „אורט" קנדי, טל. 02-65837/8 בשעות 8.00—15.00, פרט ליום ו'.

עירית בת־ים
מכרז למשרה פנויה
מבקר־מרכז במשרד מבקר העיריה

תיאור התפקיד: עוזר למבקר העיריה בעריכת ביקורת במחלקות ומוסדות העיריה בהתאם ל־הנחיותיו.
הכישורים הדרושים: בוגר אוניברסיטה במדעי החברה רצוי בוגרים כלכלה או ראיית חשבון, יתקבלו גם מועמדים שעברו את בחינת הביניים בראיית חשבון עם אפשרות קבלת התמחות.
הדרגה: תיקבע בהתאם לכישורים של המועמד.
הצעת מועמדות יש להגיש למזכיר העיר בצרוף קורות חיים בכתב יד עד יום 10.5.74.

י. ולקר
ראש העיריה

דרוש טבח
בתנאים טובים.
בעל נסיון של 8—7 שנות עבודה לבית הארחה **כפר גלעדי.**

נא להתקשר טלפונים: 067-41414, 067-41415.

דרושים נגנים
(מספר מקומות פנויים)
לתזמורת האופרה הישראלית
לנגן: חצוצרה, אבוב, טרומבון
דרושה נגנית נבל
— תנאי עבודה נוחים —

לפנות בכתב: האופרה הישראלית, אלנבי 1 ת"א (נא לפרט נסיון).

למלון כפר המכביה
דרוש
מנהל אירועים מקצועי
נא לטלפן למנהל המלון טל. 749711.

יבמ IBM

דרוש
טכנאי אחזקה
לאגף מכונות משרד
לעבודה באיזור ירושלים

הכישורים הדרושים:
* ידע במכשירנות או אלקטרומכניקה
* ידיעה בסיסית בשפה האנגלית

מועמדים מתבקשים לפנות אישית למטרות ראיון ומבחן באחד מן התאריכים הבאים:
יום ב' 29.4.74
יום ד' 1.5.74

לי.ב.מ. ירושלים, רח' קרן היסוד 22, קומה 3, חדר הדרכה. אם אין באפשרותך לפנות אישית, אנא פנה בכתב למח' כח אדם, ת.ד. 20210 תל־אביב, 61200.

יבמ IBM

דרוש/ה
מנהל/ת
לשכת מתנדבים באשקלון

תאור התפקיד: ניהול לשכת המתנדבים. זיהוי משימות למתנדבים, קשר עם הארגונים הוולנטריים. קשר עם שרותי־הרווחה. יעוץ והדרכה למתנדבים.
הכישורים: הכשרה ונסיון בתחום העבודה הסוציאלית או החינוך. התמצאות במערכת שרותי הרווחה בישראל. כושר מגע עם צבור.
היקף המשרה: חצי משרה. בשעות גמישות לפי המתחייב מהתפקיד.
השכר: יקבע על פי כישורי המועמד.
מקום העבודה: אשקלון.

נא לפנות בכתב ובפירוט קורות־חיים אל ת.ד. 7033 תל־אביב.

לחברת בטוח גדולה בירושלים
דרוש/ה
פקיד/ת בטוח

הכישורים הדרושים:
רצויה השכלה תיכונית
נסיון קודם בעבודה בבטוח

על המעוניינות־לפנות בצרוף קורות חיים, בכתב־יד, לת.ד. 2045 ירושלים למס' 318.

ארגון אמהות עובדות — ירושלים
מודיע על משרה פנויה

1. **מרכזת מוסדות ילדים לגיל הרך**
תיאור התפקיד: פיקוח על עבודות גנים ומעונות, ביקורת במבנים, הכנת דו"חות ורישומים. יוזמות בתחום השתלמות של עובדות ופיתוח מוסדות, הזמנת ציוד.
דרישות התפקיד: השכלה מקצועית חינוכית (רצוי במינהל חינוכי) ידיעת השפה העברית על בוריה, נסיון קודם בעבודה דומה. רצוי רכב.
דרגה: י"ד בדירוג האחיד.
2. **עובדות למעונות ילדים**
בכל חלקי העיר

המעונינות יפנו בכתב יד לת.ד. 236 ירושלים.

שרותי מ.ל.ל. לנקוב בע"מ
דרושות
* **נקבניות I.B.M.**
בשפה אנגלית
לעבודה קבועה או בקבלנות
* **נקבניות**
בעלות נסיון

על המעונינות לפנות למשרדנו, ת"א, רחוב הארבעה מס' 4 (פינת קרליבך 12) טל. 257072.

בבאר־שבע — דרוש
מרכז לבי"ס ערב למבוגרים
לעבודה חלקית בשעות אחה"צ
עדיפות למתמצא באלקטרוניקה
אפשרי איש צבא

לפנות ת.ד. 28124 ת"א למספר 521.

דרושה
פקידה מתחילה
סטודנטית או תלמידת תיכון הגרה בסביבות ככר המדינה בצפון תל־אביב
לעבודה אחה"צ למספר שעות
*
לפנות בכתב לת.ד. 21102 ת"א ולציין מס. טלפון.

דרוש/ה
הנדסאי/ת שרטט/ת
למשרד אדריכל
בת"א, 5 ימי עבודה בשבוע טל. 232660.

דרוש
אדם רציני
בגיל 40—25
לנהול עסק
לפנות בכתב למעריב רחובות עבור „מנהל"

למסעדה
דרושים בחיפות
טבחים, מלצרים גרילר פועלי נקיון
טל. 269573
לבקש את אריק

לחברת ביטוח בתל־אביב
דרושים
1. **פקידה־מכינה־בודקת פוליסות ביטוח רכב**
בעלת נסיון
2. **קופאי**
— בעל נסיון
3. **שליח/ה־ומטפל/ת בדאר**

לפנות בכתב לת.ד. 1791 ת"א או טל. 50811 ת"א.

חבי להב
יצרני הלבשה בע"מ
דרוש/ה עוזר/ת למנהל חשבונות
עם נסיון של שנתיים לפחות
נא לפנות טלפונית 827102, תל־אביב.

אורט ישראל
לבית־ספר „אורט" בנות ת"א
דרושה פקידה
הכישורים:
* השכלה תיכונית.
* ידע ונסיון במזכירות כללית בבית־ספר תיכון או במוסד חינוכי.

מעוניינת מתאימה תפנינה למנהלת בית־הספר, רחוב ההגנה 32, תל־אביב.

למשרד להנדסת מים וביוב בת"א
דרושים
1. **הנדסאי**
2. **טכנאי/ת**
3. **שרטט/ת**

נא להתקשר לטלפון 235743 או 238734 בשעות העבודה לשם קביעת ראיון.

למשרד רואי חשבון בגודל בינוני
דרושים
בוחנים
מתחילים/מתקדמים
אפשרות להתמחות ולהתקדמות
טלפון 611851, ת.ד. 29816 ת"א.

עלית
ת.ד. 19 רמת־גן

למפעלנו דרושים:
1. **עובדים/ות בייצור**
המעוניינים להשתלב בעבודות ייצור שוקולד וממתקים במפעל מודרני.
2. **מכונאי אחזקה**
למכונות אריזה אוטומטיות, בעלי נסיון של 3 שנים לפחות.
3. **כורך לדפוס**
נסיון של 3 שנים לפחות.
4. **עובדי מחסן**
לעבודות סבלות כולל הפעלת מלגזה ורישומי מחסן.
5. **עובדים/ות נקיון**
עבודות נקיון במפעל ובמשרדים בשעות הבוקר או אחרי־הצהרים.

למועמדים מתאימים מובטחים תנאי שכר הוגנים ותנאים סוציאליים טובים.

המעוניינים מתבקשים לפנות לפי הכתובת הנ"ל או להתקשר טלפונית למחלקת המנגנון טל. 03-731111.

למוסד צבורי דרושים:
א. **מנהל המחלקה לעבודה סוציאלית**
דרישות: השכלה אקדמאית, ונסיון של 5 שנים.
דרגה מוצעת: 6—5 אקדמאי.
ב. **עובדים סוציאליים אזוריים**
3 משרות
דרישות: השכלה אקדמאית ונסיון של שנתיים.
דרגה מוצעת: 3—2 אקדמאי.

הצעות לשלוח לפי הכתובת:
ת.ד. 956 תל־אביב 61 000.

למוסך לתיקוני תאונות
דרושים
★ **פחחי פיברגלאס**
★ **חשמלאי רכב**
סוג א' ב'
★ **נערים לעבודות פיברגלאס**

תנאים טובים למועמד המתאים.
טלפון 780861 — 795945.

לדפי זהב
דרושה פקידה
אחרי שרות צבאי
* ידע בהנהלת חשבונות.
* ידע בפקידות.

לפנות טלפונית 257111 לאירית.

אלקו
ELCO אלקו
תעשיות אלקטרוטכניות ישראליות בע"מ רמת־גן
דרוש/ה פקיד/ה
למחלקת פקות חומרים.
בעל/ת נסיון בעבוד נתונים ממוכן.

נא לפנות בכתב בצירוף פרטים מלאים לת.ד. 230 רמת־גן או טלפונית 727131.

דרושה קבוצה קבלנית
(4 חצבים)
לעבודות כריה בפטישי אויר במכרה תת־קרקעי במכתש רמון, לתקופה של 3 חדשים

בדבר פרטים נא לפנות בטלפון 057-77173

هكذا في الأصل

نقلا عن الأصل

בנק לפתוח התעשיה בישראל בע"מ

הודעה

בהתאם לסעיף 23 לחוק ניירות ערך, תשכ"ח—1968

בנק לפתוח התעשיה בע"מ מודיע בזה כי פרסם היום תשקיף בקשר להנפקה של: —

סדרת 6% אגרות חוב רשומות על שם 1980—1991 בסכום נקוב כולל של —.7,500,000 ל"י (סדרה 17) צמודות למדד יוקר המחיה מוצעות בקבוצות בהתאם לתאריך הרכישה.

אגרות החוב מהנפקה זו תהיינה ניירות ערך מאושרים כשירות להשקעה מוכרת לצרכי תקנות מס הכנסה (כללים לאישור ולניהול קופות גמל), תשכ"ד—1964.

עותק התשקיף והעתק מההיתר לפרסומו הוגשו לרשם החברות בירושלים. רשימת החתימות תפתח ביום 30 באפריל 1974 ותסגר לא יאוחר מיום 14 באוקטובר 1974, אולם הבנק רשאי לסגרה לפני התאריך האמור של 14 באוקטובר 1974.

עותקים של התשקיף וטפסי בקשה לרכישת אגרות החוב המוצעות ניתן להשיג בסניפי בנק לאומי לישראל בע"מ וסניפי בנק דיסקונט לישראל בע"מ, וכן בסניפי בנקים אחרים וסוכני ניירות ערך החברים בבורסה לניירות ערך בתל־אביב.

אין לראות בהודעה זו הזמנה לציבור לרכוש את אגרות החוב המוצעות.

תל־אביב, ו' באייר תשל"ד, 28 באפריל 1974

מכון הנפט הישראלי

הועדה לטריבולוגיה

מזמינים

להשתתף בסמינריון

בנושא

שמוש יעיל וחסכוני במוצרי דלק

הסמינריון יתקיים בכל יום ב' בשבוע החל ב־13.5.74, בין השעות 15.00 ו־19.00, בבית מכון הנפט הישראלי, רח' האוניברסיטה 26, רמת־אביב, ת"א.

●

ההרשמה במזכירות המכון טלפון 424271.

אגודת הארכיטקטים העצמאית בישראל

הציבור מוזמן להשתתף בדיון פומבי

על הנושא:

שיכון ביום - דירות קטנות ?

הישיבה הראשונה תתקיים בקאונטרי קלוב ביום ה' 2.5.1974 בשעה 4 אחה"צ ותמשך אל תוך הלילה.

בין הדוברים: נ. ברוך, י. סלייפר, ב. ריפא (על נקודות תורפה חברתיות וכלכליות בפעולות השיכון), ד"ר ח. דרין (על השינויים הדרושים במדיניות הכלכלית), ועוד.

הפותח: מר י. שחם, מנהל אגף הפרוגרמות, משרד השיכון.

דמי השתתפות לכיסוי ההוצאות —.15 ל"י (כולל כיבוד).

ליחידת הדיור הממשלתית למחוז ת"א והמרכז

דרוש דיור

בשכירות חודשית ללא דמי מפתח ו/או ברכישה

לפי הפרוט ובמקומות הבאים:

- **תל־אביב — 100 חדרי משרד** בשטח של 2,000 מ"ר בערך (רצוי מפוצל ל־5 קומות).
- **פתח־תקוה — 12 חדרים ומחסן** בשטח של 250 מ"ר בערך.
- **נתניה — 15 חדרים** בשטח של 300 מ"ר בערך.
- **כפר־סבא — 16 חדרים** בשטח של 300 מ"ר בערך.
- **רמת־גן — 15 חדרים** בשטח של 300 מ"ר בערך.
- **רחובות — 14 חדרים** בשטח של 300 מ"ר בערך.
- **פתח־תקוה — 10 חדרים** בשטח של 200 מ"ר בערך.

המעוניינים — ללא תשלום דמי תווך — מתבקשים לפנות למר ש. וינר, הממונה על הדיור הממשלתי לפי הכתובת: **מגדל שלום, קומה 5, ת.ד. 29727 תל־אביב**, או בטלפון: **56002 / 52283.**

משרד העבודה

הודעה למעסיקים ולמנהלי מפעלים

הוועדות הענפיות לשחרור אנשי מפתח משרות מילואים פעיל מסיימות את פעילותן ביום 1.5.74.

החל מתאריך זה יש להפנות את הב־קשות לוועדות לתאום משקי (ולת"מים) שליד קציני העיר.

טפסים להגשת בקשות ניתן לקבל ב־מזכירויות קציני העיר.

ביה"ס המקיף השש שנתי ע"ש ברקאוף אור־יהודה

מחר יום שני, ז' באייר תשל"ד 29.4.74 בשעה 19.00

יערך בביה"ס כינוס מחזורים ראשון

בוגרים מכל המחזורים מוזמנים.

מפקדי צה"ל מתבקשים לשחרר את בוגרינו.

הנהלת ביה"ס

ארגון הסגל האקדמי של אוניברסיטת תל־אביב

אסיפה כללית מיוחדת

של ארגוננו

תתקיים היום, יום א' 28.4.74 בשעה 13.00 באולם מס' 144 בנין גילמן (מדעי הרוח).

סדר היום:

משא ומתן ארצי ובעית התשלום בסמסטר הקיץ

הועד

עירית באר־שבע

מכרז מס' 3/74 — פיתוח חצרות פנימיות בבנין העיריה

הבריזה חוזרת

כוזמנות בזה הצעות מקבלנים מוכרים לביצוע פיתוח חצרות פנימיות לבנין העיריה.

תנאי המכרז, תוכניות ותנאים אחרים ניתן לראות ב־משרד — מהנדס העיר, בבנין העיריה ולקבל את המכרז תמורת —.50 ל"י.

הסכום הנ"ל לא יוחזר.

על מגישי ההצעה לצרף ערבות או המחאה בנקאית של 5 אחוז לתקופה של חדשיים, אחרת לא תדון הועדה בהצעתם.

את ההצעות יש לשלוח בדאר רשום ללשכת מזכיר העיר באר שבע, עד תאריך 30.5.74, בהתאם לתנאי המכרז.

אין העיריה מתחייבת לקבל את ההצעה הזולה ביותר, או כל הצעה שהיא.

אליהו נאוי, ראש העיריה

האקדמיה הלאומית הישראלית למדעים

מודיעה על הרצאת־אורח של

פרופ' דניאל כהנמן

על הנושא

חשיבה והחלטה בתנאי אי־ודאות

ביום שלישי, ח' באייר תשל"ד (30.4.74), בשעה 18.15, בבית האקדמיה, רחוב זבוטינסקי 43, טלביה, ירושלים.

מרכז עדשות מגע „אישון לנס"

רח' שניאור 7 ת"א טל. 58046; 50220

לתשומת לב לקוחותינו:

החל מה־5 במאי

שעות העבודה הן:

יום ראשון—חמישי 8.30—17.30

יום שישי יהיה המכון סגור

לחברה ליבוא רכב

דרוש

מוסך מורשה

באזור יפו — בת־ים.

*

המעוניינים יפנו בכתב לת.ד. 20197, תל־אביב, עבור: „מוסך".

לקונדיטוריות ומגדניות

OVALETT

העוזר הנאמן באפית כל סוגי עוגות תעוגיות, חוסך זמן, משפר טיב התוצרת, חוסך ביצים, מחיר סביר.

היבואן: **יוסף האלר בע"מ**, חיפה, ת.ד. 1642 טלפון 522083.

בתל־אביב והדרום: לפנות לי.ד. גרתי טלפון 225755.

חב' „בית־אבות" ברמת־גן בע"מ

שד' הילד 10, רמת־גן

מיכרז לבצוע הקמת חדר מדרגות ופיר למעלית בבית אבות, שד' הילד 10, ר"ג

החברה מכריזה בזה על קבלת הצעות מקבלנים לבצוע העבודה הנ"ל.

הסברים ופרטים, תנאי המיכרז וטפסי הצעות המחירים אפשר לקבל במחלקת ההנדסה של עירית רמת־גן, רח' המעגל 26, ר"ג, בשעות העבודה הרגילות, תמורת תשלום של —.100 ל"י (תשלום זה אינו מוחזר).

כל המעוניין במיכרז זה יגיש הצעת מחירים ב־2 עותקים על גבי הטפסים שימסרו לו. ההצעות תונחנה במעטפות סגורות ותוכנסנה לתיבת ההצעות במזכירות העיריה, רח' ביאליק מס' 31, חדר מס' 35, עד ליום שישי — ג' אייר תשל"ד — 24.5.74 שעה 12.00 בצהרים.

על המעטפה יש לציין: „הצעה לבצוע הקמת חדר מדרגות ופיר למעלית בבית־אבות".

על מגישי ההצעות לצרף ערבות מתאימה בשעור של 5% מהיקף ההצעה לתקופה של 3 חדשים במזומנים או בערבות בנקאית, אחרת לא תדון ועדת ההצעות וההכרזות בהצעתו. את הערבות יש להכניס לתוך מעטפה נפרדת, שתצורף כמעטפה נוספת להצעה, ועליה יש לציין: „ערבות למיכרז חב' „בית־אבות"".

כערבויות כשירות תחשבנה: 1. הפקדת מזומנים בקופת החברה; 2. ערבות בנקאית מבנק מוכר; 3. המחאה בנקאית מבנק מוכר; 4. מכתב לשעבוד כספים בזמנות העיר רמת־גן מאושר ע"י גזבר העיר.

את ההצעות יש להגיש בהתאם לתנאי המיכרז וכל שינוי בהצעה עלול לגרום לביטולה. בעת הדיון בהצעה תתחשב החברה ביכולתו הכספית של המציע ובכושרו לבצע את העבודה, כפי שהדבר נבחן מעבודותיו הקודמות, וכן בותקו ובנסיונו בעבודות מסג זה.

רשאים להשתתף במיכרז זה רק „קבלנים רשומים לעבודות מסוג המיכרז בהתאם לחוק רשום הקבלנים לעבודות הנדסה בנאית תשכ"ט—1969" ותקנותיו.

על המציע לצרף אישור מתאים על רישומו וסיווגו — אחרת לא תדון ועדת המיכרזים בהצעתו. אין החברה מתחייבת לקבל את ההצעה הזולה ביותר או כל הצעה שהיא.

ד"ר ישראל פלד — ראש העיריה
ויו"ר מועצת המנהלים של החברה

משרד האוצר

המרכז למיכון משרדי

רח' יהודה הימית 33, יפו

מכרז מספר 1109/74

להחזקת וניהול מזנון

ועדת המכרזים של המל"מ מבקשת הצעות להחזקה ולניהול מזנון המל"מ ביפו.

את פרטי ההצעות אפשר לקבל בכל יום במזכירות המל"מ עפ"י הכתובת: יהודה הימית 33, יפו בין ה־שעות: 08.00—12.00.

את ההצעות יש להגיש בשתי מעטפות סגורות אחת בתוך השניה ולציין על־גבי המעטפה החיצונית „הצעת מזנון מספר 1109/74" ולשלוח לת"ד 15004 יפו.

קבלת ההצעות עד ליום שישי י"ח באייר תשל"ד, 10.5.74 עד לשעה 12.00.

ועדת המכרזים אינה מתחייבת לקבל כל הצעה שהיא.

לשכת ההוצאה לפועל בירושלים

תיק מס' 50015/70 ת"א

הודעה על מכירה פומבית של מטלטלין

ביום 23.5.74 בשעה 16.30 יוצאו למכירה פומבית המטלטלין השייכים לחייבים שרלוט ואלי הוין מרחוב קולומביה 143/13 ירושלים, המשועבדים לבנק לאומי לישראל בע"מ, לגבית חוב בסך 8,000 ל"י בערך והוצאות, המגיעים לזוכה בנק לאומי לישראל בע"מ.

2 מכונות תפירה מסוג ברזער
1 מכונת זיג־זג קומפלט עם שולחן [illegible]
1 מכונת גזירה עגולה ברגאית מודל 160
5 מנורות חשמל מיוחדות להתקנה על מכונת התפירה
6 דגמים שחורים (מודלים) מס' 40.38

כל המטלטלין הנ"ל הוערכו בסכום של —.2,415 ל"י.

המכירה תתקיים במחסני האחסנה של מר שטרן ברחוב הבוכרים 37, ירושלים.

כל המעוניין בקניית המטלטלין הנ"ל יוכל לבדוק אותם לפני המכירה, במקום הנאצן.

על הקונה לשלם את כל המיסים והאגרות וההיטלים אשר לפי דין חלים על הקונה, וכן סך של 1% מהמחיר למנהל המכירות, אם אינו פקיד בית המשפט.

גבריאל הדיה
המוציא לפועל — ירושלים

דניש אינטריורס

בהזדמנות נדירה

למכירה

טנדר מסחרי סגור

מסוג דודג' קומט מודל 69

בדבר פרטים נוספים לפנות לטלפון 03-784131, מיום שני, לבקש את אלי.

אל: נושי איזאק (סלאמו) אמברדג'י ז"ל

כל התובע חוב מאת איזאק (סלאמו) אמברדג'י ז"ל שמקום מגוריו היה בלונדון, אנגליה, כמוזמן בזה להגיש את תביעתו למנהל העזבון החתום מטה, לא יאוחר מיום 21.7.1974.

יהודה י. מוריץ, עו"ד
שדרות רוטשילד 15, תל־אביב

למשרדים המוכרים לעולים

חברת יבוא גדולה של חדרי שינה מעונינת להתקשר עם סוכנים נוספים בכל חלקי הארץ ת"ד 4911/1 תל־אביב.

לוטו

השבוע בלוטו הסכום המיועד לפרסים (כולל העברה)

*1,000,000 ל"י

*כפוף לערעורים

מחר המועד האחרון למסירת טפסי הלוטו

המוסד לביטוח לאומי

הודעה למבוטחים עצמאיים ולאלה שאינם עובדים

החל מה־1 באפריל 1974
שונו שיעורי תשלום דמי הביטוח והגימלאות

קסימום ההכנסה החייבת בתשלום דמי ביטוח — הועלה מ־1,500 ל"י בחודש (18,000 בשנה) ל־2,500 ל"י בחודש (30,000 בשנה).

נימום ההכנסה החייבת בתשלום דמי הביטוח הועלה לעובד עצמאי — מ־75 ל"י בחודש (900 ל"י בשנה) ל־250 ל"י בחודש (3,000 ל"י בשנה).

מי שאינו עובד שכיר או עצמאי ולמבוטחת ברשות: מ־30 ל"י לחודש (360 ל"י בשנה) ל־40 ל"י בחודש (480 ל"י בשנה).

שיעורי תשלום דמי הביטוח

עובד עצמאי — ישלם 6% לגבי הכנסה עד 7,700 ל"י לשנה ו־9.6% על יתרת ההכנסה.

מי שאינו עובד שכיר או עצמאי — ישלם 4.8% לגבי הכנסה עד 7,700 ל"י בשנה ו־7.1% על יתרת ההכנסה.

מבוטחת ברשות: תשלם 4.5% לגבי הכנסה עד 7,700 ל"י בשנה ו־6.8% על יתרת ההכנסה.

עובדים עצמאיים — סכומי ההכנסה לתשלום מקדמות 1974/5 לפי שומה הוגדלו כדלקמן:

שומות עד לשנת 1970 הוגדלו ב־50%;
שומה לשנת 1971 הוגדלה ב־35%;
שומה לשנת 1972 הוגדלה ב־20%.

תשלום דמי הביטוח השנתיים ייעשה בהתאם להודעת תשלום אישית שתשלח לכל מבוטח עד סוף חודש מאי.

העלאה בגימלאות

מקסימום דמי פגיעה הוא 62.5 ל"י ליום (במקום 37.5 ל"י ליום).
מקסימום דמי לידה הוא 62.5 ל"י ליום (במקום 37.5 ל"י ליום).
מקסימום ההכנסה לתשלום תגמולים למשרתים במילואים — 2,500 ל"י לחודש. סכום זה מנוכים 1.06 ל"י ליום עבור כלכלה ...זומנים שנתן הצבא.

להברתנו בעבודה **מרקוביץ**
אתך באבלך על פטירתו של אביך
ישראל זיסמן ז"ל
הנהלת חיפוי בע"מ
ההנהלה וחבר העובדים

למשפחות הירם - וייס
תנחומים במות האם הרעיה
נחה הירט ז"ל
דיירי הבית
אבן גבירול 172

להברנו **יוסף פרוסט ומשפחתו**
אתכם אנו באבלכם הכבד בנפול הבן והאח
רס"ל גדעון פרוסט-כביר ז"ל
במלחמת יום הכיפורים
ארגון יוצאי ז'ירדוב בישראל

לשרה קולין
אתך באבלך הכבד בבות
בעלך ז"ל
מחבריך לעבודה
בנק לאומי לישראל בע"מ

למאירה ובני ביתה
אתכם אנו באבלכם הכבד בנפול
דני ז"ל
משפחת בית־ספר יונה הנביא

לשימת לב המעבידים

הודעת מס־הכנסה ומס־רכוש

1. הננו מביאים לשימת לב המעבידים ומנהלי החשבונות כי החל מ־28 באפריל 1974, ניתן יהיה לקבל את חוברות דברי ההסבר לחוק ולתקנות בדבר ניכוי ממשכורת ושכר עבודה, לפי החוקים החדשים, בכל משרדי מס הכנסה בארץ.
2. למעבידים המחשבים משכורות ומס במיכון — נשלחו ההוראות המתאימות זה כבר.
3. בשל האיחור לא תהיינה הפצות נוספות באמצעות הדואר.

נציבות מס הכנסה
ומס רכוש

האוניברסיטה העברית בירושלים

מזמינה את הציבור
להרצאה השנתית במסגרת סדרת הרצאות
ע"ש טוב וסימון סטלוף
שתינתן ע"י
ד"ר סידני מורגנבסר
פרופסור לפילוסופיה באוניברסיטת קולומביה
על הנושא:
פילוסופיה וחברה בארה"ב של ימינו
ההרצאה תתקיים ביום שלישי, ח' באייר תשל"ד (30.4.74), בשעה 6.00 בערב, באולם הסינט בנין שרמן, גבעת רם.

להשכרה או למכירה
מפעל באיזור מרכזי ובו 2 אולמות מרווחים, חדרי הלבשה, 2 סאונות וציוד־גן גדול (1½ דונם).

הצעות רציניות טל. 932339(03)
בין 12.00—13.00, 19.00—21.00

לוטו
השבוע בלוטו
הסכום
בפרס הראשון (כולל העברה)
500,000 ל"י
*כפוף לערעורים

התאחדות עולי אמריקה הלטינית בישראל

הועידה הארצית ה־12
טכס הפתיחה

מחר יום שני, 29 לאפריל 1974 בשעה 20.30
בבית יד לבנים — רחובות

בהשתתפותם של:
- גב' גאולה חבקין, יושבת ראש ההתאחדות
- מר שמואל רכטמן, ראש העיר רחובות
- מר יצחק הרכבי, חבר הכבוד של ההתאחדות
- הרב מרדכי קירשבלום, יושב ראש בפועל של מחי העליה של ההסתדרות הציונית
- מר שלמה רוזן, שר הקליטה

המנחה: מר שמואל תמסקי, מזכיר ההתאחדות

בקהלת מקהלת פועלי פתח־תקוה
„כודי השרון כפר סבא"

העמקת תודעת הקליטה להגברת העליה

מפעלי ים המלח בע"מ

מכרז מספר 6141/74
מוצעים בזה למכירה
9 ג'יפים משנת יצור 1972
נפח מנוע 2199 סמ"ק, 7+1 נוסעים

הג'יפים חונים בבאר־שבע, פרט לאחד החונה בסדום. פרטים אפשר לקבל במשרד אגף האספקה בבאר־שבע, ת.ד. 75, טלפון 057—75311.

לכל הצעה יש לצרף המחאה בנקאית בסכום של 10% מערך ההצעה לפקודת מפעלי ים המלח בע"מ.

ההמחאות תוחזרנה למציעים אשר לא יזכו במכרז. יש להציע מחיר לכל רכב בנפרד. עדיפות תנתן למציע שיקנה את כל הרכב במרוכז.

אין החברה מתחייבת לקבל את ההצעה הגבוהה ביותר או כל הצעה שהיא.

ההצעות יש להגיש עד יום 19.5.1974.

חוק התכנון והבניה תשכ"ה—1965
מרחב תכנון מקומי זמורה

הודעה בדבר הפקדת תכנית מפורטת

נמסרת בזה הודעה, בהתאם לסעיף 89 לחוק התכנון והבניה, תשכ"ה—1965 כי במשרדי הועדה המחוזית לתכנון ולבניה, מחוז המרכז ובמשרדי הועדה המקומית לתכנון ולבניה זמורה, הופקדה תכנית מפורטת הנקראת „תכנית מפורטת מס' זמ/3/90" ביחד עם התשריט המצורף אליה. מטרת התכנית היא איחוד חלקות וחלוקתן מחדש.

אלה הם השטחים הכלולים בתכנית: יבנה גוש 4943 חלקה 27, שכונה יבנית, רחוב גורדון מס' 19, 20 (כביש פלמחים צומת אשדוד).

כל המעוניין בתכנית רשאי לעיין בה ללא תשלום, בימים ובשעות שהמשרדים האמורים פתוחים לקהל. כל המעוניין בקרקע, בבנין או בכל פרט תכנוני אחר הרואה עצמו נפגע על ידי התכנית וכן מהנדס ועדה מקומית שמרחב התכנון שלה כלול בתחום התכנית או גובל אותו, רשאי תוך חדשיים מיום פרסומה של הודעה זו ברשומות, להגיש התנגדות לתכנית במשרדי הועדה המקומית האמורה.

(—) א. חיון
יו"ר הועדה המחוזית לתכנון ולבניה, מחוז המרכז

י"ז ניסן תשל"ד
9.4.1974

מרכז קופת־חולים

רכב למכירה

1. קורטינה אוי	1970
2. טנדר פורד	1964
3. טנדר פורד	1964
4. טריומף 1300	1970
5. גלבוע (בתאונה)	1970
6. טנדר סוסיתא	1965
7. לארק מנוע שבי	1965
8. לארק מנוע שבי	1965
9. מסחרית סגורה פורד (בתאונה)	1969
10. סרטיס קבינה כפרי	1969
11. אמבולנס	1968
12. טנדר 100 —	1968
13. קורסיר אוטי	1964
14. טאונוס אוטי	1968
15. קורטינה סטיישן	1968
16. רביט קטנוע־צינה	1964
17. רביט קטנוע	1964

הרכב יוצג בחניון מרכז קופת־חולים רחוב ארלוזורוב 101 תל־אביב בימים א'—ה' 28.4.1974 — 2.5.1974 בשעות 8.30—12.00.

הצעות בצירוף המחאה בנקאית בגובה 10% יש להגיש למחלקת הכספים במרכז קופת־חולים רחוב ארלוזורוב 101 תל־אביב עד יום ה' 2.5.74 שעה 12.00.

אין התחייבות לקבל כל הצעה.

„מקורות" חברת מים בע"מ
יחידת השברה

מכרז רכב מס' 4/74

„מקורות" חברת מים בע"מ מודיעה בזה על מכירת רכב משומש לפי הפירוט כדלהלן:
1 לארק
3 כוכיתא סטיישן
3 טנדרים פולקסווגן תא כפול
2 טנדרים פג'ו
5 סטיישן וילים
5 טנדרים וילים
3 טנדרים גלדיאטור וילים
3 טנדרים פורד
7 טנדרים דודג'

פרטים וטפסים להגשת ההצעות אפשר לקבל בי משרדי החברה בתל־אביב רח' לינקולן 9 קומה ב' חדר 212.

את ההצעות בגובה 10% מערך ההצעה יש להגיש בי במעטפה סגורה לתיבת המכרזים הנמצאת בכתובת הנ"ל עד יום חמישי 9.5.74 שעה 12.00.

אין „מקורות" חברת מים בע"מ מתחייבת לקבל את ההצעה הגבוהה ביותר או כל הצעה שהיא.

„הסנה" חברה ישראלית לביטוח בע"מ

מכרז למכירת מכוניות ומשאיות ניזוקות

את המכוניות ניתן לראות כל יום בימי חול בין השעות 8.00—1.00 במגרש שמאות רכב של „הסנה" רחוב עמק הברכה 15, נחלת יצחק, תל־אביב.

הצעות יש להגיש בצירוף פקדון בשיעור 10% מערך ההצעה בשיק בנקאי, לפקודת „הסנה", עד יום ה' 2.5.74 שעה 12.00 בצהריים, לתיבת המכרזים לפי הכתובת הנ"ל על גבי טפסים שניתן לקבל במגרש השמאות.

אין החברה מתחייבת לקבל את ההצעה הגבוהה ביותר או כל הצעה אחרת.

הזמנות לבתי מרגוע ומלונות בכל הארץ, ללא תשלום נוסף
רח' גורדון 28 תל־אביב, טל. 222042
קל

אל תבזבז מים

למכירה
טנדר פורד
קבינה כפולה,
שנת יצור 1971,
דגם 250, מנוע חדש.
אפשר לראותו בשעות ה' עבודה במוסך רנו אשקלון אפרידר.
פרטים להתקשר בטלפון 051-94231 לפנות אל מנהל הרכש.
„דקו"
חב' עיטורית ישראלית לתעשיות בע"מ
ת.ד. 257 אשקלון

למכירה מכונת הקצעה למתכת
אורך ההקצעה 5500 מ"מ
רוחב ביצוע 1100 מ"מ
לפנות: לה' בוקצ'ין, אכסטר־המלחים, חברה להנדסה בע"מ.
טל: 915631 (03)

נאבד
כלב לאסי צעיר
צבע חום לבן
בהתחשקות
להודיע טל. 913962
המודיע יבוא על שכרו.

משרד התחבורה
שרותי נהיגה ורכב

הודעה לבעלי רכב שרכבם היה מגוייס

...לת שרותי נהיגה ורכב מביאה בזה לידיעת בעלי ...ב, שרכבם היה מגוייס ושנעשו בו תיקונים שהותירו ...שינוי מבנה, את הנוהל בדבר רישוי רכבם במשרדי ...שוי.

הרכב או המביא רכבו לבדיקה במשרד הרישוי ...יא לכותן אישור או טופס שיחרור הרכב מצה"ל ...צויינו הפרטים הבאים: —

א. מספר הרכב
ב. מספר השילדה
ג. מספר המנוע
ד. תאריך שיחרור הרכב.

...ן כי אישור כנ"ל ישמש כאסמכתה לרישום שינוי ...בנה במשרד הרישוי אולם בתנאי, שהשינוי שנעשה ...י"ל עונה על דרישות תקנות התעבורה.

אגף האספקה והאחסנה
מכרזים

...ברה מזמינה בזה הצעות לייצור/אספקה כמפורט ...לן:

מכרז	הנושא	המועד האחרון להגשת הצעות
9...	צנורות וקשתות מ־P.V.C. קשיח	23.5.74
9...	מבטיחי קרניים	9.5.74
9...	כבלים מנחושת ואלומיניום תת־קרקעיים	9.5.74

...בלת טפסי המכרזים והפרטים נוספים יש לפנות אי... ...ת החל מהיום בשעות 09.00—13.00 למחי מכרזים ...זה המשרד הראשי ליד תחנת הכח החדשה, או בכתב ...י הכתובת: חברת החשמל לישראל בע"מ אגף האס... ...ה מחי מכרזים ת.ד. 10, חיפה.
ההצעות למכרזים הנ"ל להגיע עד למועדים המצו... ...ים לעיל למשרדנו הראשי בחיפה.
...ן החברה מתחייבת לקבל את ההצעה הזולה ביותר ...כל הצעה שהיא.

עירית באר־שבע

מכרז מס' 13/74 — שוק פירות וירקות

...ירית באר שבע מודיעה בזה על דחיית המועד ...גשת מכרז מס' 13/74 — שוק פירות וירקות ...ד תאריך 20.5.1974.

אליהו נאוי, ראש העיריה

هكذا من الأصل

هكذا في الأصل

ועדה המקומית לתכנון ולבניה — פתח־תקוה

הודעה

על פי סעיף 149(1) לחוק התכנון והבניה תשכ"ה—1965 ניתנת בזה הודעה, כי הוגשה לועדה המקומית לתכנון ולבניה פ"ת בקשה למתן הקלת בניה על חלקה 60 בגוש 6378 ברחוב גדליה צבי מס' 30.

לפי תכנית המתאר החלקה הנ"ל נמצאת באזור מגורים ג' בו מותר לבנות מבנה של 4 קומות מעל קומת עמודים מפולשת במסגרת כללית של 132%.

בקשת בעלי החלקה היא להתיר להם לבנות מבנה של 4 קומות מעל קומת עמודים מפולשת במסגרת כללית של 138% בהתחשב עם ביצוע מעליה והריסת מבנה.

כל מי שיש לו התנגדות מאיזו סיבה שהיא לבקשה הנ"ל, יואיל להגישה לועדה תוך 15 יום מפרסום הודעה זו.

י. פינברג
יו"ר הועדה המקומית לתכנון ולבניה פ"ת

חוק התכנון והבניה תשכ"ה—1965
מרחב התכנון מקומי המרכז לתיקה בדבר אישור שינוי תכנית מפורטת

נמסרת בזה הודעה, בהתאם לסעיף 117 לחוק התכנון והבניה, תשכ"ה—1965 כי הועדה המחוזית לתכנון ולבניה, מחוז המרכז החליטה באישור על הפנים, לאשר שינוי תכנית מפורטת הנקרא: „שינוי תכנית מפורטת מס. זמ/4/36" שהודעה על הפקדתו ביחד עם התשריט המצורף אליו פורסמה בילקוט הפרסומים מס' 1959 תשל"ד עמ' 2207.

השינוי האמור בצורה שבה הועדה המחוזית אישרה אותו ביחד עם התשריט המצורף אליו, הופקד במשרדי הועדה המחוזית האמורה וכן במשרדי הועדה המקומית לתכנון ולבניה זמורה, וכל המעונין רשאי לעיין בו, ללא תשלום, בימים ובשעות שהמשרדים הנ"ל פתוחים לקהל.

א. היין
יו"ר הועדה המחוזית לתכנון ולבניה, מחוז המרכז
כ"ז ניסן תשל"ד 8.4.74

הועדה המקומית לתכנון ולבניה — פתח־תקוה

הודעה

על פי סעיף 149(1) לחוק התכנון והבניה תשכ"ה—1965 ניתנת בזה הודעה, כי הוגשה לועדה המקומית לתכנון ולבניה פ"ת בקשה למתן הקלת בניה על חלקה 24 בגוש 6387 ברחוב ברנדה 24.

לפי תכנית המתאר החלקה הנ"ל נמצאת באזור מגורים ג' בו מותר לבנות 4 קומות 33% בקומה סה"כ 132%.

בקשת בעלי החלקה היא להתיר להם לבנות מבנה על 6 קומות במסגרת כללית של 126%.

כל מי שיש לו התנגדות מאיזו סיבה שהיא לבקשה הנ"ל, יואיל להגישה לועדה תוך 15 יום מפרסום הודעה זו.

י. פינברג
יו"ר הועדה המקומית לתכנון ולבניה פ"ת

בבית המשפט המחוזי בתל־אביב—יפו
ה.מ. 1610/74

בענין: עזבון המנוח וייסמן אהרון ז"ל בעל ת.ז. 838545 מת"א, רח' החשמונאים 79, שנפטר ביום 16 בפברואר 74 בבית החולים „תל השומר", [illegible]

ובענין: ד"ר וייסמן שמחה, בעל ת.ז. מס' 0838847, רחוב אפטר 8, תל־אביב, ע"י ב"כ עו"ד מ. קובלר בתל־אביב, רח' הנביאים 26.

הזמנה

להוי ידוע כי הוגשה לבית משפט בקשה לתת צו קיום צוואתו של המנוח וייסמן אהרון בעל ת.ז. 838845 מתל־אביב, רח' החשמונאים 79, שנפטר ביום 16.2.74, וביכר ד"ר וייסמן שמחה כמנהל עזבונו.

כל המעונין להתנגד יגיש תוך 14 יום מיום הופעת הזמנה זו את נימוקי התנגדותו שאם לא כן, יתן בית המשפט צו כבקשה.

דוד ירון, שופט
ראש בית המשפט המחוזי תל־אביב

לאלמנת מלחמת יום הכיפורים
נגנבה מכונית
פוקסוואגן 1963
לבנה עם גג ירוק כהה
209 - 721
כל היודע דבר על מקום הימצאה מתבקש לפנות לטלפון 252595 או כל תחנת המשטרה הקרובה.

במלאת 3 שנים לפטירתו של
בעלי ואבינו היקר
מרדכי (מוטי) פרוקטר
ז"ל
תתקיים אזכרה היום, ו' באייר תשל"ד (28.4.74) בשעה 4.30 אחה"צ בבית העלמין בקרית שאול.
נפגשים ליד שער בית העלמין.
המשפחה

אגוד המוסכים בישראל
מתאבל
יחד עם כל עם ישראל
על
חללי
מלחמת יום הכיפורים
ועל
חברי האגוד
ועובדי המוסכים
שנפלו במלחמה זו
ההנהלה והמועצה
הארצית

למר יעקב בן־ארי
השתתפותנו הכנה באבלך הכבד
בהלקח ממך
אביך ז"ל
כור כימיה בע"מ
בית מכתשים באר־שבע

למנהלנו
שלד פישל ומשפחתו
אנו משתתפים בצערך ובצער המשפחה
במות
אמך ז"ל
המקום ינחם אותך בתוך שאר אבלי ציון וירושלים.
אלקטרו „חבש" בע"מ
חיפה
ההנהלה והעובדים

מרחב חיפה
משטרת ישראל
משתתף בצערו של
שת"מ אפרים קופרשטיין
בנפול
בנו הי"ד

לגידי קופרשטיין
אתך אנחנו באבלך הכבד
בנפול אחיך
אברהם ז"ל
חבריך מקורס ד'
חשמל — הטכניון

במלאת 5 שנים לפטירת יקירנו
אריך נאי ז"ל
תתקיים אזכרה ליד קברו בבית העלמין בנחלת יצחק ביום שני, ד' אייר תשל"ד (29.4.74) בשעה 1.00 בצהרים.
נפגשים ליד השער.
המשפחה

ותיקי הצופים היהודיים מצרפת
בארץ ובחו"ל
מרכינים ראשם
ומשתתפים בכאבם של
מרגוט, אלי, רותי, דני
וד"ר מרדכי כהן ומשפחתו
בהלקח באופן פתאומי
יקירם — ידיד תנועתנו
היקר באדם
יעקב כהן
יהיה זכרו ברוך

שר החינוך,
המנהל הכללי, מנהל אגף החינוך הדתי
ומערכת החינוך בישראל
אבלים על הסתלקותו של
האחרון מדור מיסדי מערכת החינוך העברי בארץ ומנהיגי יסודה
הרב יעקב ברמן
ז"ל
מפקח ראשי של זרם המזרחי, חבר הנהלת הועד הלאומי ובעל פרס ישראל בחינוך

לפירה אלכסנדרוביץ
אתך באבלך הכבד
בנפול בעלך
אבינועם הי"ד
במלחמת יום הכפורים
ההנהלה והעובדים
של קופ"ח ברכות

במלאת 12 שנה לפטירת אמי, בתנו ואחותנו היקרה
רוחמה טננבוים ז"ל
(לבית אהרון וזגורד ז"ל)
העליה לקברה מחר, יום שני, ד' באייר תשל"ד (29.4.74), בשעה 9 בבוקר.
המשפחה

משודעת אבל על
ליפא טננבוים ז"ל
כ"ו 26.4.74, נפלה מצוה בחיבורה.
במקום לבוא צ"ל ליבוה

אזכרה וגילוי מצבה ליקירנו
סגן מוטי (מרדכי) פיין
הי"ד
אשר נפל במלחמת יום הכיפורים
תערך מחר, יום שני, ד' באייר תשל"ד 29.4.74,
בשעה 2 אחה"צ בבית הקברות הצבאי בצפת.
תודתנו נתונה למנחמינו בע"פ ובכתב.
משפחות: פיין, הושע, ברגמן

ההנהלה והעובדים של
בנק לפתוח ולמשכנתאות לישראל בע"מ
אבלים ומשתתפים בצער משפחתו של
אליהו אסולין
הי"ד
חברנו אשר נפל על הגנת המדינה,
בחזית הגולן במלחמת יום הכפורים

במלאות שנתיים לפטירתו של היקר באדם
אשר איזביצקי
ז"ל
תערך אזכרה, מחר, יום שני ד' באייר, 29.4.74
בשעה 3.00 אחה"צ בבית הקברות בקרית שאול.
ידידיו ומוקירי זכרו, נפגשים ליד השער.
המשפחה

במלאות שלושים לפטירת יקירתנו
שולמית (שפי) הינדס
ז"ל
תתקיים אזכרה וגילוי מצבה
מחר, יום שני, ד' אייר תשל"ד (29.4.74),
בשעה 3 אחה"צ בבית העלמין בקרית־שאול.
התהלוכה תצא מבית המנוחה רח' החשמונאים 19 ת"א,
בשעה 2.30 אחה"צ.
ברצוננו להודות לכל מנחמינו בנוכחותם,
בכתב ובעל־פה.
משפ' ד"ר הינדס
משפ' אדלר

במלאת שנה לפטירת בעלי ואחינו היקר
משה בלם ז"ל
תתקיים אזכרה וגילוי מצבה מחר יום שני ד' אייר תשל"ד (29.4.74).
יוצאים בשעה 4.00 אחה"צ מהבית ברחוב עזרא 14 בני־ברק לבית העלמין בקרית־שאול.
אשתו: **שרה בלם**
אחיו ואחותו הנמצאים בחו"ל
קרוביו וידידיו

במלאות שלושים לפטירת אמנו וסבתנו היקרה
בסי סובול ז"ל
תיערך אזכרה וגילוי מצבה ביום שלישי, ה' אייר תשל"ד (30.4.74) בשעה 3.30 אחה"צ בבית העלמין החדש בחולון. אוטובוס יצא מבית המנוחה ברחוב ארבע... 74 הדרה בשעה 3.00 אחה"צ.
המשפחה המתאבלת

במלאת עשר שנים לפטירת יקירנו
אברהם פלד ז"ל
נתייחד עם זכרו ביום שלישי ה' באייר 30.4.74
בשעה 4 אחה"צ בבית העלמין בחולון.
נפגשים ליד השער החדש.
המשפחה והחברים

אזכרה וגילוי מצבה
ליקירנו
סמ"ר יוסי משה הי"ד
תתקיים מחר, יום שני, ד' באייר תשל"ד (29.4.74), בשעה 2.30 אחה"צ, בבית הקברות הצבאי בקרית־שאול.
אוטובוס יצא מבית הנערים ברחוב המצודה 30 תל־גבורים, חולון, בשעה 1.30 אחרי הצהרים.
המשפחה

במלאות שלושים לפטירת
בעלי, אבינו, אחינו וסבנו היקר
נוסבוים יששכר ז"ל
תערך אזכרה וגילוי מצבה ביום שלישי ה' אייר תשל"ד (30.4.74) בשעה 4.00 אחה"צ בבית העלמין בחולון.
נפגשים ליד השער החדש בשעה 3.45
המשפחה

במלאת שלושים לפטירת יקירתנו
יפה גרבוז ז"ל
לבית קשניק מפטניץ
נעלה לקברה לגילוי מצבה ונתייחד עם זכרה מחר יום שני, ד' באייר תשל"ד (29.4.74) בשעה 1.40 אחה"צ, בבית העלמין בקרית שאול.
אוטובוס ייצא מבית המנוחה ברח' ברקאי 5 ר"ג בשעה 4.10
אנו מודים לכל מנחמינו בכתב ובע"פ.
המשפחה

תודתנו נתונה
לכל אלה שניחמו אותנו, בעל פה ובכתב בארץ ובחו"ל ביגוננו הכבד במות עלינו הרעיה והאם
מרת לאה ביתאלי ז"ל
גילוי המצבה יתקיים ביום ד', 1 לחודש מאי 1974 בבית העלמין בבבלין. ההבורה תצא מבית ויצו, עזרו דוד המלך 38, תל־אביב בשעה 3.00 אחה"צ.
ישראל ביתאלי
נאוה ואורי פרנקפורט
תהלה ויעקב קלי

במלאת חמש שנים לפטירתו של בננו וחברנו
נפתלי פורת
נעלה לקברו ונתייחד עם זכרו ביום שלישי ה' באייר תשל"ד (30.4.74), בשעה 14.30 אחה"צ בבית הקברות בתל־חי.
המשפחה
ובית כפר גלעד

במלאת שנה לפטירתו של בעלי, אבינו וסבנו היקר
משה (מונדק) דודזון
ז"ל
תתקיים אזכרה בבית העלמין בקרית־שאול מחר יום שני ד' אייר תשל"ד (29.4.74) בשעה 5.00 אחה"צ.
נפגשים ליד השער.
המשפחה

במלאת שנה לפטירתה של יקירתנו
גולדינה קפלן ז"ל
תערך אזכרה מחר, יום שני ד' באייר תשל"ד (29.4.74) בשעה 15.00 בבית העלמין בחיפה.
ד"ר אדולפו קפלן
ומשפחתו

אזכרה וגילוי מצבה
על קברו של אבי, בעלי, אחינו וסבנו היקר
אנגל לאון ז"ל
תתקיים מחר, ד' אייר תשל"ד 29.4.74 שעה 4.00 אחה"צ בבית העלמין בחולון.
קרובים וידידים מתאספים ליד שער בית העלמין.
אוטובוס יצא מהיכל התרבות בת"א בשעה 3.30 אחר־הצהרים.
המשפחה

בראיון לטלוויזיה הישראלית

שבאן דלמאס: יש לחזור לנתונים יותר ידידותיים עם ישראל

מר ז'ק שאבאן דלמאס, המועמד הגוליסטי לנשיאות צרפת, אמר, כי אם ייבחר כנשיא, הרפובליקה תפעל צרפת לקחת חלק פעיל ב־הקמת הסדר צודק וב־קיימא במזרח התיכון, ול־שם כך יש צורך לחזור ל־נתונים יותר ידידותיים עם ישראל.

מר שאבאן דלמאס דיבר בראיון ביוחד שנערך בליל־שבת ביומן השבועי של ה־טלוויזיה הישראלית. „אם צרפת רוצה להועיל איכשהו לפתרון הסכסוך במזרח התי־כון — אמר — היא תוכל להביא תועלת רק אם תוכל לשוחח עם שני הצדדים, ש־אם לא כן תאבד את יכולתה לסייע בהשגת הסדר צודק ו־בר־קיימא". הוא הוסיף, כי הסדר צודק ובר־קיימא פירו־שו שיהא מקובל על כל ה־צדדים הנוגעים בדבר.

מר שאבאן דלמאס הטעים, שברגע זה האירופים, הצרפתים בכללם, מוחזים ממרכז ה־פעילות, שתכליתו להגיע ל־הסדר הכיוול.

בתשובה לשאלה, אם יקבל הזמנה לביקור רשמי בישראל במידה שייבחר כנשיא, אמר מר שאבאן דלמאס, כי בעק־רון אין הוא דוחה את ה־רעיון, השאלה תתעורר ל־גביו אם יקבל הזמנה. הוא הוסיף, כי ביקורו של שר ה־חוץ הישראלי בצרפת נדחה בגלל הנסיבות — מותו של פומפידו — ועליו להתקיים בהקדם האפשרי. לאחר ש־יתקיים הביקור הזה, שבוודאי אף ישא פירות, אולי תזמין ממשלת ישראל את נשיא ה־רפובליקה „ואינני דוחה אפ־שרות זו".

המועמד לנשיאות צרפת נמנע מלהשיב בבהירות ל־שאלה בדבר הצהרתו לעתו־נות, כי בעיית האמבר־גו על אספקת ג'טים... איבדה מעוקצה, תאבד בהדרגה מחשיבותה עד אשר תיפתר מאליה. הוא ציין, עם זאת, כי זה כמה חודשים מספקת מעצבה־על נשק ל־מדינת ישראל ולכמה מדי־נות ערב כאחת, ובשל כך הבין מה שהכריז.

מר שאבאן דלמאס סיים את הראיון לטלוויזיה הישראלית בפסוק מן התנ"ך אותו אמר בעברית: „לא ישא גוי אל גוי חרב. שלום". (ע)

א. רפאלי ייבחר לנשיא אוניברסיטת חיפה

הערב עומד להיפתח המושב החמישי של חבר הנאמנים

מאת ראובן בן־צבי

המושב החמישי של חבר הנאמנים של אוניברסיטת חיפה ייפתח הערב וימשך יומיים. במהלכו ייבחר נשיא לאוניברסיטה.

מושב החבר ייפתח באזכרה לנופלים במלחמת יום הכיפו־רים. לאחר מכן ישאו דברי ברכה יו"ר חבר הנאמנים, גתן אנגל, יו"ר הוועד הפועל, ראש עיריית חיפה יוסף אלמו־גי. לפתיחת המושב הגיעו ידידי האוניברסיטה מארה"ב, בריטניה, שוויץ וגרמניה — ביניהם פרופ' וילבור כהן, דיקן בית הספר לחינוך באו־ניברסיטת מישיגן, מי שהיה שר הבריאות, הסעד והחינוך בממשלת קנדי; אלמר ויגנר, נשיא הוועד האמריקני־יהודי; פרופ' סם פיינר מאוניברסיטת אוקספורד, ופרופ' דוד קליין מהמכון הרפואי באוניברסיטת דיוק.

דיוני החבר יתרכזו השנה בתפקידיה וביעודיה של האוני־ברסיטה בעקבות המלחמה, ו־מצב הרוח שלאחריה. מטר־תו של הדיון — קביעת מקו־מה של האוניברסיטה בחברה, לאור הנסיבות שנוצרו אצלנו כמוסד הנותן כלים ואמצעים בידי המורה והחוקר לצורך שרות החברה. בין השאר, יד־קשו דיונים ליוזמות להקמת האוניברסיטה היהודית ללא כתלים, ומרכז הכרמל למח־שבה יהודית. כן יידונו תכני־יות שונות לחינוך נוער יהודי מחו"ל בחיפה, המבטאות את השאיפה להדוק קשרי הגומ־לין בין ישראל ובין יהודי ה־תפוצות.

במהלכו של המושב ייבחר לנשיא האוניברסיטה, אליעזר רפאלי, שכיהן עד כה כנשיא בפועל.

תינוק נדרס למוות

פעוט בן שנתיים, גבריאל זוהר, ממושב דובב בגליל, נהרג ביום ששי בערב מגעי־עת משאית. במשאית נהג אהרון אמיר, בן 23, חבר ה־מושב. התאונה אירעה כש־המשאית הוציאה אשפה מה־מושב. הפעוט נפצע קשה, והוחש למרפאת קיבוץ סאסא הסמוך, ושם קבע הרופא את מותו. נהג המשאית נעצר ל־חקירה.

הבארונית נאדין רוטשילד (מימין) והברונית מארי אלן דה רוטשילד (משמאל) השתתפו שלשום בטכס ירית אבן־הפינה למעון יום של ויצ"ו בשכונת נוה שאנן בירושלים. במרכז: ראש העיריה טדי קולק. (הצלום: סטארפוטו)

ראשי המפד"ל ול"ע רואים את הסיכויים להצטרפותם לממשלה כ„פחות משקולים"

האוזנר: הליברלים־העצמאיים דורשים מילוי שלושה תנאים ✶ המפד"ל לא תצטרף אם ענין „מיהו יהודי" לא יבוא על תיקונו ע"י הקיקה מפורשת ✶ היום תקבע ועדת המו"מ של המערך אופן ניהול המו"מ עם המפלגות

מאת יהושע ביצור

לקראת פתיחת המו"מ הקואליציוני, אמרו אמש ראשי המפד"ל ול"ע, הב־אים בחשבון כשותפים קו־אליציוניים, כי הם רואים את הסיכויים להקמת ממ־שלה חדשה בראשות יצחק רבין כ„פחות משקולים".

השר גדעון האוזנר, שנשמע במקצת יותר אופטימי מא־שר ראשי המפד"ל, אמר אמש לסופר „מעריב", כי הסיכויים של רבין להצליח בהרכבת ממ־שלה חדשה הם „אולי חמישים אחוזים".

השר האוזנר הדגיש, כי ל"ע יצטרפו לממשלה חדשה רק אחר מילוי שלושה תנאים מפורשים: ראשית — כי־נון ממשלת רוב, על בסיס הממשלה היוצאת; שנית — אי שינוי בקווי היסוד הקיי־מים; שלישית — עם כי־נון ממשלה חדשה, יוחלט גם על מועד עריכת בחירות חד־שות לכנסת, „תוך תקופה סבי־רה".

אם לא יקוימו אחד מתנ־אים אלה, יישמט הבסיס ל־הצטרפות כזאת — הדגיש האוזנר.

הוא הביע תרעומת על הו־דעת יצחק רבין, כי יפעל ל־הקמת ממשלה קואליציונית על בסיס המצע של המערך. „על בסיס כזה אפשר להקים ממ־שלה של המערך בלבד, אך לא ממשלה קואליציונית. רק אם תהיה התחשבות עם עמ־דות השותפים הקואליציוניים, יש סיכוי כלשהו לכינון ממ־שלה חדשה" — אמר השר האוזנר.

השר יצחק רבין ייוועץ כבר בסיבוב השיחות הראשון עם השותפים הקואליציוניים, כי הוא ניצב לפני „משימה בל־תי אפשרית". לפי שעה לא היו עדיין שיחות רשמיות בין נציגי המערך לנציגי המפד"ל ול"ע. הללו יתחילו רק לאחר שוועדת המו"מ של המערך תקבע היום בישיבתה הרא־שונה את אופן ניהול המו"מ.

שיחות גישוש

בשיחות גישוש שהיו בימים האחרונים בין אחדים מראשי המערך לבין מנהיגי המפד"ל, הטעימו האחרונים, כי בשום אופן לא יוכלו להצטרף לממ־שלה, בלי שענין „מיהו יהו־די" יבוא על תיקונו, על־ידי חקיקה מפורשת.

בשיחות דובר על אפשרות של נוסחת פשרה, כי „גיור חייב להיות לפי מנהג ישר־אל מדור דור". נוסח זה צריך לבוא במקום תביעת המפד"ל, שייקבע בחוק־בחירות, כי „כל גיור חייב להיות כהלכה".

שתי מגמות

בתוך המפד"ל מתרוצצות עתה שתי מגמות: הצעירים דורשים שלא להצטרף לממ־שלה חדשה, אלא אם כן תו־קם ממשלת אחדות לאומית, על בסיס רחב ביותר. יחד עם זאת, הם דורשים כתנאי את תיקון חוקי „מיהו יהודי", ל־עומתם, מוכנה ההנהגה הו־ותיקה להסתפק בתיקון ענין „מיהו יהודי", ולהצטרף במק־רה זה לממשלה במתכונת זו היוצאת. אולם ברור, כי בלע־די מילוי אחד משני תנאים אלה לפחות — לא תיתכן הצטרפותה של המפד"ל.

הכוחות של שני המגמות בתוך המפד"ל שקולים, אחר שהשרים לשעבר, ד"ר זרח ורהפטיג ומיכאל חזני, נמצ־אים למעשה בחזית אחת עם חוגי הצעירים, כנגד ד"ר בורג וד"ר רפאל. דבר זה יקשה עוד יותר על המערך למצוא נוסחת פשרה, שתאפשר הצ־טרפות המפד"ל לממשלה חד־שה.

עמדת ראשי המפד"ל ול"ע היא גם, שאם אומנם ייערכו בחירות חדשות תוך החודשים הקרובים, אין טעם לטרוח כלל על הקמת ממשלה חדשה. כפי שהם אמרו אמש: „האלטרנ־טיווה הטובה ביותר לממשלה חדשה היא הממשלה הקיימת, המתבססת לפחות על רוב פר־למנטרי".

מצד שני, יש הגורסים, כי תולוף כנראה שנה, עד ש־אפשר יהיה לערוך בחירות חדשות. הללו מסתמכים על ידיעות שנתקבלו, כביכול, מ־מקורות של ועדת אגרנט, ש־לפיהן תשלים הוועדה את עבו־דתה בעוד שישה־שבעה חוד־שים. זאת — מפני שבדעת הוועדה לפרסם כמה דו"חות בכמה שלבים — על חומר הראיות, על מסקנותיה ועל הנמקת מימצאיה.

במקרה זה, אפשר יהיה ל־קיים את הבחירות רק שלו־שה־ארבעה חודשים לאחר תום עבודת הוועדה. פירוש הדבר, כי עלולה לחלוף עוד שנה תמימה, עד שאפשר יהיה לע־רוך את הבחירות.

בלי פזיזות

אלה המסתמכים על מידע זה, סבורים, כי פרק זמן של שנה מצדיק כינון ממשלה חד־שה, ולכן יש לפעול במרץ למען הרכבתה. עם זאת מסכי־מים ראשי כל המפלגות הקו־אליציוניות, כי הפעם אין לנ־הוג בפזיזות, אלא יש לנהל את המו"מ תוך שבועיים לכל היותר — לחיוב או לשלילה.

לפני האחרי ישיבת הממש־לה, הנערכת היום, יקיימו שרי המערך, המפד"ל ול"ע, שי־חות הבהרה ראשונה. לאחר מכן ייכנסו המגעים להליך גבוה.

(ראה עמוד 4)

✶ שלושה ראשי רשויות מקומיות פתחו בסוף שבוע שעבר במסע הסברה שמטרתו לגייס את תמיכת חברי הכנסת להקיקת חוק לבחירות ישירות ואישיות של ראשי ערים. ה־שלושה, ראש עיריית ראשל"צ ע"ד חנניה גיבשטיין, ראש מועצת רמת השרון מר פסח בלקין וראש מועצת קרית אונו עו"ד אביגדור הרשת, נפגשו בשלב ראשון עם יו"ר ועדת הפנים של הכנסת ח"כ יוסף תמיר והציגו לפניו את הצעתם לשינוי החוק. ח"כ תמיר הביע את תמיכתו בהצעה ואמר, כי גם המפלגה הלי־בראלית תומכת בשינוי החוק.

גובר אחוז המבקשים לקיים בחירות בהקדם

מאת דליה בזורי

67 אחוזים מהאוכלוסיה סברו בשבוע שלאחר פרסום דו"ח ועדת אגרנט, כי רצוי בקרוב לערוך בחודש בחירות לכנסת. אחוז זה עלה בשיעור ניכר לעומת חודש מרץ השנה, בו טענו רק כ־40 אחוזים מהאוכלוסיה כי יש לערוך מחדש בחירות. רק שליש מהאוכלוסיה שולל עריכתן בקרוב.

הנו אחד ממימצאי סקר דעת קהל שבדק את דעת הציבור בנושא דו"ח ועדת אגרנט. הסקר נערך בשבוע שעבר במכון לסקר שימושי בירושלים ויצא לפרסום ביום ו' שעבר.

עוד מצא הסקר, כי 81 אחוזים מהאוכלוסיה אינם מסכימים, וחלקם אף אינם מסכימים בהחלט למסקנה, כאילו אף אחד משרי הממשלה לא היה צריך להתפטר כתוצאה ממסקנות ועדת אגרנט. 65 אחוזים טענו, כי שר אחד או כמה שרים צריכים היו להתפטר, ואילו 64 אחוזים טענו, כי הממשלה כולה היתה צריכה להתפטר כתוצאה ממסקנות הדו"ח. רוב האוכלוסיה (80 אחוזים) הביעו, כי ראש הממשלה עשתה נכון בכך שהתפטרה.

הסקר בדק גם את דעת הציבור בנושא קבוצות הב־חאה. הוא מצא, כי למעלה כ־70 אחוזים מהאוכלוסיה טוענים, כי המפלגות הקיימות לא פעלו למען שינויים שונים בחיים הפוליטיים בישראל, ועל כן קבוצות מחאה ולחץ כאלו נחוצות. כמחצית הנחקרים טענו, כי קבוצות כאלו יכולות „לעשות רעש" אולם לא לעזור הרבה, כמו־ציום שללו דעה זו.

58 אחוזים מהאוכלוסיה חייבו הקמתן של קבוצות אלו בתנאי שלא תהפכנה גם הן למפלגות פוליטיות. ריבוא אחוזים שללו דעה זו. 58 אחוזים אינם מסכימים לדעה כי קבוצות המחאה צריכות להתאחד וליצור מפלגה פולי־טית חדשה וחזקה. 62 אחוזים לא מסכימים לדעה האומרת כי הקבוצות הללו מגזימות בביקורת וכתוצאה מזה רע למדינה ללא הצדקה מספקת. רק 11 אחוז, לעומת זאת, חייבו דעה זו בהחלט.

בניין מ.ד.א. ליד שוק תלפיות בחיפה יהרס

מאת ראובן בן־צבי

בניין מגן דוד אדום ה־ישן, שליד שוק תלפיות, יותרס בימים הקרובים. ה־מבנה, עליו עומד ביום ה־בניין, והכשר כמגורים הנחיה זמני. הגישה אל אזור שוק תלפיות המטוניות תיאסר מעתה בכמה ימים החל ב־שעה שש בבוקר עד שש בערב. על כך סוכם בישי־בה מיוחדת של גורמי ה־מפתח בחיפה עם ראש ה־עיריה יוסף אלמוגי. במפג־שה השתתפו מפקד המש־טרת מרחב חיפה, ניצב משנה מרדכי רוז, ראש מדור סיור ושיטור במר־חב, סגן ניצב צבי עדה, ראש המחלקה לבטחון ל־שעת חרום, מרדכי הייטנר, מנהל אגף הפיקוח, משה שרוני, ומנהל אגף הנכסים בעיריה, כהן כהן ומנהל אגף במשרד מהנדס העי־ריה, א. רוזן.

הדיון נסב בעיקר על אב־טחת השוקים בחיפה וברא־שם שוק תלפיות והרחובות הסמוכים לו: סירקין, יחיאל ולנק. סוכם להעביר את ה־מבנה המרכזי לילה, השוכן בקרבת שוק תלפיות, למקום נוח יותר ולאתר כבישים אי־רעיים לפהיות שוקים חד־שים — חיליל הקיימים. ה־שטח שיתפנה עם העברית ה־מטבה המרכזי — ישמש ל־נקודת אבטחה לשוק הבכוזי.

בדיון סוכם, כי לפיקוח ה־מוגבר ברחובות הסמוכים ל־שוק יתוסף פיקוח בתוך ה־שוק כבר בימים הקרובים. היום יתחילו להפיץ בחיפה אגרת מטעם העיריה בבעייני בטחון.

שרות עד חצות
לקבלת מודעות
היצע וביקוש
מודעות משפחתיות
ומודעות ל־
אורח מעריב
מתקבלות
ב„דרוף צפון"
דיזנגוף 116 טל. 239952
פתוח עד חצות
ברציפות

למיבל פרקש

אחך באבלך

בנות א/9
בסמינר לוינסקי

בצער רב אנו מודיעים על פטירתו של בעלי, אבינו ואחינו היקר

מנחם (מיקי) קאופטייל

הלוויה תתקיים היום, יום ראשון, ו' באייר תשל"ד (28.4.74), בשעה 2.45 אחה"צ, בבית העלמין בחולון.

אוטובוס מיוחד יצא בשעה 2 אחה"צ, מבית המנוח ברחוב כצנלסון 9, תל־אביב.

המשפחה המתאבלת

בצער רב אנו מודיעים על פטירתו של בעלי, אבינו וסבנו היקר

משה בן רב הכהן אושרי (אושרובסקי) ז"ל

מסלונים — פולין

ההלויה תצא היום, יום ראשון, ו' באייר תשל"ד (28.4.74), בשעה 14.00, מבית המנוח ברחוב ירושלים 51, בני־ברק, לבית הקברות בחולון.

המתאבלים:
אשתו — בילה
בניו — דרורה, אבנר ויאיר
חתנו — דני
כלותיו — שושנה ושולה

אמנו, סבתנו וניסתנו היקרה

גיטה רודניק

לבית מילר
שבלי, ליטא

הלכה לעולמה

הלויה תצא היום, יום ראשון, ו' באייר תשל"ד (28.4.74), בשעה 1.30 אחה"צ, מבית ההלויות העירוני ברחוב דפנה 5, תל־אביב, לבית העלמין בקרית שאול.

המתאבלים:
בנותיה: ד"ר ימימה וד"ר ירח אשחר; אביבית וד"ר יצחק כשיב
נכדה: ליאון רודניק ומשפחתו, ניו־יורק; שמואל רודניק, תל־אביב
נכדיה: ענריה, אירים, עמיר, אביגדה ויואב
ומשפחת: בילה וד"ר אלפרין

בצער רב אנו מודיעים על פטירתה של אשתי, אמנו וסבתנו היקרה

גב' ד"ר ראיסה פרנק

בליל שבת, ד' באייר תשל"ד (26.4.74)

ההלויה תצא מבית המנוחה, רח' ראשון־לציון 14, נתניה, היום, יום ראשון, ו' באייר תשל"ד, 28.4.74, בשעה 2 אחה"צ, למקום קבורתה בקבוץ המעפיל. אוטובוס יעמוד לרשות המלוים.

המשפחה המתאבלת:
הבעל: ד"ר פ. פרנק
הילדים: שלמה פרנק ומשפחתו; יעל פיק־ענת ומשפחתה
הנכדים והנין

בצער רב אנו מודיעים על פטירת בעלי, אבינו וסבנו היקר

אוסיאס בר' אברהם קוסבאך

ההלויה תצא היום, יום ראשון, ו' באייר תשל"ד (28.4.74), בשעה 11 לפנה"צ, מבית ההלויות העירוני ברח' דפנה 5, ת"א, לבית העלמין בחולון. אוטובוס יצא מבית המנוח בשעה 10.30 לפנה"צ.

המשפחה המתאבלת

יקירנו

ישראל זידנר

איננו

הלויה תצא היום, יום ראשון, ו' באייר תשל"ד (28.4.74) בשעה 3.00 אחה"צ מביתו בשד' חן 5, נתניה, לבית העלמין בשיכון ותיקים.

המשפחה

על יקירנו

ד"ר אחיקם אבני (פיינשטיין)

שנפל בעת מילוי תפקידו

מתאבלים:
אשתו ציפי
ומשפחות פיינשטיין ווידמן

...יה ויידמן והמשפחה

אתכם ביגונכם

בנפול

ד"ר אחיקם אבני (פיינשטיין)

„מעריב"

ביום השלושים לפטירתו של יקירנו

...זנן פרחודניק ז"ל

אזכרה וגלוי מצבה, מחר, יום שני, ...תשל"ד (29.4.74), בשעה 3.30 אחה"צ, בהר המנוחות — ירושלים.

נפגשים בכניסה לבית העלמין.

...עה 3 מביתנו ברח' אברבנאל 21, ירושלים.

המשפחה

נפלה עטרת ראשנו

...שה ב"ר יעקב יוסף יורגראו

איננו

...א היום, יום ראשון, ו' באייר תשל"ד ...בשעה 2.00 אחה"צ, מבית הלויות ...רחוב דפנה 5, תל־אביב, לבית העלמין בקרית שאול.

המשפחה

במלאת שנתיים למות

...לכסנדר פן

קברו, מחר, יום שני ז' באייר תשל"ד בשעה 3.30 אחה"צ, בבית העלמין ...קרית שאול. נפגשים ליד השער.

המשפחה

במלאת שלושים לפטירת יקירנו

...אל שליטא ז"ל

אזכרה, מחר, יום שני, 29.4.74, ...3.00 אחה"צ, בבית העלמין במנחמיה. ...העמוקה לכל מנחמינו בכתב ובע"פ.

המשפחה
מנחמיה

...יפחת סתוי

אתכם באבלכם הכבד
בנפול

יגאל

כואבים
חבריו בירושלים

אגודת כפר הרי"ף
משתתפת באבלו של חבר ההנהלה

...ד אלפרוביץ מיכאל

במות עליו תורתנו

...לימלך בן ר' ברוך ז"ל

הנהלת כפר הרי"ף

...דעות אבל גם בעמוד 13

هكذا من الأصل

ישראל דחתה הצעה לקניית מטוסי „יגואר"

בגלל מחירו הגבוה (4 מיליון ל"י) ✶ מתכנני המטוס טוענים, שהוא עשוי להתמודד בהצלחה עם טילי „סאם"

מאת צבי לביא
סופר „מעריב" בלונדון

לקחי מלחמת יום־הכיפורים כבר מורגשים. כך, למשל, מייצרות במשותף בריטניה וצרפת מטוס קרב־התקפה חדיש „יאגואר".

המטוס עוצב באופן שיאפשר לו, לדעת מתכנניו, להתמודד בהצלחה עם טילי קרקע־אוויר „סאם" בתוצרת ברית־המ.

היצרנים ניסו, בשעתם, לעניין את ישראל ברכישת המטוס. ההצעה נדחתה, בגלל מחירו הגבוה של המטוס, ומשום שביצועיו נראו לטובי חיים ישראליים כנחותים מביצועי ה„פאנטום".

יצרני ה„יאגואר" מסבירים, בפירסום שיצא לאור בסוף השבוע שעבר, כי הלקח הגדול של מלחמת יום הכיפורים הוא, שאבד הכלה על התפיסה של הפיכת מטוס קרב למפציץ. היצרנים אומרים, כי נוכח ההגנה המקיפה של טילי ה„סאם", הוכחה כבלתי מוצלחת המאקטיקה הקונבנציונאלית של מיתקפת אוויר, שלא בביצוע מטוסים מיוחדים רב־תכליתיים. במצב זה נשארה המטרה בלתי פגועה וביצור האבידות הגבוה שנגרם למטוסים התוקפים נעשה במהרה ל„בלתי־מתקבל".

ה„יאגואר" הוא, לדברי מתכנניו, דגם כאותן, המאפשר דיוק בהקיפת מטרות בגיחות נמוכות ובה בעת גם כושר תמרון להתגוננות מפני כטוסי אויב והתחמקות אופטימאלית מטילי קרקע־אוויר.

מחירו של ה„יאגואר" הוא כארבעה מיליונים ל"י. להקים של דגם זה כבר נכנסו לשירות בצרפת והמטוס מוצע למכירה למדינות זרות.

כפי שנודע, ביקשה איראן לרכוש את המטוס בשביל חיל־האוויר שלה. זמן ניכר לפני מלחמת יום הכיפורים, הבטיח משרד ההגנה הבריטי לגורמים ישראליים, שהמטוס לא יימכר למדינות ערביות.

הרב יוסף ייפגש מחר עם ראשי הקונגרס בארה"ב

מאת שמואל שגב,
סופר „מעריב" בוואשינגטון

הרב הראשי לישראל, הראשון לציון הרב עובדיה יוסף, ייפגש מחר עם יו"ר בית הנבחרים האמריקני, קארל אלברט, ועם צירים חשובים משני בתי הקונגרס בארה"ב.

הרב יוסף בא לארה"ב לסדרת הרצאות מטעם המגבית היהודית המאוחדת. מחר יבקר בוואשינגטון.

על פי התכנית המקורית עמד הרב יוסף להיפגש עם סגן הנשיא, ג'ראלד פורד. נוכח סדר יומו העמוס של סגן הנשיא, בוטלה פגישה זו ובמקומה נקבעה הפגישה עם ראשי הקונגרס.

בעת שהותו בוואשינגטון ייפגש הרב יוסף גם עם מנהיגי הקהילה היהודית המקומית.

✶ אגרות מילווה העצמאות והגאולה בסך של 2 מיליון דולר נמכרו בתצוגת אופנה ישראלית שנערכה במלון הילטון בניו יורק.

משלחת ארגון הבריאות העולמי יצאה למזה"ת

מאת שרי רוזר
סופרת „מעריב" בז'נווה

משלחת מטעם ארגון הבריאות הבינלאומי בראשותו של ד"ר איברהים אוהנה מסנגאל, יצאה ב־25 באפריל מז'נווה למזרח־התיכון כדי לבדוק את המצב הבריאותי של התושבים ב„שטחים המוחזקים". המשלחת תבקר במצרים, ירדן, לבנון וסוריה ואולי אף בישראל.

במשלחת משתתפים גם ד"ר טראיאן יונסקו מרומניה וד"ר מואליניו טראסטוטניו מאיבור גזיה.

אשתקד, לאחר ויכוחים סוערים החליט בוועידה השנתית של הארגון לשגר משלחת זו. ישראל הודיעה אז שהיא מתנגדת לרעיון, אך טרם הוחלט מה תהיה התגובה כאשר תבוא המשלחה לארץ.

דו"ח ביניים על אסון המסוק הוגש למפקד ח"א

מאת סופר"ו הצבאי
של „מעריב"

דו"ח ביניים של ועדת החקירה הבודקת את אסון המסוקים, שהיה לפני 10 ימים במתנייה, הוגש למפקד חיל האוויר.

הדו"ח כולל מסקנות ראשונות, אך לא סופיות, של הוועדה, שגבתה עדויות מאנשי צוות המסוק שלא נפגעו, ומאנשי מגדל הפיקוח של שדה התעופה במתניים.

הדו"ח הסופי, שבעקבותיו יוסקו מסקנות, יוגש למפקד חיל האוויר בקרוב.

קרפוב החמיץ זכייה בדו־קרב לאליפות השחמט

מאת שאול הון

השחמטאי הסובייטי הצעיר אנאטולי קרפוב (22) התמיד שלשום הזדמנות לנצח את יריבו בוריס ספאסקי (37), לשעבר אלוף העולם בשחמט, בדו־קרב הנטוש ביניהם בלנינגרד במסגרת רבע הגמר לאליפות העולם. כשהחמיץ קרפוב בהזדמנות שהזדמנה הציע ליריבו תיקו וכך נסתיים המאבק בקרב זה.

היה זה הקרב השביעי ביניהם וקרפוב שיחק בכלים הלבנים. לאחר חמש שעות של קרב היה לו יתרון, אך הוא לא דייק בעשותו את המסע הסודי ולא בחר במסע הטוב ביותר. ניתוח ביתי גילה לאחר מכן כי המשך שבחר בו קרפוב יאפשר לספאסקי להיחלץ בתיקו. לפיכך הציע קרפוב תיקו וספאסקי קיבל את ההצעה בלי להמשיך בקרב.

עד כה ניצח קרפוב בשני משחקים וספאסקי במשחק אחד. יתר המשחקים נסתיימו בתיקו ומאזן הנקודות עתה הוא 3:4 לטובת קרפוב. אולם תוצאות של תיקו אינן נחשבות, כי המנצח צריך לצבור 4 נצחונות. הדו־קרב נועד להימשך 16 משחקים. מחר ייערך הקרב השמיני ובו ישחק ספאסקי בכלים הלבנים.

בשל מחלתו של ויקטור קורצ'נוי לא נערך ביום ד' באודסה הקרב השני בדו־קרב בינו ובין טיגראן פטרוסיאן, לשעבר אלוף העולם בשחמט. אף דו־קרב זה הוא במסגרת רבע הגמר לאליפות העולם ובו מוביל קורצ'נוי ביחס בצרתונת של 1:3 וקרב אחד נסתיים בתיקו. לקורצ'נוי דרוש עוד נצחון אחד כדי שיוכרז כמנצח, ואז יתמודד בחצי הגמר עם המנצח בדו־קרב קרפוב־ספאסקי — והמנצח בחצי הגמר יתמודד עם בובי פישר על התואר העולמי ביוני 1975.

אוהדי קבוצת הכדורגל האנגלית „מנצ'סטר יונייטד" עטפו אתמול את צווארו של השחקן הותיק דניס לו בצעיף הקבוצה, אחרי שנגזר גורלה לרדת לליגה השניה. במגרש פרצה מהומה והשופט נשא את המשחק (ראה פרסים בעמוד 30).
(הצלום איי.פי. רדיוטלגראפי)

למוסדות התרבות בחיפה תהיה הנהלה משותפת

מאת ראובן בקיצבי

מוסדות התרבות של חיפה, המתנהלים עתה בנפרד, יאוחדו בקרוב תחת הנהלה אחת. זאת על־פי הצעה שנידונה לאחרונה בעיריה, ושתובא לאישור הנהלת העירייה מחר.

על פי תכנית זו יתנהלו — עם ביצוע הריאורגניזציה הכללית — התיאטרון העירוני של חיפה, התיאטרון הערבי של בית הגפן, התזמורת הסימפונית של חיפה והאודיטוריום החדש שהוקם לאחרונה — בידי הנהלה אחת מרכזית שתפקח על כל המוסדות האלה. לא מן הנמנע, כי במסגרת זו תיכלל גם התזמורת עליה מנצחת דליה אטלס (זאת אם יוחלט לצרפה כמוסד עירוני).

שינוי דראסטי זה יבוא בעקבות שיגויים שעומדים לחול בהנהלת התיאטרון העירוני, הצורך בארגון מחדש של כל הנהלת המוסדות הללו. כפי שנמסר יש מעמד להנהלת המפעלים האלה, אם כי הגיש טרם נתן תשובה סופית.

האודיטוריום החדש המפואר במרכז הכרמל, יפתח שעריו הערב לראשונה, במסגרת פתיחה בלתי רשמית, בהופעת התזמורת הפילהרמונית הישראלית. התמנו לאירוע זה בעיקר מצטיי צה"ל וחיילים מבתי ההחלמה ובתי ההבראה הצבאיים.

שירי יוסי גמזו יצאו לאור בארה"ב בספר דו־לשוני

מאת שמואל שגב
סופר „מעריב" בוואשינגטון

ספר שירים דו־לשוני — עברי־אנגלי — מאת יוסי גמזו, הוצא לאור בשבוע שעבר על ידי הפדרציה היהודית בקולומבוס, בשיתוף פעולה עם ארגון „הילל" של „בני־ברית" באוניברסיטה הממלכתית של אוהיו, ארה"ב.

יוסי גמזו, משתתף קבוע ב„מעריב", משמש עתה מרצה־משנה במחלקה העברית באוניברסיטת אוהיו, מחלקה שבראשה עומד פרופ' יחיאל חזן, אף הוא מבשתתפי „מעריב".

ספרו של גמזו „ירושלים — חלילי געגועי" הוצא לאור במסגרת חגיגות יום העצמאות ה־26. המחלקה העברית של האוניברסיטה באוהיו השתתפה באורח פעיל בארגון החגיגה.

יוסי גמזו מנהל עתה משא ומתן על הוצאה לאור של ספר דו־לשוני נוסף, שיהיה ספר קריאת חובה בבחלקות לעברית בקולגים האמריקניים השונים.

ב„טנדר החשוד" היה זוג נאהבים

מאות מדווחים למשטרה בגליל על אנשים וכלי רכב חשודים

מאת מאיר הראובני ומנחם רהט

להתנות המשטרה בגליל מגיעות מאות פניות טלפוניות מצד אזרחים, בהם ילדים, המדווחים על אנשים חשודים או תנועת כלי רכב חשודים באיזורים. כל התלונות שדווחו נבדקו ביסודיות. עד כה לא נתגלתה אף אחת מההודעות כרצינית.

בין השאר דיווחו מקיבוץ גונן, בגליל העליון, על קול יריות שנשמע בסביבתם במשך הלילה. סיור שנשלח למקום גילה, כי באיזור בוערת גזבלה וה„ירי" הוא נפץ פחיות במדורה.

בין השאר נמסר בסוף השבוע למשטרת נהריה על הימצאות טנדר חשוד בחוף ימה של נהריה. מוסר ההודעה ציין, כי אורותיו של הטנדר מהבהבים — בעוד שכירה השטה בחוף הים מולו מאותת לעברו אורות מהבהבים. למקום יצאו ניידות משטרה, וכן הגיעו לאיזור ספינות של משמר החופים. בבדיקה נתברר, כי הסירה היא סירת דייג ואילו בטנדר נמצא אותה עת זוג, שביקש לתנות אהבים על שפת הים...

משטרת מרחב הגליל הגבירה לאחרונה — בעיקר מאז התקפת המחבלים על קרית־שמונה — את הסיורים במרכזים עירוניים ובאתרים שציבור גדול פוקד אותם. כמו כן מוצבים לעתים מזומנות, בלא הודעה מוקדמת ובכל מקרה בצומת אחרת, מחסומי־פתע של המשטרה הבודקים כלי רכב חשודים לרבות את זהות נוסעיהם והטען מטענם. בעיקר נבדקים ביסודיות כלי רכב הבאים מהגדה המערבית־ועזה.

המשטרה מבקשת מהציבור לפקוח עין ולדווח בכל מקרה של מציאת חפצים חשודים.

שאול לדני [illegible] בתחרות הל[illegible]

מאת תמר גל[illegible]
סופרת „מעריב" ב[illegible]

ההלך הישראלי, [illegible]ני זכה בשלב הרא[illegible] תחרות הליכה בתבל בצרפת. הוא עבר ב־9 שעות 41 דקות [illegible]ניות. לדני הקדים [illegible] מלוקסמבורג. זה הגי[illegible]דת הגבר 9 דקות א[illegible] השלב השני של [illegible] יהיה היום במסלול ש[illegible] קילומטר.

נפטרה באוסטרלי[illegible] פרופ' ציפורה אלתר[illegible]

סופר „מעריב" [illegible]

פרופ' ציפורה אלתרמן, בת 48, לשעבר ראש המחלקה למדעי הסביבה באוניברסיטת תל אביב, מתה ביום ד' בסידני שבאוסטרליה.

פרופ' אלתרמן הגיעה לסידני, בלווית בעלה ד"ר ישראל אלתרמן, כדי להתייעץ עם מומחים על מחקרים של קרום כדור הארץ. היא מתה בבית חולים מסיבוכים שגרמו לאחר שנפלה בעת שהותה בסידני. (ע"ר)

ציפורה אלתרמן [illegible] בברלין ועלתה ארצ[illegible] למדה מתימטיקה ב[illegible] העברית בירושלים. עבדה במכון וייצמן למתמטיקה שימושית באוניברסיטת תל־א[illegible] השתלמה בשיקאגו [illegible] ובגיאופיסיקה. חיש[illegible] תנודות העצמיות ש[illegible] ארץ. כאות מאמריה פורסמו בעברית ובא[illegible] בארץ ובחו"ל. [illegible] קלה על תנודות [illegible] יצא לאור גם כבר [illegible] היתה בעלת רשיון [illegible] ר', וטיירה רבה ב[illegible] — בין היתר, לצרו[illegible] ב־1969 זכתה בפרס [illegible] עבודתה המדעית.

✶ „המחולל" — [illegible] שבעה עתונאים [illegible] מלהצות יום הכיפור[illegible] לצאת בימים אלה [illegible] גוף. העורך „אל־אנ[illegible] רוחי כתב, כי הספ[illegible] אור בערבית על־יד[illegible] ללימודים פלשתיני[illegible]

השבוע לוטו
הפרס המיועד לפרסים
1,000,000* ל"י
(כולל העברה)
פרס ראשון
500,000* ל"י
(כולל העברה)
מתוך המועד האחרון
למכירת טפסי הלוטו
* כפוף לערעורים.

ספריות
ספריות
על עמודים
✶
ארונות ובארים
✶
מבחר גדול של
שולחנות כתיבה
✶ מדפים ✶ ארונות ילדים
✶ מדפי מתכת ✶ מבחר ספריות
לרגל החגים!
מיטת נוער כפולה 675.— ל"י בלבד
שולחנות כתיבה במחיר היצרן
יעוץ והדרכה חינם
בזר לספריות
פתוח מ־8 בבוקר עד 7 בערב ללא הפסקה
תל־אביב, רחוב שלמה 76, טלפון 823417

הגיעו
דגמי אביב
במחירים
מיוחדים
✶ מכנסיים
✶ שמלות
✶ חליפות 2 ו־3 חלקים
✶ טוניקות
✶ חולצות
✶ שאריות בדים לבגדי ילדים ונשים
המכירה:
אקספורט סריג
אופנת גברות
תל־אביב
רח' הרצל 39, קומה ג'
חיפה
רח' הרצל 45, קומה ב'
רמת־גן
רח' בצלאל 27, ליד בריכת גלי־גיל

מכון קארטה ושבירות
למד קארטה מאמן תקארטה
שלמד קארטה 10 שנים ביפאן
קורסים לגברים, נשים וילדים
ריצ'רד מכון לקארטה
של מונטיפיורי, רחוב הנציב 41
(מול הקריה), פתוח מ־16.00 עד 21.00

טייל וסע ברחבי המדינה

הרדיו המוביל בכבישי ישראל
עם שנתיים אחריות
פיליפס
הרדיו למכוניתך!

✶ 2 דירות
בנות 3½ חדרים
חברת שיכון עובדים בע"מ
✶ 10 מכוניות
✶ 20 מקלטי טלויזיה
✶ 3333 פרסים בהגרלת
האגודה למען החייל
תשל"ד

דלתות עץ מספרד
יהודה הלוי 77
תל־אביב
טל. 614803
כארמה
CARMA

באזור התעשיה במפרץ חיפה
מחסן 2500 מ"ר
מוכן לכניסה
להשכרה זמנית
לששה חודשים
חברת גב־ים לקרקעות בע"מ
חברה בת של
חברה לנכסים ולבנין בע"מ
לפנות:
חיפה, רחוב הרצל 2, טלפון 664234
תל־אביב, בכל יום ב', במשרדי „גוה" בע"מ, ארלוזורוב 53, טלפון 240122

אל תבזבז מים
צינורות
שחורים/מגולבנים/תקן
טלפון 32793 תל־אביב

שרות ואספקה
רהוט משרדי
מעץ ומתכת מכל הסוגים
אצטבאות למשרדים
מפעלים ומחסנים
ריהוט למוסדות חינוך
מעבדות ובתי מלאכה
תל־אביב, רח' הרצל 91 טל. 826669

אגרון
ת"א רח' יפו־ת"א 45
טל. 631778

דגמי אביב 1974
לכל טעם וגיל, עד 50% הנחה במכירה חד־פעמית
לרגל החידושים במפעל
● יצירות מקוריות של דגמי אביב BESS ART, PARIS
● דגמי יצוא של GALIA KNITS
רח' הגר"א 5 ת"א (התחנה המרכזית) בשעות 9.00—15.00, למשך שבוע ימים !!!

מקררים A.E.G.
אספקה מיידית לסוחרים ויחידים
פינגולד בע"מ
סוכנות מרכזית לחיפה והצפון
חיפה הנביאים 27, טלפונים: 662486, 666164

FEDDERS
הרולס רויס של מזגני אויר
אטמור
תל־אביב, רח' פישמן־מימון 16, טל. 228166

...בין ופרס זקוקים איש לרעהו –
...גד נסיון להכשיל מעשה המרכבה

...יתוף־הפעולה בין רבין לפרס, שעליו הוסכם בשיחתם הממושכת ערב יום העצמאות, איננו ...יצאה של „אהבת אחים" ✶ למרות שהיריבות ביניהם נמשכת במישורים רבים, כופות ...יהם הנסיבות שיתוף־פעולה הדוק ✶ ייתכן שהמאבקים הפנימיים בתוך מפלגת העבודה, ...צפויים לצמד החדש בצמרת, בדרך להקמת ממשלה חדשה, יהיו קשים לא פחות מן המכשולים עליהם יצטרכו לדלג במשא ומתן עם השותפים הפוטנציאליים

מאת דניאל דגן

...יותם המהפכה של שר ...גרה יצחק רבין ושר ה־ ...רה שמעון פרס, ערב העצמאות, סיכמה את ...יתו של המפנה הצפוי ...לגת העבודה. אם אכן ...ינו השניים במשימה ה־ ...לה שנטלו על עצמם: ...ת ממשלה חדשה — אם ...י סיבוב בחירות נוסף ...תריו — וגיבוש הנהגה ...ה למפלגת העבודה. ...ני המועמדים שהשתתפו ...יץ לראשות הממשלה, ד־ ...ו התמודדות נמרצת אך ...קה, היו לבעלי ברית סב־ ...בהמשך דרכם הפוליטית. ...ות שהיריבות ביניהם נמ־ ...ו במישורים רבים, כופות עליהם הנסיבות שיתוף פעולה הדוק.

רבין ופרס נמצאים עתה, מבחינות רבות, במצב דומה. שר העבודה המועמד לראשות הממשלה מתחיל עכשיו לסלול דרך פוליטית עצמאית, שבה יצטרך לסמוך, יותר מכל, על הכושר האישי ועל כושרו ללכד מאחוריו את כל חלקי מפלגתו. לשם כך חובה עליו להחלץ מן הדיבוק החזק של שר האוצר פנחס ספיר, ולגלות מידה של עצמאות כלפי „הגוש" המפא"י רב־ההשפעה, שתמך בו בגלוי בעת ההצבעה במרכז מפלגת העבודה.

אולם העובדה ש„הגוש" לא הצליח לרכז אלא רוב זעום למען רבין תעזור למועמד החדש בהמשך דרכו, ותשחרר אותו מהר יותר מן התלות המלאה בצמרת הוותיקה של מפא"י. כבר עתה יש רבים במפלגת העבודה הסבורים, כי רבין הצליח לגבור על פרס למרות תמיכתו של פנחס ספיר, ולאו דווקא בגללה.

שמעון פרס, שהוא פוליטיקאי ותיק ומנוסה, השתחרר עכשיו בפעם הראשונה מן האפוטרופסות של משה דיין. במידה מסויימת אפשר לומר עליו, כי למרות הנסיון הציבורי העשיר שצבר, הוא עושה עכשיו צעדים עצמאיים ראשונים בזירה הפוליטית. בבת אחת הצליח שר ההסברה לזנק למעמד של האיש מספר 2 בהסיבת רפ"י, להפיל את המחיצות שהוצבו בינה לבין מפא"י, ולזכות בתמיכה רחבה ובאהדה גלויה, הן בגוש המרכזי של מפלגתו, הן בקרב הציבור הרחב. ההאמנות רבת השנים של פרס לדיין היתה פעמים רבות בעוכריו, אך בסופו של חשבון השתלמה לו. ברגע המתאים, כשמעמדו הפוליטי של דיין נמצא בתהליך של שקיעה, הצליח פרס לנצל את שעת־הכושר, ולבסס את מנהיגותו הוא, תוך פריצה משמעותית אל מעבר לתחומי המסגרת הצרה של רפ"י.

שיתוף הפעולה בין רבין לפרס, שעליו הוסכם בשיחתם הממושכת ערב יום העצמאות, איננו תוצאה של „אהבת אחים" רומאנטית. הם לא ייבשו ביצות בהווה, כפי שעשו בני „דור הענקים" הקודם, שגולדה מאיר היא אחת מנציגיו האחרונות על הבמה הפוליטית הישראלית. השימוש בסיסמאות פסבדו־אידיאולוגיות שדופות רחוק משניהם, ואין להם קשר הנובע מנאמנות אישית הסרת־מיצרים. גם רבין וגם פרס מודעים היטב למה שחוצץ ביניהם, וערים לאפשרות, שההתמודדות שלהם על תפקידים רמים בצמרת המימשל עלולה בהחלט להתחדש.

מה שמפגיש אותם כיום בצומת הדרכים של הפוליטיקה הישראלית הם שיקולים פרג־...

(סוף בעמוד 18)

המהפכה בפורטוגל והבחירות בדרא"פ מבשרות:
נסיון להגיע לדו־קיום לבן–שחור באפריקה

ארצות, השוכנות בדרומה של יבשת אפריקה, ניצבות עתה ערב תקופה חדשה; התקופה שבה ייעשה נסיון מודע לכונן האם קיימת אפשרות לכבס דו־קיום בין שליטים לבנים לרוב אוכלוס שחורים; שיתוף, שיעניק מידה גדולה הרבה יותר של עצמאות לרוב, אך בלי לנשל את המיעוט הלבן מכל נכסיו. זהו נסיון רב־תכליתי — משום ששני הצדדים ערים לעובדה, כי האלטרנאטיבה האחרת היא מרחץ דמים תוך גלוי מחיר אכזר, שבו אין לרוב כל ערובה להצלחה ולמיעוט שום במחוז של קיום.

שלושה ארועים נרשמו בסוף השבוע שעבר ביבשה אחת, וכולם מרמזים על תקופה חדשה זו:

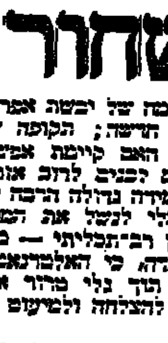

● יחידות צבא פורטוגליות, שהתארגנו במסגרת „תנועת הכוחות המזויינים", הדיחו את השלטון בליסבון. הכוונה היתה להביא לשינוי המדיניות הפורטוגלית במושבותיה באפריקה, תוך אימוץ התיזה, כי „בעייתן של מוזאמביק, אנגולה וגיניאה־ביסאו לא תיפתר בכוח הנשק, והיא זאת, כן הדין לכונן רפובליקה פדראלית, שבה יהיו שלוש מדינות אלה, ופורטוגל עצמה, חברות שוות־זכויות וחובות".

● כאילו כדי להדגים זאת, פורסמה באותו יום ממש הודעה מטעם ארגון השחרור של מוזאמביק „פרלימו", בה נתגלה דבר הפלת שלושה מטוסים פורטוגלים במוזאמביק. ההודעה, שראתה אור בדאר־א־סאלאם, בירת טאנזאניה, מסרה בדיוק רב את שמות הטייסים שנשבו, ואת מספרי רשיונות הטיס שלהם. הדברים לא הותירו ספק, כי אנשי „פרלימו", הזוכים בסיוע ובנשק מצד סין ובריה"מ, מגבירים ומשכללים את מלחמתם בצבא פורטוגל.

● ובאותו יום עצמו גם נודעו תוצאות הבחירות הכלליות, שהיו ברפובליקה הדרום־אפריקנית. בבחירות, שהוקדמו בשנה, יצאה מפלגתו הלאומית של ב.י. פורסטר — כמצופה — כמנצחת. ראשיה לא הסתירו, כי הקדימו את הבחירות למען תת לעצמם יד חופשית להפעיל את תוכניתם בדבר יצירת שורה של מדינות עצמאיות שחורות, שבהן יוכלו להתרכז רוב האוכלוסים האפריקנים, על מנת לקיים אורח חיים עצמאי, חופשי מחוקי האפרטהייד, הנהוגים בדרום־אפריקה. גם כאן מדובר בהדגנות, שיוכלו לקיים דו־קיום ושיתוף־פעולה עם ממשלת פרטוריה.

המכנה המשותף להתפתחות בדרום־אפריקה — וזו הנטיה לבוא עתה בפורטוגל ובמושבותיה — הוא הנסיון להידבר עם הרוב האפריקני, להציג את היתרונות הגלומים בדו־קיום על־פני הסכנות שבטרור ולוחמה בלתי־פוסקת.

✶ ✶ ✶

מפלגתו של מר פורסטר בדרום־אפריקה היתה זקוקה לבחירות כדי להשתחרר מדברי ביקורת, שנמתחו עליה דווקא מימין. קבוצה פורשת קטנה, בהנהגתו של מי שהיה שר בממשלת פרטוריה, ניהלה מאבק נגד תוכנית כינונן של המדינות העצמאיות, ממש כשם ששללה בעבר את מדיניות כינון היחסים עם מדינות כמלאווי, למשל, בוטסוואנה ועוד.

כבר לפני מערכת הבחירות קיים ראש הממשלה, פורסטר, שורה של פגישות עם מנהיגים שחורים, שיתפסו ברבות הימים את מקומם בראש המדינות החדשות. בפגישות אלה נקבעה המסגרת: מדינות שחורות עצמאיות לכל דבר, חברות באו"ם וכיו"ב. עם זאת יוסכם, כנראה, על מערכת חוזים, שיסדירו את הבעיות המשותפות בתחום הבטחון והכלכלה.

העיקרון הטמון ביסוד התוכנית הוא, לכאורה, פשוט: כינון מדינות עצמאיות יאפשר לרוב האפריקני ליהנות מפירות הכלכלה המפותחת של דרום־אפריקה, בלי להתייסר בתקנות ההפרדה הגזעית. ובנגוד, בתחום יישאר גם להבא הרפובליקה הדרום־אפריקנית, יישב רוב לבן, שלא יהיה נתון ללחצים בלתי־פוסקים מחוץ. כינונן של מדינות חדשות אלה יבטל את היחס של 17 מיליון שחורים מול 2.2 מיליונים לבנים.

בנושא הבטחון נשמעים דבריו של פורסטר זהים לאלה, שנשמעו, לכאורה, קייזר מאטאנזימה. המכהן כבר כראש השרים באוטונומיה המוחזקת של טראנסקיי, שהיא אחת המדינות העצמאיות. שני הצדדים תמימי דעים, שאסור לאפשר לטרור להרוס כל חלקה טובה; יש בהחלט להצדיק „פתיחת דיאלוג בוגר ובאווירה", כדברי מאטאנזימה.

עתה, יוכל הבימשל בפרטוריה, בעקבות נצחונו המרשים בבחירות, לגשת לביצוע התוכנית.

✶ ✶ ✶

גם השליטים החדשים בפורטוגל רוצים לפרוץ את טבעת הבידוד, שהלחימה הבלתי־פוסקת באפריקה סגרה עליהם מכל עבר, מה גם, שבשדרת הקצונה בליסבון שוב אינה מאמינה באפשרות של נצחון כנגד ארגוני המחתרת השחורים, הפעילים במושבות הפורטוגליות באפריקה.

בספרו „פורטוגל והעתיד", שחיבר הגנראל אנטוניו דה־ספינולה, שפוטר לא מכבר מתפקיד סגן הרמטכ"ל, הנה היסוד האידיאולוגי: עשרות מיליוני הפורטוגלים הלבנים ו־15 מיליון השחורים יהיו ליחידה מדינית אחת, היושבת באירופה ובאפריקה, ומהדקיה כך, ששום צד אינו שולט במשנהו.

שפינולה הצליח בהפיכתו רק משום שזכה בתמיכת אילי ההון בארצו, שגילו, כי מול היתרונות, הצומחים להם מניצול האוצרות הטבעיים במושבות, חייב אוצר המדינה להוציא 1.2 מיליון דולאר ליום לקיום הלוחמה. משמע, הרווח הסופי מתחיל להיות מפוקפק אפילו מנקודת ראותו של בעל הפנקסים.

עד כאן החישוב הקר של אנשי העסקים בליסבון. לכך יש להוסיף עוד נדבך: עמדתם של הפורטוגלים, שנולדו וחיים במוזאמביק. למרות שהם נהנו תמיד מיתרונות האיש הלבן על פני השחור, אין הם חשים עצמם אירופים, אלא אפריקנים. מאז החריפה הלוחמה של הצבא הפורטוגלי ב„פרלימו", מאז גברה ההשפעה הסינית, שהורידה נשק וציוד חדישים לחבורות הגיבגל — קמו בקרב הלבנים במוזאמביק יסודות, שביקשו ללכת בדרכה של רודזיה. הם תבעו הינתקות מן המדינה־האם האירופית והאמינו, כי כאשר יהיו עצמאיים יוכלו להגיע להידברות עם הרוב השחור. והוא אומר: צעירי פורטוגל, שנשלחו במשך תריסר שנים ומעלה להילחם במוזאמביק, פעלו בקרב תושבים עוינים בלא הבדל צבע עורם.

איש לא יוכל לערוב אם הדרך החדשה, בה בחרו עתה בפורטוגל, כמו בדרום־אפריקה, אכן תוביל לדו־קיום. הכל יודעים, שכישלון עלול לגרור את דרומה של היבשת למערבולת של טרור וטרור־נגדי.

...שר שלמה הלל בראיון ל„מעריב":
...אנו מוכנים לשבת עם ערפאת
...ז'נווה – אם יבוא לשם כנציג ירדן"

...יכת הצהרת ירדן, כי היא תסכים שהארגונים הפלשתיניים ישתתפו בז'נווה בשלבים ...תקדמים של הדיונים, אומר שר המשטרה: „יש פה חלוקת עבודה טובה בין ירדן לבין ...חבלים — ירדן תרצה את כל הגדה המערבית ואולי יותר ✶ אחר־כך אנחנו צריכים לתת ...רגוני הטרור מה שלא נתנו לירדן ✶ כל הסדר אשר אינו מסוכם עם ירדן אינו בר־ביצוע ✶ ...חנו יודעים, גם הירדנים יודעים וגם ארגוני הטרור יודעים, שהגדה איננה עשויה להיות פתרון ...ל העם הפלשתיני ✶ אנחנו אומרים שפתרון בעיית העם הפלשתיני יכול להתקיים באותו חלק ...גדה המערבית שלא יהיה בידינו ובכל הגדה המזרחית"

מאת אדי סופר

...ר המשטרה, שלמה הי־ ...משגע זה למעלה משנ־ ...מבתן הצהרות פומ־ ...בנושא הפלשתינים. ...ע היא באות להציג ...מפר „מעריב" את ...י באמון" שלו ושל ממשלת ישראל בשאלת היישות הפלשתינית ויחסי היחסים בינינו ובין הפלשתינים.

„אנו מוכנים לשבת גם עם יאסר ערפאת ליד שולחן הדיונים בז'נווה. אבל רק אם הוא יבוא לשם כנציגה של ירדן. לא נכתיב לירדן מי ייצג אותה. מאידך גיסא איננו מוכנים לבוא בדברים עם כל פלשתיני שהוא, אם הוא יבוא תחת כותרת של ארגון הטרור".

לנוכח הצהרת ירדן, כי היא תסכים שהארגונים הפלשתינים ישתתפו בז'נווה בשלבים המתקדמים של הדיונים, אומר השר הלל: „יש פה חלוקת עבודה טובה בין ירדן לבין המחבלים. משום שלאמיתו של דבר, הערבים אומרים, כי מה שישראל לקחה במלחמת ששת הימים, צריך להחזיר לערבים, ומה שהיה לישראל לפני מלחמת ששת הימים צריך להחזיר את הערבים אליו. ירדן אומרת, כי היא תסכם אתנו, היא תרצה את כל הגדה המערבית ואולי יותר. אחר־כך אנחנו צריכים לתת לארגוני הטרור מה שלא נתנו לירדן, זאת בעצם משמעות ההגדרה הירדנית".

השר הילל דוחה מכל וכל

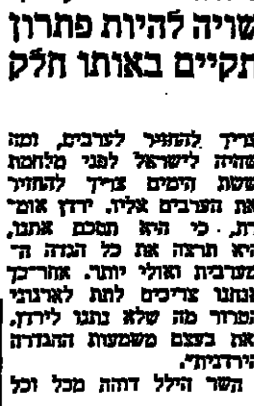

השר שלמה הלל

את הטענה המועלית מדי פעם כאילו ישראל ביזבזה את ישיבתה בשטחים משום שלא „טיפחה" מנהיגות מקומית, שתייצג את כל התושבים. „ישנו גבול למה שהדעת סובלת. שילטון צבאי איננו גר בכפיפה אחת עם חופש התארגנות פוליטית. זה תרתי דסתרי. זה דבר והיפוכו. האמת היא שזאת היא מחמאה עבורנו שיש לנו שלטון צבאי כה ליבראלי, עד כי באים לזכור לנו מדוע אין התארגנות פוליטית.

„אין כל ספק בליבי שברגע שאתה נותן אפשרות להתארגנות פוליטית מוכרח להיות שם תהליך של הקצנה. משום שאז למעשה תתחיל התחרות בכיוון של לאומנות. אתה תהיה ליבראלי, וארגוני הטרור מצד אחד יפעילו את לחצם בכל מיני צורות ומצד שני תפעיל ממשלת ירדן את השפעתה על־ידי מתן או מניעת הטבות כספיות. כלומר אנחנו פה ניצור מצב של צימות חיכוכים תמידיים במקום הדו־קיום בו אנו חיים כיום. לשאלתי אם התארגנות פוליטית תגדיל את השפעת אירגוני החבלה, ענה השר: „ברגע שאתה אומר אני נותן לכם סמכות להתארגנות פוליטית אז אין אתה יכול לבוא ולהגיד, אבל אנחנו מתנים את־זה בכך שההתארגנות תבוא ותענה על המשאלות שלנו ולא על המשאלות שלכם".

„לא פעם באו אלי מנהיגים מן השטחים וביקשו להגיד

(סוף בעמוד 22)

המבחר

הנה מדוע כדאי לך לבקר ב„בית מרס" החדש

כי המבחר העשיר העומד לשותך בבית מרס משקף את כל החדיש,
המעניין והמלהיב שאירופה מסוגלת להציע לך בשטח הריהוט. חניה מובטחת.

מרכז הריהוט האירופי הגדול בישראל

בית מרס

תל אביב, הרצל 158 • רמת גן, הרצל 75

25 שנה לוח מעריב

תחשוב עוד היום

מה אתה יכול לפרסם ב„לוח מעריב" ותשתתף גם בהגרלת הפרסים הגדולה במלאת עשרים וחמש שנה ל„לוח מעריב".

כל בעיה הקשורה בהיצע וביקוש
תמצא את פתרונה ב„לוח מעריב".

פרסים ב־ 55 אלף ל"י

בכל יום זוכה מוסר מודעה אחד ב„לוח מעריב" ב־100 ל"י,
ובכל יום ששי זוכים 5 מוסרי מודעות ב־100 ל"י כל אחד.
נוסף לכך מצפים לך 2 הפרסים הראשיים — הזכיות הגדולות

2 מכוניות פיאט
(כולל מסים)
שיוגרלו בין כל מוסרי המודעות ל„לוח מעריב".

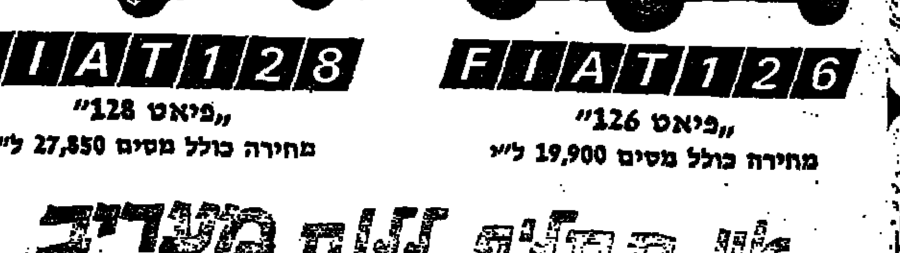

FIAT 128
„פיאט 128"
מחירה כולל מסים 27,850 ל"י

FIAT 126
„פיאט 126"
מחירה כולל מסים 19,900 ל"י

אין תחליף ללוח מעריב

הלוח הגדול ביותר - בעתון הנפוץ ביותר במדינה

هكذا من الأصل

هكذا منذ الأصل

משרד התקשורת טעה בכתובת

כתובתה הקודמת רודפת את שרה הבר (ראשון־לציון): לפני ארבע שנים גרה במקום שגרה במשך חודשיים בלבד. אחר־כך עברה לדירה אחרת. הזמינה טלפון. הטלפון הותקן בה. על חשבונות הטלפון רשומה הכתובת הנוכחית, אבל „יד נעלמה" מוחקת כתובת זו ורושמת עליה את המען הישן.

כתוצאה מכך לא הגיעו אליה החשבונות וכמובן לא היתה יכולה לפורעם.

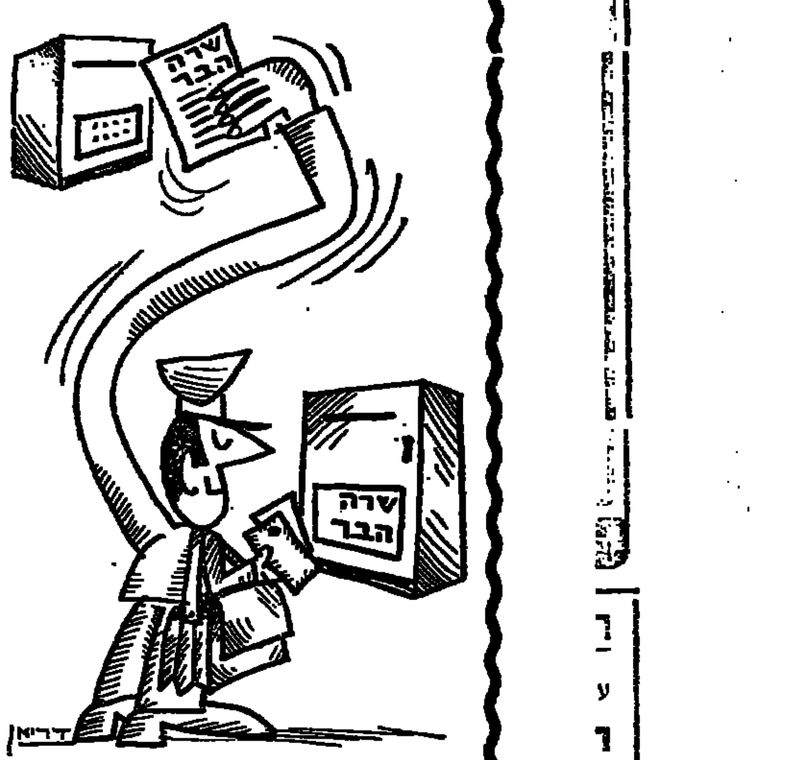

המתלוננת פנתה כמה וכמה פעמים למשרד התקשורת וביקשה למנוע משלוח חשבונות לכתובת הבלתי־נכונה. פניותיה החלו בספטמבר 1972. פעמים אחדות הובטח לה, כי המעוות יתוקן. פעם אחת הציע לה, לדבריה, מאן דהוא ממחלקת חשבונות, שתטרח ותחפש החשבונות בעצמה אם אינם מגיעים אליה.

— • —

עורך מדור זה נקלע לעיתים למצב מביך: הוא כולו תמיהה איך זה נבצר במשך שנה וחצי ממשרד גדול כמשרד התקשורת לפתור בעיה כגון זו. אך הצליח לפתור אותה כיד אחרי פניית העתון.

בתשובת משרד התקשורת על פנייתנו נאמר:

„כל פרשת משלוח החשבונות לגב' הבר מקורה בשורת טעויות במשרדנו ואין לנו אלא להתנצל על הטירדות ועוגמת־הנפש שגרמו לה. עתה נעשים השינויים הדרושים במשרד, כדי שמקרים דומים לא ישנו.

„העניין הוסבר לגב' הבר בשיחה טלפונית והובטח לה כי הדבר יתוקן".

יעקב העליון
מה כואב

עיריית עפולה הלינה שכר

כשבאה נינה זקס לתבוע משכורתה, אשר הלינו בעיריית עפולה, הפנתה אותה פקידה במשרד החינוך אל שר הבטחון: „עלי לשאול את משה דיין, כדי לדעת מתי ישחרר את הפקיד כדי שיכתוב לי טופס משכורת".

גב' זקס עבדה בספריית בית־הספר התיכון בעפולה, ארבע שעות ביום. שכרה — שלוש ל"י לשעה. כל משכורתה לא עלתה על 300 ל"י.

„אני נמצאת בארץ רק שנה ושלושה חדשים. מת־ביישת מאוד לכתוב דברים אלה" — כתבה המתלוננת שעקרה בינתיים לקרית־חיים, וכמה פעמים כבר נסעה מביתה לעפולה בנסיונות שוא לקבל את המגיע לה.

— • —

מ. ניצני, מזכיר העיריה, אישר הדחיה בתשלום משכורת ספטמבר, עד אחרי פנייתנו בחודש מארס. „הכסף המגיע לה שולם ביום 27 במארס".

הסביר מר ניצני, כי „בגלל פרוץ מלחמת יום הכי־פורים וגיוס העובדים חל שיבוש בהגשת חשבונות אלה לתשלום".

אין הדעת סובלת תשובה זו. לא היתה כל מלחמה לפני אוקטובר 1973. למרות זאת, כעדות המתלוננת, שולם לה שכרה בעד חודש מאי — בספטמבר 1973.

חמור הדבר כאשר רשות ציבורית מזלזלת בחובתה לפרוע את חובותיה. חמור הדבר פי כמה כשמדובר בעולה חדש.

לגב' זקס יש זכות להגיש תביעה על הלנת שכר לבית־דין לעבודה.

שלושה שהתחזו כרופאי שיניים

מתלונן אלמוני רצה לקכד ציבור אחת — וגילה קן צייפנים: שלושה עולים מגרוזיה שהתחזו כרופאי שיניים. המתלונן עצמו עשה שימוש בשם לא לו, כפי שהתברר לנו אחרי בדיקת־אימות ש־ערכנו. האיש ששמו היה חתום על התלונה, טען כי מקולב לא שלח אותה אלינו. מכל מקום, התלונה נראתה לנו חמורה כל־כך, עד שסברנו, כי היא מקונה בדיקה.

במכתב שהגיע אלינו הוזכר שמו של יצחק חיספורי־שוילי המתגורר בבני־ברק ומציג עצמו כרופא שיניים. „אנו מתפלאים כיצד גוף נבבד כל־כך כמו משרד הבריאות, לא הצליח לעצור את העניין בסרום הול האיש לעבוד בארץ. ידוע לנו שמר חיספורישוילי לא עבר כל השתלמות בארץ ולא הוכיח יכולתו וכשרונותיו כרופא. הכיצד קיבל תעודה ישראלית המאפשרת לו לפתוח בירפאה בארץ?" — נאמר בתלונה.

עוד טען הכותב האלמוני, ששכני חיספורישוילי מגרוזיה טוענים, כי לא למד באוניברסיטת לנינגראד כטענתו וכי האיש אף אינו שומע את השפה הרוסית. עוד ציין הכותב, כי מספר הרשיון הראשון שבידי הרופא הוא 01982 ותאריך הוצאתו: 19.10.72.

— • —

בתשובתו הראשונה של משרד הבריאות לפנייתנו, נמסר לנו, כי יצחק חיספורישוילי הוזמן לשיחה. „הוא נשבר די מהר". לא זו בלבד, אלא שגם הצביע על אשתו לשעבר ועל חמיו כמי שעוסקים ברפואת שיניים ללא רשיון.

משרד הבריאות פנה למחלקת החקירות של משטרת ישראל, כדי שזו תנסה למצוא היכן זוייפה או אצל מי נקנתה הדיפלומה שברשותו.

נתבקשנו על־ידי משרד הבריאות לפרסם פרשה זו בגלל ריבוי מקרים אלה.

לא הסתפקנו בתשובה זו. ביקשנו ממשרד הבריאות למסור לנו — נוכח ריבוי מקרי הזיוף כנאמר במכתב הראשון — אם יש דרך שתאפשר לציבור להבחין בכשרותו של רופא. האם מוטלת חובה על רופאים לתלות תעודתם במקום נראה לעין.

כמובן, שלא קל להבחין אם תעודה היא כשרה או מזוייפת, שכן הזייפן משתדל לעשות מלאכתו טובה ככל האפשר. מכל מקום, אין רופא עולה כלשהו זכאי לעבוד בישראל, אלא אם ניתן לו רשיון ישראלי.

הנוהג הוא שרופאים תולים תעודתם במקום גלוי לעין. אך בכל מקרה בו היא אינה מוצגת לראווה, רשאי הנזקק לשירותיו של אותו רופא לדרוש ממנו להציג את תעודתו.

הסבר זה מאכזב במידה מסוימת. בתשובת משרד הבריאות לא נמסר לנו אם ננקטים אמצעים לגילוי מתחזים.

משפחות שכולות לא זקוקות לסיעוד של אנשי מקצוע

מאת **דליה מזורי**

אין לראות בצער ובמ־בוכה עניין פאתולוגי הדו־רש שירות מקצועי של פסיכיאטרים או פסיכולו־גים. אין לראות באלמנות ובהורים שכולים „מקרים קליניים". אבלות היא ענ־יין אנושי נורמלי לחלוטין ולא שירות מקצועי יעזור להתגבר על הבעיות האי־שיות וההברתיות של ה־אבלים.

זוהי מסקנתה של ד"ר פי־לס סילברמן, מבית־הספר ל־רפואה באוניברסיטת האר־ווארד בבוסטון, ארצות־הב־רית, המעבדה לפסיכיאטריה קהילתית, שפורסמה בדו־שבועון ב„מכון תבל" בירו־שלים.

הדו"ח ושמו „עזרה הדדית לאבלים" נערך בעקבות מל־חמת יום הכיפורים, ולאחר שנמצא כי המדינה לא היתה ערוכה כראוי לטיפול באלמ־נות ובמשפחות שכולות. את מסקנותיה מהמצב בארץ מ־לווה היא בהמלצות אליהן הגיעה על פי נסיונה באר־צות־הברית בטיפול במשפחות אבלות וחסרות־אונים. מס־קנותיו של הדו"ח והמלצותיה של ד"ר סילברמן והוגשו ל־משרד הבטחון, למשרד הסעד, לראש אכ"א ולנשיא המדינה. הנשיא אף קיבל לשיחה את עורכת הדו"ח.

ד"ר סילברמן מצאה, כי מיד לאחר המלחמה דאגו משרדי הבטחון והסעד להפ־עיל אנשי מקצוע, שביקרו אצל המשפחות השכולות, ל־שם מילוי טפסים שונים. בשל היותם אנשי מקצוע בתחומי הפסיכיאטריה והפסיכולוגיה הם הפכו את הנפגעים ל„מק־רים פסיכולוגיים". כך היא מצאה, למשל, כי בירושלים עבדו חמישים פסיכולוגים כ־מתנדבים מטעם משרד הבט־חון, והתארגנו לקבוצות־עבו־דה. הם היו מתכנסים כדי לדון בבעיות הנפשיות של האלמנות ושיחותיהם נשאו אופי של „וועדות קליניות", וכך, ללא כוונה, הפכו המש־פחות ל„מקרים קליניים". מאידך גיסא, בשיחות עם אל־מנות מלחמת יום הכיפורים, הדגישו הן באוזניה לא אחת את מורת־רוחן כביקוריהם של פסיכולוגים ופסיכיאטרים ב־ביתן. כמה מהן אף גילו שהן גרשו אנשים אלה מבתיהן.

נושא נוסף שנבדק, ואשר מצאה בו ליקויים רבים הוא נושא ארגוני וקבוצות המת־נדבים השונות. „יד לבנים", „ויצ"ו", „ארגון נשים חלו־ציות", „נשות חב"ד", „בני ברית" ועוד. לכולם יש הרבה רצון וכוונות טובות לבוא לעזרת משפחות שנפגעו במל־חמה. אולם בפעולתם יש הר־בה מחוסר היעילות: אין תיאום ביניהם, אין ארגון, ובסופו של דבר יוצאות המש־פחות השכולות — נפסדות.

שכן ישנן משפחות שזוכות לביקורים של נציגי כל ה־גופים או אחדים מהם, אולם בשל חוסר־תיאום, משפחות אחרות אינן זוכות לביקור כלשהו. גם על אימוץ המש־פחות להקופה של שנה מו־תחת ד"ר סילברמן ביקורת, שכן תכנון נעשה עבור ה־אנשים השכולים ולא אתם.

עוד נושא שהעלתה החוק־רת בדו"ח הוא חוסר גוף מאורגן של האלמנות. קיימים, אמנם, ארגונים כגון: „ויצ"ו", „נשות חב"ד" העושים רבות למען האלמנות. אולם יש צו־רך בארגונן של אלמנות ה־מלחמה, כפי שקיים לגבי [illegible] הורים שכולים.

בנושא זה מציעה ד"ר סיל־ברמן, כי ארגון „יד לבנים" יקח תחת חסותו גם את אל־מנות המלחמה. אשר לקבוצות המתנדבים השונות מציעה היא יותר תיאום וארגון משותף ביניהן, על מנת שפעולתן תהיה יותר אפקטיבית.

מתוך הנחה שישנם תחו־מים שבהם לא יוכל לעזור איש מקצוע, אשר בדרך כלל מאבחן ומתערב מתוך הגדרה של פאתולוגיה או של מצב א־נורמלי, מציעה ד"ר סיל־ברמן לעודד ולטפח בארץ שירות של עזרה הדדית. שי־רות זה מבוסס על סיוע של אלמנות, שעברו את המשבר, שהתגברו על צערן והצליחו להגיע לתיפקוד נורמלי ב־חברה. הסיוע יינתן לאלמנה שהתאלמנה זה בקרוב, כדי לעזור להן להתגבר על בעי־יותיהן האישיות והחברתיות בחודשים הראשונים של אלמ־נותן. לא על פסיכיאטרים או פסיכולוגים לעשות זאת, אלא על נשים שעברו את המשבר. יתר על כן, בפעילות אינטנ־סיבית זו של אשה לאשה (וגם של אב שכול לרעהו), יש כדי להביא לא רק לעזרה לאלמנה שהתאל־מנה זה מקרוב, אלא להעניק טיפול רב גם לאלמנה העוזרת.

נשים אלו לא תקבלנה שכר בעד העיסוק בשירות התנד־בותי זה, אולם תקבלנה „דמי אבטלה". כפי שבדקה ד"ר סילברמן את הנושא בארצות הברית, הדבר פועל בצורה מוצלחת ביותר, והיא מקווה שהגשמתו בארץ יצליח אף הוא.

ד"ר סילברמן ממליצה, ש ארגון „יד לבנים", אשר מט לך שיקח תחת חסותו א האלמנות, יחפש אלמנות ו הורים שכולים, אשר מעונ נים לעבוד בהתנדבות ולע זור. לדבריה, יש לבדוק א התאמתם של המתנדבים ל תפקיד — על פי קריטריונ שייקבעו בראש. על כל מת נדב להסכים לעסוק בשלי חות זו במשך תקופה ש לפחות שנה, ולבוא לשיחו קבוצתיות לפחות פעם בח דש. על המתנדבים לצאת משפחה שכולה אחת או שתי משפחות כאלו, ולהי לקן לעזור בכל אשר ידרש.

חשיבות מרובה יש להצ שכיות עזרה מסוג זה. ש לדבריה של ד"ר סילברמ בבעיות העיקריות בחייהם הורים שכולים ושל אלמנה מתעוררות חדשים לאחר מאורע ודווקא אז כל הפע לות האינטנסיביות והחברת שוככת.

ד"ר סילברמן, שפיתחה ש רות כזה בארצות־הברית, ו גיע בקרוב לארץ כדי להג שיך בפעולה למען הנהגת שיטה בארץ. צעדים ראש נים להוצאתה אל הפועל, בחינה כספית, כבר ננקטו.

רבין ופרס זקוקים

(סוף מעמוד 17)

מאסיים פשוטים, המעוגנים היסב באופיים, סגנונם ודרך פעולתם.

רבין זקוק לפרס. בלעדיו אין לו כל סיכוי ללכד את מפלגתו ולעמוד בראשה לאו־רך ימים. דרוש לו הנסיון ה־פוליטי המגוון של שר ההס־ברה, ודרושה לו התמיכה ה־רחבה שממנה הוא נהנה — כפי שהוכח בהצבעה שהיתה במרכז המפלגה.

לא פחות מכך זקוק פרס לרבין. התיכוכין מצד המועמד לראשות הממשלה יבטיחו לו תפקיד בכיר ביותר בצמרת, ויעניקו לו מעמד פורמלי ו־עצמה ביצועית ההולמים את התמיכה הפוליטית שעלית הוא נשען.

רבין ופרס יהיו זקוקים ל־שיתוף פעולה אמיץ ביניהם, כדי למנוע נסיונות אפשריים להכשיל את „מעשה המרכבה" שלהם. עלייתה של הנהגה חדשה במפלגת העבודה פירו־שה הוא, כמילא, הסתלקות הדרגתית של ההנהגה הקוד־מת, שעמדה בברכוו של „צוות המטבח". אף כי אין ספק, ש־כמה מאישי ההנהגה הקודמת יוסיפו למלא תפקידים מרכ־זיים גם בצוות החדש שיקום. גולדה מאיר ומשה דיין הו־לכים כנראה, לפחות לתקופת־מה. אבל פנחס ספיר נשאר, הוא מוסיף למשוך בחוטים — אפילו אם יעדיף לעבור לתפ־קיד פחות בכיר, ולרכז את פעילותו כאחורי הקלעים. יג־אל אלון, ישראל גלילי ואבא אבן מהווים, כל אחד בפני עצמו, בעיה קשה לפתרון.

● לאלון קשה יהיה לשרת כשר בממשלה של פיקודו ל־שעבר במטה הפלמ"ח; ואם יעשה זאת, אין לדעת עדיין כיצד ינהג.

● גלילי, שהיה במשך ש־נים אחדות היועץ הראשי ל־צידה של גולדה, לא יוכל ל־קחת, כי ייהנה גם בעתיד כ־מעמד כזה. הבריזה העומדת בפניו היא פרישה מן הממ־שלה או המשך התברות ב־תוכה במעמד נחות בהרבה.

● אבא אבן, שיחסיו עם רבין מעורערים, יצטרך לבחור בין שירות בממשלה שברא־שה עומד השגריר לשעבר ב־וושינגטון לבין פתיחת מאבק נגדו בתוך מפלגת העבודה. שתי האפשרויות יהיו קשות גם בשבילו וגם בשביל רבין.

יתכן מאוד, שהמאבקים הפנימיים, הצפויים לרבין ופרס בתוך מפלגת העבו־דה בדרך להקמת הממשלה החדשה, יהיו קשים לא פ־חות מן המכשולים שמעלי־הם יצטרכו לדלג במשא ו־מתן עם השותפים הפוטנ־ציאליים.

בסופו של דבר, גם המפד"ל וגם הליברלים העצמאיים היו תמיד שותפים לשלטון — פרט לתקופות קצרות ביותר של „ברוגז" זמני. במקרה של ה־מפד"ל, המכשול העיקרי ב־דרך לשיתוף פעולה קואלי־ציוני מחודש הוא בעיקרו טכ־ני — מציאת נוסחה שתוכל להתקבל על דעת הרבנים; במקרה של הל"ע — השאלה היא: המחיר הנדרש תמו תמיכה בממשלה.

בשיחתם של רבין ופו כבר דובר על האפשרויות הקמת הממשלה החדשה, ו מן הנמנע שהוזכרו אישים עשויים לכהן בה. למרות ש העבודה ושר ההסברה אי־יכולים לנתק את עצמם בו אותו מן הצוות הקודם, ו יחליטו בוודאי על קידום א שים חדשים לא מעטים. הד יבטיחו להם תמיכה בתוך מ כדי כוח נוספים במפלגה. יקנה לממשלתם דמות רע וצעירה יותר.

איש מרכזי בתוך ממש חדשה — אם תוקם — יה שר המשפטים חיים צדוק, לא כיהן בממשלתה של גול מאיר ערב מלחמת יום הכ רים ובמהלכה. הוא גם יכ על עצמו חלק חשוב בנ המשא וכתן הקואליציוני. יתרכז במידה רבה סביב נו דות חוקיות.

אישים אחרים המוזכרים מועמדים לתפקידי שרים כו לים נציגים של שלוש התוו בות במפלגת העבודה. הדי מעיד על מגמתם של רבין פרס להגביר את הנטייה ליכוד פנימי, שהסתמנה ב ההצבעה על בחירת המוע לראש הממשלה. בין האיש האלה: חברי הכנסת מ ברעם, אברהם עופר ואה ידלין ממפא"י; ח"כ מ כרמל ומזכיר הקיבוץ המאו דני רמולייר מ„אחדות העו דה"; והברי הכנסה גד י קובי ויצחק נבון מרפ"י.

אל פועלי ועובדי „סולל בונה" ומשפחותיהם

50 שנה סב

ועדת היובל של קונצרן „סולל בונה" החליטה להנציח את זכר פועלי ועובדי „סולל בונה" ובניהם שנפלו במערכות ישראל, ביער „סולל בונה" על אדמת הקרן הקיימת לישראל, לציון 50 שנה לקיום „סולל בונה".

פועלי ועובדי „סולל בונה" בעבר ובהווה ובני משפחותיהם מתבקשים להמציא אלינו את הפרטים הבאים:

שם פרטי ושם משפחה של החלל; זיקתו למוסד — עובד או בן; מקום העבודה האחרון במוסד; המערכה בה נפל — מועד ומקום הנפילה ושם של שאר המשפחה הקרוב ביותר וכתובתו.

את הפרטים הנ"ל נא להמציא ובכל ההקדם, לוועדת היובל של „סולל בונה", מרכז הקונצרן / אגף ארגון ומינהל, רחוב אלנבי 111, תל־אביב.

מרכז הקונצרן / אגף ארגון ומינהל

א.ב.ש. אלקטרוניקה, באר שבע, הדסה 13 | א.א. אלקטרוניקה, ב"ש, העצמאות 48 | סעדון אליטה, אשקלון, העבודה 9 | סוכנויות דרום, אשדוד, רוגוזין 31

סלון השרון, כפר־סבא, ויצמן 76 | קולפ בע"מ, חולון | סלון מזרח, חיפה, הנביאים 17 | אחים מזרחי, ת"א, דרך פ"ת 7

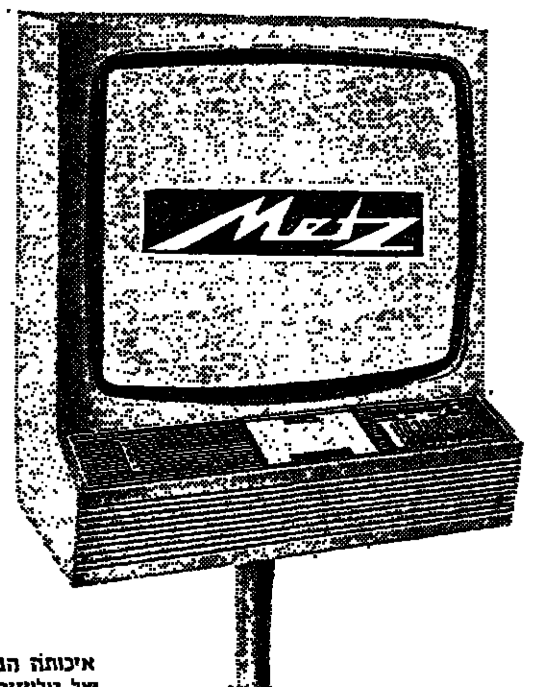

איכותה הבלעדית של טלויזיה "מץ" הושגה הודות לשילוב המושלם של חומרים בטיב מעולה, שכלולים טכניים ברמה שאין למעלה ממנה, עיצוב אלגנטי ומהודר ושיטות ייצור חדישות.

כל אחד מדגמי 74 של טלויזיה "מץ" מיוצר על טהרת הטרנזיסטורים (FULLY TRANSISTORIZED) והמעגלים המשולבים (INTEGRATED CIRCUITS) בכך מובטחים בלאי מינימלי והסכון מירבי בצריכת החשמל, (פחות מ-⅓ בהשואה לטלויזיה עם מנורות) טלויזיה "מץ" בנויה בשיטה המודולארית, המאפשרת שרות מהיר, קל ופשוט, כאשר כל המכללים ניתנים להחלפה במקום.

זאת בנוסף לשרות המעולה והמסור של מץ בישראל.

לכן, אם אינך מוכן להתפשר כשהמדובר באיכות - אל תסתפק בטלויזיה שגרתית, כאשר באפשרותך לקבל את הטוב ביותר.

הצטרף אל רבבות לקוחותינו המרוצים בכל רחבי הארץ.

טלויזיה Metz שווה כפליים

שכלול ואיכות-100%
+ עיצוב והידור-100%
Metz -200%

מגבוני הפעלה מורכבים על תקעים ללא הלחמה.

השיטה המודולארית - כשהמכללים מורכבים על תקעים ללא הלחמות.

הרכבת מעגל משולב (INTEGRATED CIRCUIT) במרגב

אלקטרו, יפו, שד' ירושלים 52 | Metz | אמץ את | סלון להיט, ת"א, אבן־גבירול 20

חריגות מן החוק בבניית מיקלטים בבתים משותפים בתל־אביב

מנהל אגף שירותי החירום בעיריית תל־אביב טוען כי „אין אפשרות של פיקוח צמוד על בניית המיקלטים, על כמות וטיב החמרים בהם משתמשים לבניית המיקלט" ✶ עוד לא קרה בארץ שהרסו בית שלם מפני שקבלן הבניין נמצא אשם בבניית מיקלט, שאינו עונה על הדרישות של הג"א או של העירייה ✶ ראש עיריית תל־אביב הביע דאגה לבטחונם של מאות אלפי האזרחים, הבאים מדי יום לתל־אביב, במקרה של הפצצה או ירי טילים, ורואה במצב של חוסר מקלטים ציבוריים בעיר — „שערוריה"

מעריב חוקר

מאת **אהרן פריאל**

שרים ופקידים בכירים בממשלה וברשויות המקומיות מרבים להצביע על מחדלים בכל הקשור בנושא המקלטים — ובאחרונה. אולם לא תמיד הידע, הנמסר לאוכלוסיה מפי שר זה או אחר, עומד במבחן המציאות.

ב־7 ביוני 1972 אמר שר החנוך ד"ר יוסף בורג, כי ב־280 בתי־ספר בארץ אין מקלטים, וב־485 מוקדות חינוך אחרים יש כיסוי חלקי בלבד. בתחילת אפריל השנה מסר בכנסת סגן ראש הממשלה ושר החינוך והתרבות מר יגאל אלון, כי ב־1150 בתי־ספר בארץ אין מקלטים או שהמקלטים בהם אינם עונים על התקנים הדרושים. ספק אם במשך כשנה וחצי גדל מספר בתי־הספר בארץ במאות רבות.

ב־22 בינואר 1970, מסר השר יגאל אלון, בתשובה על דבריו של ח"כ שלום לוין, „כי משרדי החינוך, הבטחון והפנים פועלים רבות בתחום הבטיחות של הילדים. על פי הנחיות מפקדת הג"א הוקצבו עתה הסכומים הדרושים והוענקו הלוואות לרשויות המקומיות, כדי להשלים החוסר".

ארבע שנים חלפו מאז ששר החינוך הודיע בפומבי על הפעולות הרבות הנעשות על־ידי משרדו ועל־ידי משרדי הבטחון והפנים בהקשר לבטיחות הילדים בבתי־הספר, ועל הסכומים הדרושים שהוענקו כהלוואות וכו', והנה מתברר, כי שום דבר לא נשתנה. נהפוך הוא. המצב אף נהיה גרוע יותר, אם לשפוט לפי דבריו של שר החינוך עצמו, כאשר הודיע, כי ביותר מאלף בתי־ספר בארץ אין מקלטים, או שהמקלטים בהם אינם עונים על התקנים הדרושים.

במשך השנים חיפשה מפקדת הג"א דרכים להעמיד לדין מלכלכי מקלטים. ב„מעריב" מיום 1 באוגוסט 1971 פורסם, כי „אנשי הג"א כבר הגיעו לשלב מתקדם" בדיונים עם המשטרה ופרקליטות המדינה בקשר לתביעות בנושא של אחזקת מקלטים בצורה תקינה, והעונשים הצפויים לעוברים על החוק". בימים הראשונים למלחמת יום הכיפורים נגרם נזק של שש מאות אלף לירות במקלטים בתל־אביב.

מנהל אגף שירותי חירום בעיריית תל־אביב, מר נורברט סומפף, סבור כי מצב אחזקת המקלטים בתל־אביב השתפר: „כבר נמאס לבריונים לפרוץ למקלטים, כי אנחנו באים מיד ומתקנים ומכניסים מנעולים חדשים. אנו מוציאים כמאה אלף לירות בשנה לאחזקת המקלטים, ויש לנו קבלן המנקה את המקלטים אחת לשלושה חודשים", אמר.

מפקד הג"א, תת־אלוף אורי רום, אמר ביום עיון בנושא מקלטים, שנערך באחרונה במלון „מרכורי" בהרצליה, כי בביקורת שערכה הג"א בכ־180 מקלטים פרטיים ב־13 רשויות מקומיות ברחבי הארץ, נמצאו רק 30 אחוז של המקלטים במצב תקין, ב־30 אחוז נתגלו ליקויים קלים וב־40 אחוזים מכלל המקלטים שנבדקו — „נמצאו ליקויים חמורים מאוד".

סגן אלוף יוסף, ממפקדת הג"א, אמר באותו יום עיון, כי רמת הבניה של מקלטים בארץ היא „מתחת לכל ביקורת". הוא קרא להטיל את מלוא האחריות לטיב המקלטים על הקבלנים, המהנדסים המתכננים והרשויות המקומיות.

מר נורברט סומפף אישר, כי יש חריגות מן החוק בבניית מקלטים פרטיים הנבנים בבתים־משותפים: „אין אפשרות של פיקוח צמוד על בניית המקלטים, על כמות וטיב החומרים, בהם משתמשים לבניית המקלט", אמר.

בתשובה על שאלה טען, כי ידוע לו על חמישה מקרים שקבלנים נתפסו בחריגות בבניית מקלטים, בין אם הדבר אמור בסטיות בכמויות של בלט וברזל, הנדרשים על פי החוק או על בניה שלא על פי התכנית, כגון חוסר פתחי חירום או חוסר איוורור וכיוצא באלה. מר סומפף הבטיח, כי מחלקת מהנדס העיר תתבע את העבריינים לדין. „סביר להניח כי בעיר גדולה כמו תל־אביב, בה נבנים בתים רבים, יש יותר מחמישה מקרים של חריגות בבניית מקלטים". הבעיה היא שהמקלט הגרוע שבנה הקבלן עומד, כשמעליו כבר מתנוסס בית דירות; ועוד לא קרה בארץ שהרסו בית שלם מפני שקבלן הבניין נמצא אשם בבניית מקלט שאינו עונה על הדרישות של הג"א או של העירייה.

מר סומפף, וכן דובר העירייה מר עמיקם שפירא הטעימו, כי ראש עיריית תל־אביב שלמה להט „מודע ומודאג ביותר למצב המקלטים" בעירו. הדוברים הוסיפו, כי מר להט הביע דאגה לבטחונם של מאות אלפי האורחים, הבאים מדי יום לתל־אביב, במקרה של הפצצה או ירי טילים, והגדיר את המצב בקשר לכך כ„שערוריה".

כדי לשפר במידת־מה את „המצב השערורייתי" בנושא המקלטים הציבוריים, איתרה עיריית תל־אביב לפי שעה 65 מחסות במקומות שונים בעיר, כגון חניונים, בתי־קולנוע, בנייני ציבור, והגדירה אותם כמחסה ציבורי. מחסות אלו יבטיחו הגנה רק ל־40 אלף איש, אומרים מומחי העירייה. באפריל 1974 היו בתל־אביב 174 מקלטים ציבוריים, כולל מקלט ענקי ל־15 אלף איש, המצוי בתחנה המרכזית החדשה. לדעת מומחי העירייה, מספר זה של מקלטים משמש מחסה לרוב אוכלוסית העיר.

בחלק ממוסדות החינוך בעיר אין כלל מקלטים. מר סומפף הסביר כי בכמה בתי־ספר בעיר אי־אפשר להקים מקלט בגלל חוסר מקום; ב־28 בתי־ספר אולי יש מקום להקים מקלטים. ואמנם, „שלושה מקלטים בבנייה, ונחתמו חוזים להקמת שני מקלטים נוספים, הוגשו תכניות להקמת שבעה מקלטים, ולגבי 12 מקלטים, הוכן תקציב לבנייתם בשנה זו".

תושבי דרום תל אביב אינם מפחדים מהפצצה אוויר, כפי שהם מפחדים מהמחלות שיפרצו עקב הזוהמה והמים במקלטים התת־קרקעיים המצויים באזוריהם.

בשכונת נוה שלום בדרום תל אביב יש גושי בניינים ובהם מאות דירות. יש שם מקלט ציבורי אחד, המצוי במרכז המסחרי. השבוע, כאשר ביקרתי במקום, אי אפשר היה להיכנס למקלט אף כי היה פתוח, מחמת הלכלוך, והרטיבות והאשפה. גבי מזל דבח, הגרה בבלוק 5 אמרה: „המקלטים שלנו הם מיגבלהי". גבי חזן, הגרה בבלוק 32, הוסיפה: בבמקלט שלנו

(סוף בעמוד 22)

פתחי את התקופה האמריקאית במטבחך

מקרר **Westinghouse** 17.2 קוב נטו

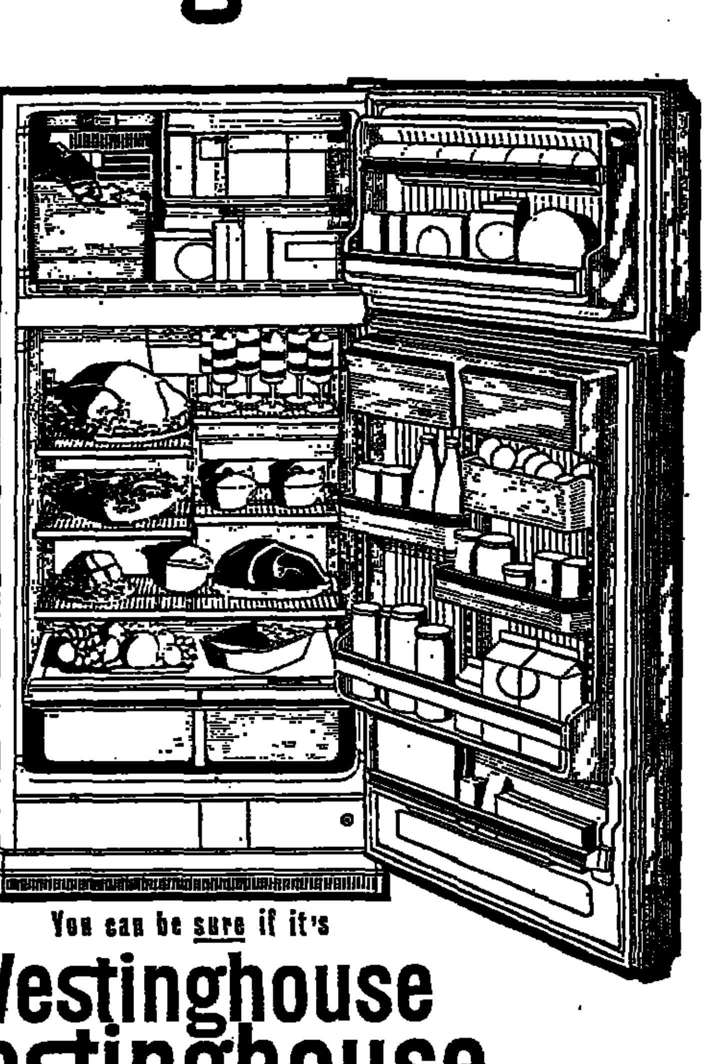

תוצרת ארה"ב

עתה גם בישראל!

✶ FROST FREE – המקרר חופשי מכפור

✶ תא הקפאה ענק

✶ עיצוב מרשים ומהודר

✶ 3 צבעים לבחירה — לבן, אבוקדו או זהוב

✶ להשיג בכל סניפי אלקטרה ובחנויות החשמל המובחרות

הספקה מהירה

You can be sure if it's

Westinghouse
Westinghouse
Westinghouse
Westinghouse

שרות נאמן **אלקטרה** שעמד במבחן

... ברים מספרים של האלוף קלמן מגן

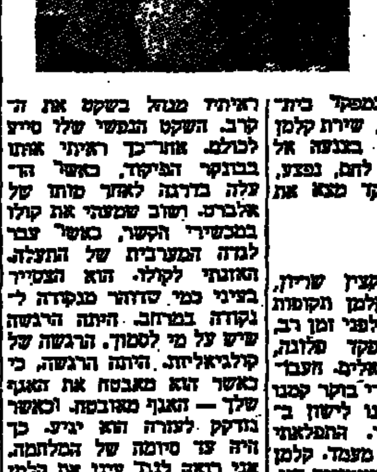

„מפקד דמוקראט ומעולם לא ידע הסתכל בך למעלה"

מאת **אלי לנדאו**

...ים אחדים לאחר מותו האלוף קלמן מגן באה ...ינו לסיני, אל קרון ה... ...י, ליטול משם את חפציו ...יים. קצין הנדסה, אחד ...דיו והחבריו הרבים של ..., ליווה אותה במסעה. ... בשיחה בין השניים הקצין הצעיר על רצינו ...ר צפונה, אחר שנים של שירות ברייום. ... רינה: „השתנית? ... מסתכל בנו עכשיו ב...ה, ודאי לא היה מאמין ...מע דבריך". השיב לה ...: „קלמן מעולם לא להסתכל בך מלמעלה". ...ין אין לו ברירה" — ...ה רינה. קצין ההנדסה ...י לשרת בסיני.

הסיפור הזה שמענו באחד ...י החודש שחלף, ערב בו ...ו מעט מחבריו הרבים ...ית קוים לדמותו.

...יד קטן מסביב צפו בנו ...תיו של קלמן ומזכרות ...יתו באצ"ל ובצה"ל. על ...ים, שברי פגז, ורסיסי שהוצאו מגופו באחת ...נותיו הרבות. ציור לשבח ומי"לב ומגינות לכופת ממוסגר על קיר, החתום משה דיין.

...די אוגדות וטוראים, אד... ואנשי צבא, אנשי עמל ... רוח התקבצו יחד וה...קלוז, אפשר כי ברבות ... יקבצו בספר שיהיה ... לזכרו של „הלוחם ה...", כפי שכינהו המשורר ... גורי.

...ם בו שלים חבריו אל לגילוי המצבה, מצאנו להביא מעט מן הדברים שנאמרו באותו לילה.

סיפר קצין הנדסה: „בימי האש של מלחמת ההתשה, היה נוהג קלמן לבקר יום יום בקו הראשון של התעלה. הוא היה מהלך בצעדיו הרחבים ואנחנו, אנשי מטהו, מדלגים אחריו. יום אחד החלטתי שמן הראוי למצוא תירוץ כדי להשהותו לרגע של מנוחה. באחד המעוזים ניצבו על הסוללה שלושה אלופי־משנה. אמרתי לקלמן: אולי ניגש לומר להם שלום? השיב לי: עזוב, מה לנו לחפש בין גנראלים? אנחנו צריכים לעבוד. הוא היה כבר אז תת־אלוף. תמיד ראה רק את הצד הקשה בתפקידו. את העבודה ואת האחריות הרובצת עליו. הצד האחר, הנוצץ, הנוח, כאילו לא שייך היה לעולמו.

■

קלמן אהב את הדיג התת־מימי. בהתלהבותו הדביק רבים מחבריו בתחביב הזה, בתוכם את שאול גבעולי המכהן כיום כקצין חינוך ראשי לצה"ל. סיפר שאול: „קלמן הדביק אותי בהתלהבותו לנושא. בחופשות הקצרות בילינו שעות רבות בדיג תת־מימי. כאשר נפצע קלמן במלחמת ההתשה התברר לו, כי לא יוכל עוד לצלול מתחת למים. הוא נתן לי את סנפיריו במתנה. הייתי מופתע באיזו שלווה עשה זאת. הנה אדם צריך לוותר על תחביב שאהב בכל נפשו ואינו נראה עצוב. אז הבנתי, כי לקלמן יש תחביב אחר. התחביב הזה היה סיני. „הים, אחוזתו, האנשים".

האמנם מאז הסתיימה מלחמת ששת הימים, להוציא הפוגה קלה, בשירותו כמפקד בית־ספר לפיקוד ומטה, שירת קלמן בסיני. שם טיפס בנעשה אל צמרת צה"ל. שם לחם, נפצע, ושם בקרוב המפקד מצא את מותו.

■

סיפר פזלה, קצין שריון, אשר עשה עם קלמן תקופות ארוכות בסיני: „לפני זמן רב, כאשר הייתי מפקד פלוגה, התאמנו באיזור צאלים. העבודה היתה קשה. מדי בוקר קמנו בשעה 5.30 והלכנו לישון ב־2—3 לפנות־בוקר. התפלאתי כיצד קלמן מחזיק מעמד. קלמן עשה את תקופת האימונים הזו, מחזור אחרי מחזור, ללא הפוגה וללא תלונה. את כושר העבודה הזה הביא עמו לסיני. במשך היום סייר בקו בין המעוזים בתוך האש ובלילה היה נפגש עם אנשי המטה שלו עד לשעות הקטנות של הלילה. מעולם לא ויתר על ירידה למעוזים אלא אם כן נקרא לישיבת מטה בצפון.

„כשנודע על פציעתו של קלמן בעת סיור לאורך התעלה, היתה זו מכה לכל האוגדה אף שקלמן היה אז רק מח"ט. הוא היה מופת לכולנו בפעילותו, ביושרו ובחוש הצדק המפותח שלו. זו היתה גם הרגשת החיילים".

מלחמת יום הכיפורים מצאה את קלמן ללא תפקיד. ב־7 באוקטובר הוא עמד להתמנות למפקד אוגדת סיני. סיפר ברן, אלוף פיקוד הדרום: „ביום המלחמה הגיע למטכ"ל לבקש תפקיד. מינו אותו למפקד הגיזרה הצפונית. פגשתי אותו שם. אלה היו שעות קשות. ראיתי מנהל בשקט את הקרב. השקט הנפשי שלו סייע לכולם. אחר־כך ראיתי אותו בבונקר הפיקוד, כאשר הועלה בדרגה לאחר מותו של אלברט. ושוב שמעתי את קולו במכשירי הקשר, כאשר עבר לגזרה המערבית של התעלה. האזנתי לקולו. הוא הצטייר בעיני כמי שזוהר מנקודה לנקודה במרחב. היתה הרגשה שיש על מי לסמוך. הרגשה של קלגיאליות. היתה הרגשה, כי כאשר הוא מאבטח את האגף שלך — האגף מאובטח. וכאשר נזדקק לעזרה הוא יגיע. כך היה עד סיומה של המלחמה. אני רואה לנגד עיני את קלמן בונה משברי האוגדה — אוגדה גדולה, חזקה מאורגנת, בעלת רוח טובה".

■

סיפר חיים גורי: „האוגדה של קלמן עברה את הגשר לפנות בוקר ב־18 באוקטובר". היה שם פקק תנועה. על הגשר עברו שתי אוגדות וקלמן עמד שם ודחף את הכוחות קדימה. התחילה מלחמת תנועה שהסתיימה בסופו על ג'בל עתאקה. לפתע תקפו מטוסי „מיג", ו„סוחוי" את השיירות. קלמן ניצב במקום וירה מרובהו לעבר ה„מיגים". עמידתו השקיטה על כולם. בתוך שקט ללא התרגשות, נתן הרגשה לכולנו, כי צה"ל סוף־סוף חוזר לעצמו.

„בלילה שבין ה־22 וה־23 באוקטובר, כאשר הוכרז על הפסקת־האש, שוחח קלמן בין החיילים. הוא אמר להם: „כל כך הרבה קורבנות השקענו במלחמה הזה ואנחנו על סף ניצחון הם גוזלים זאת מאתנו". כאשר ניתנה ההוראה להמשיך, ראיתי אור בעיניו. המסע נמשך והגענו לסוף של התעלה בצידה המערבי".

אחת הבעיות הקשות מהן סבל צה"ל לאחר תום המלחמה היתה משבר אמינות. והנה נתקבצה לפתע וכמו באקראי חבורה מופלאה באוגדתו של קלמן. סופרים, פרופסורים, מורים, מדריכים לידיעת הארץ. באינסטינקט הבריא שלו הבין קלמן, כי תוך מסע הבצתון בשדה הקרב ולמרות ישיבתו מעל לעיר סואץ המכותרת, מתחייב משבר האמון בקרב הביישות. וכך, משנתקבצו אצלו אנשי־רוח, ביקש שימלאו את החלל שנוצר בלבות החיילים.

■

סיפר הסופר יזהר סמילנסקי: „זה היה סמוך לקים ה־101, על אחת הגבעות נתקענו במקום שהיה זר לנו. אמרו לנו: המפקד מתכח. אני לא ידעתי מי האיש שמתכח. היו אנשים רבים ולא הכרתי איש מהם. בינתיים אמרו לנו: תשבו פה, תשבו שם. והרגשנו זרים ומיותרים. ברגע מסויים היתה פתאום הרגשה שמשהו נשתנה. מישהו נכנס לאוהל. נשמע קול האומר: חבר'ה תשבו. ואז ראיתי אותו בפעם הראשונה. רחב, גדול, עם שפם, עם תנועת יד רחבה. הרגשנו פתאום באור בתוך חדר המלחמה. היתה הרגשה שהקברניט הגיע. נפגשתי עם מפקדים רבים. יש כאלה שהם מסכותיים ויש כאלה שהם חששיים. הדמות שהצטיירה לנגד עיני היתה: מפקד דמוקראט. סביבו אין גינונים של מתח, של כפיה או של מגניה. אין לחשוש מסביבו. אמר: תשבו. התישבנו בכסאות הבד המתקפלים והוא החל להסביר מה קורה.

„בפעם האחרונה שראיתי את קלמן זה היה ברפידים. בכנס מפקדי המעוזים. בהפסקה יצאנו החוצה. היתה רוח נוראה והיא העיפה ניירות על גדרות התיל. הכל היה מכוסה אשפה מזעזעת. קלמן הסתכל סביב סביב ואמר: „למה להיות עם זה? אפשר לאסוף את כל זה. הרגשתו זאת שלא צריך להיכנע לזה, הוא לא דבר גדול, לא דבר קטן. אנשים באו למקום הזה והם זקוקים למשהו להתקשר אליו. לאשפה לא מתרגלים. העשן הגבוה סביב רפידים זה כאילו מובלה לשר. זה לא מוכרח להיות כך. היתה הרגשה שאומר זאת בעל־בית. בעל־בית שרוצה שביתו שלו ייראה נקי. חזרנו לאולם ומפקדי המעוזים סיפרו את כל הסיפורים העצובים. אני יושב שהוא יודע באותו יום שלא אמר מלה. רק שמע וקלט. מסבג צוות של כל הכוכבים".

מספג שלא עמד יום אחד בכאבו שלו...

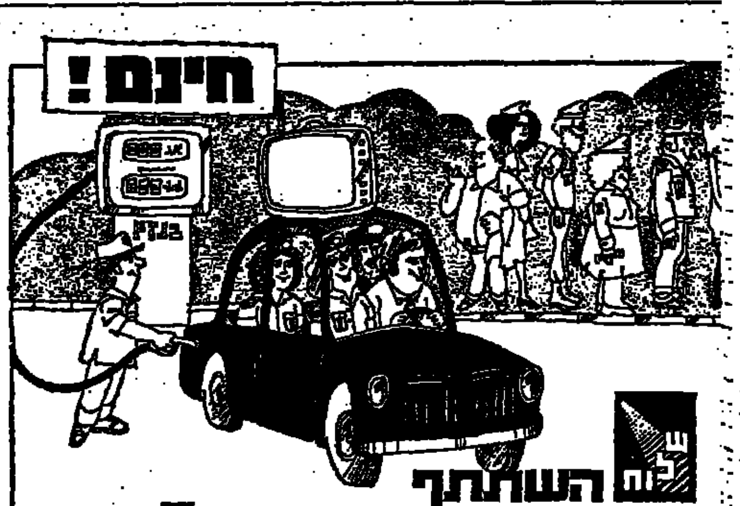

השתתף בטרמפיאדה של שלוח

פרס לנהג המסיע טרמפיסטים

מאות תלושים כבר הגיעו. היענות רבה של ציבור הנהגים והטרמפיסטים. מכתבי הערכה מכל הארץ.

הגרלה מס' 5 התקיימה ב־23.4.1974

ואלה 5 שמות הזוכים בפנקסי שוברים למוצרי דלק בשווי 200.— ל"י כל אחד:

1. ריזל יהודה, רח' צה"ל 11, קיראון.
2. לוי ברוך, הפרסה 48, צהלה.
3. מיכאליס יצחק ד., רח' גדוד 52 מס' 13, רחובות.
4. פילר דב, השחל 51, ירושלים.
5. קוטובסקי אליעזר, בית לחם 23, חיפה.

הפרסים יימסרו לזוכים אישית על־ידי נציג שלוח.

המבצע ממשיך. ההגרלה הבאה ב־30.4.1974

הצטרפו ותהנו מטרמפיאדת שלוח!

מלאו התלוש על מנת לקבל כרטיסי טרמפ.

לכבוד
חברת שלוח בע"מ
רחוב פינסקר 2,
ת.ד. 4935,
תל־אביב 61040.

נא לשלוח לי..........כרטיסי טרמפ.
שמי..........
כתובתי..........
(חייל: דואר צבאי)..........

שלוח המומחים לביטוח אישי

שירות טלפוני 24 שעות ביממה — טל. 58165 (03)

תל־אביב, רח' פינסקר 2, טל. 58165 • ירושלים, רח' הלל 14, טל. 223341 •

חיפה, רח' י.ל. פרץ, טל. 642351

משפחות שכולות... לסיעוד של אנש...

רבין ופרס...

50 שנה

هكذا من الأصل

هكذا من الأصل

פורטוגל, אחת העניות באירופה, מנסה להיחלץ ממלחמות אפריקה

לפי אומדן של „המכון הבינלאומי לעניינים אסטראטגיים" בלונדון כבר הוציאה ממשלת ליסבון יותר משני מיליארדים דולאר למימון המלחמה בכוחות הגרילה בשלוש הטריטוריות האפריקניות מוזאמביק, אנגולה וגיניאה־ביסאו ✶ המאבק על טריטוריות אלה אינו דבר של מה בכך: באנגולה נתגלו מירבצים גדולים של עפרות־ברזל ונפט; במוזאמביק מבצעים עכשיו, בהשקעה של 365 מיליון דולאר, מפעל לוויסות מימי הזאמבזי להפקת חשמל ולהשקייה ✶ השליט החדש, גנראל שפינולה, אינו ליבראלי מובהק, אך נהפך בן־לילה לגיבור ארצו כאשר יצא חוצץ נגד המשך המלחמות

גנראל שפינולה: האיש שצעד מול האויב בג'ונגל ואמר „אחרי!"

מאת **ויליאם רייט,** סופר „יונייטד פרס" בלונדון

תפיסת השלטון בפורטוגל בידי הצבא היא קץ המשטר הדיקטטורי העתיק ביותר באירופה המערבית; ייתכן, שהיא מבשרת [illegible] 13 שנה למאבק קיום השרידים של אימפריה, שפעם היתה [illegible] על רחבי תבל ואשר שרידיה עתה באפריקה.

ההתקוממות, שבראשה ניצב גנראל אנטוניו די־ספינולה, גיבור המלחמה בשרידים באפריקה, היא הגרע הראשון בשלטון הימין מאז השליט אנטוניו די אוליביירה סאלאזאר בשנת 1932 משטר אנטי־דמוקרטי בכדיבה(?), שעדיין היתה פיאודלית־למחצה.

סאלאזאר היה מגלה את כח נגדיו הפוליטיים, בקיום משטרה פוליטית, שהפילה חיתתה על הארץ, ומטיל צנזורה על העתונות. הוא לא הכיר שום התנגדות להחלטות הנמרצות לקיים בידי פורטוגל את כל שבותיה באפריקה ובחלקי תבל אחרים.

יורשו, מרשלו [illegible] קאיטנו, נבחר בידי המימסד המשולש של הצבא, אנשי העסקים והכנסייה הקתולית, כיוון הגהה(?), שהוא לא ינהיג [illegible]. קאיטנו ביצע כמה רפורמות, אך בלחץ הימין ה[illegible] בממשלה קיים ירוחם(?) [illegible], שהאיר אחריו סאלאזאר. האיש — שכמוהו, [illegible] להעבר — ריפה את ההגבלות על העתונות, הגביר [illegible] גלים פוליטיים, הדיק את הרצועה על [illegible] הפוליטית [illegible] וריבתן(?) של השקעות־חוץ לפורטוגל.

אולם בענין אפריקה דגל גם הוא במאבק להחזקה בהחזקה(?) אנגולה, מוזמביק וגינאה הפורטוגלית, שפורטוגל מחזיקה בהם זה 500 שנה, [illegible] מטילים [illegible] בלתי־נפרד של המולדת.

ערב בחירה לאסיפה הלאומית היה קאיטנו [illegible] לסיעות האופוזיציה להתייצב זמן קצר לפני הציבור. אולם הוא אסר על פירסום מצעי בחירות, המטילים ספק במאבק לכינון קיום הטריטוריות האפריקניות בכל מחיר בידי פורטוגל.

המחיר היה מדהים.

לפי אומדן של „המכון הבינלאומי לעניינים אסטרטגיים" בלונדון הוציאה פורטוגל — אחת הארצות העניות באירופה — יותר משני מיליארדים דולאר למימון המלחמה בכוחות הגרילה בשלוש הטריטוריות האפריקניות. לפחות 3000 חיילים פורטוגליים נפלו, לדברי המכון, בקרבות בג'ונגלים ואזרחי פורטוגל משלמים „מס מלחמה" בשיעור של 15 אחוז של מצרכי צריכה רבים.

שפינולה, שחזר אשתקד מ[illegible] בהצלחה נגד המורדים האפריקניים בגינאה הפורטוגלית, פירסם ספר שכותרתו „פורטוגל והעתיד", ובו טען, כי ליסבון צריכה לחדול מן המאבק ולהעניק עצמאות חלקית לטריטוריות האפריקניות. לכן, הדיח קאיטנו את שפינולה מתפקידו כסגן הרמטכ"ל, וכן הדיח את הרמטכ"ל, גנראל פרנסיסקו דה־קושטה גומיש.

המאבק על אחרונת האימפריות האירופיות הגדולות באפריקה איננו על עניין של מה בכך. באנגולה נתגלו מירבצים גדולים של עפרות ברזל, ונפט נמצא בים סמוך לחופה. במוזמביק מבצעים עכשיו, בהשקעה של 365 מיליון דולאר, מפעל לוויסות הנהר זאמבזי, לשם ניצול מימיו להפקת חשמל ולהשקייה.

באותה מידה משתדל המימסד הפורטוגלי להחזיק גם במובלעת מאקאו ביבשת סין, הנשלטת בידי פורטוגל זה 400 שנה. ב־1966 פרצו שם מהומות, בהשראתה של פקינג. בין הסכמה, שהמושבה תישאר בידי פורטוגל, אחרי שהשפילה אותה, באלצה את ליסבון לקבל על עצמה את האחריות למהומות.

גנראל אנטוניו די שפינולה איננו ליבראלי מובהק, אף שהוא מטיף להסדר מדיני של מלחמות־המושבות של פורטוגל ולחידוש הדימוקרטיה בארץ עצמה. גיבור המלחמה, בן 69, המתהדר במונוקל, אמר, כי ליבראליזציה פוליטית בפורטוגל תושג רק „מתוך משמעת ובחסות מימשר איתן".

אף על פי כן, נעשה שפינולה כמעט בן־לילה גיבורם של קציני־הצבא הזוטרים, שיש בתוכם תסיסה, ושל הפועלים והאינטלקטואלים, כאשר יצא חוצץ נגד המשך המלחמות, הנמשכות זה 13 שנה בטריטוריות האפריקניות, משום שהן יקרות מדי ואי־אפשר לנצח בהן. משום כך הודח.

בהיותו מפקד ראשי של הצבא בגינאה הפורטוגלית זכה שפינולה לאות ההצטיינות הצבאי הגבוה ביותר של פורטוגל על קרב פנים־אל־פנים. הוא היה הולך בראש חייליו אל תוך מעוזי המורדים, המונוקל בעינו, ושבט־פרשים אחוז בידו, הלבושה כפפה לבנה.

בשובו אשתקד לפורטוגל מינתה אותו הממשלה, כאות הוקרה, לסגן הרמטכ"ל — משרה שנוצרה במיוחד למענו. אולם חיש ירד בעיני הנשיא אמריקו טומאש וראש הממשלה, מארשלו קאיטנו, כאשר הוציא לאור את הספר הקטן „פורטוגל והעתיד" ובו התווה את מחשבותיו בענין המושבות.

הספר יצא לאור בסוף פברואר, ונהפך לרב־המכר הגדול ביותר בתולדות פורטוגל. תוך חודש ימים נמכרו 100 אלף ספרים במדינה בת תשעה מיליונים נפש, ש־30 אחוז מהן אינן יודעות קרוא וכתוב.

בספרו הסביר שפינולה, כי נצחון צבאי באפריקה הוא „מן הנמנעות", והוא קורא לפתרון מדיני כדי לשים קץ לעול הכלכלי הכבד, שמעמיסות המלחמות על התקציב הצבאי.

כאשר הודח שפינולה מתפקידו בחודש מארס, משך אחד הפוליטיקאים בליסבון בכתפיו ואמר: „הוא יחזור. סילקו אותו מתפקיד זה — הוא יגיע לתפקיד אחר: כמנהיג הארץ בעתיד".

שפינולה, בן משפחת אצולה באיסליה(?), מבטל את הסיפורים על אומץ־ליבו והעזתו בלחימה באפריקה. הוא אומר, כי הוא מעדיף לדון בעניינים רציניים — פוליטיקה, אסטרטגיה צבאית, כלכלה — ו... איומים.

בהלה באוסטריה: אלמוני מזהם הרכבות בחומר ראדיו־אקטיווי

רק לחוג קטן יש גישה לחומרים ראדיו־אקטיוויים ✶ המתנקש המסתורי הוא ללא ספק אדם פיקח ומצליח לטשטש את עקבותיו אף כי השימוש בחומרים אלה נמצא תחת פיקוח חמור ✶ הנהלת הרכבת הקציבה פרס בסך 100 אלף שילינגים על גילוי הפושע

מאת **מנחם אוברבאום,** סופר „מעריב" בווינה

סוג חדש של פשע גורם לבהלה ללא תקדים באוסטריה: אדם בודד, או גוף מחתרתי, מזהם שיטתית וללא כל סיבה ברורה את הרכבות לווינה וממנה בחומרים ראדיו־אקטיוויים.

הכל החל בשיחה טלפונית למשטרה האוסטרית, ביום שלישי שעבר. אלמוני, שהציג את עצמו כאיש ארגון הגרילה „גרילת המשפט", הודיע כי זיהם את אחד הקרונות ברכבת „רומא אכספרס" בחומר ראדיו־אקטיווי. התנקשות זו, כך הסביר, היא מעשה ראשון בסידרת התנקשויות דומות לעתיד לבוא, כנקמה בשר המשפטים האוסטרי על התנאים השוררים בבתי־הכלא המקומיים.

בתחילה חשבו אנשי המשטרה, כי מדובר במתיחה חסרת־טעם, שבאה בהשפעת סרטים רבים מדי בנושא זה. ליתר בטחון בודדה הרכבת על רציף צדדי ונבדקה. כה שהתברר היה מדהים: קרון אחד זוהם ביוד—131, חומר ראדיו־אקטיווי, המשמש ברפואה כחומר לבדיקת פעולתן של הכליות והפולט קרני גאמא מסוכנות. בחקירה נוספת התברר גם, כי חומר זה מיוצר בחמישה בתי־חרושת בלבד באוסטריה וכל שימוש בו, פרט לשימוש מדעי, חייב רישום. בדיקת הרישומים לא העלתה כל חסר.

בעוד הנסיונות לגילוי מקור החומר נמשכים, פעל אותו אלמוני פעם נוספת. הפעם ברכבת לינץ — וינה. השיטה היתה דומה: הודעה בשיחה טלפונית, כי קרון רכבת זוהם בחומר ראדיו־אקטיווי. הפעם היה זה אירידיום 113, יסוד הפולט קרני אלפא. בחומר זה משתמשים ברפואה הגרעינית לבדיקת פעולתן של בלוטות המגן. אירידיום 113 גורם נזקים חמורים לאדם, שיבלע מזון המזוהם ביסוד זה.

ל־12 אנשים, שהיו בקרון, לא הותר לצאת במשך ארבע שעות מן התחנה — שעות שהיו, קרוב לוודאי, השעות הארוכות ביותר בחייהם — מחשש לפיזור החומר ופגיעה באנשים אחרים. אמר אחד מאנשי החוליה המיוחדת של המשטרה: „זהו פשע שטני. האלמוני השתמש במקרה השני בחומר בעל אורך חיים קצר ביותר — כשעה וחצי — כדי להקשות על זיהויו. הוא בהמצא ללא ספק היטב בנושא זה".

לדיעה, כי האדם שזיהם את קרון הרכבת בחומר הראדיו־אקטיווי הוא בעל מקצוע וידע נרחב בנושא זה, מצטרף גם אלואיס שטראכר, ראש מחלקת הבריאות של עיריית וינה: „ברור, כי אותו אדם הוא מומחה בנושא זה. כמובן, שהשימוש בחומרים ראדיו־אקטיוויים נמצא תחת פיקוח חמור. כל תחנת איזוטופים מנהלת ספר הדומה לספר רעלים. כן, חייבות החברות המייצרות איזוטופים לנהל ספר בו נרשם למי סופק החומר, מתי וכמה".

עד כמה שהמניעים למעשים האלה לוטים בערפל, דבר אחד ברור: המתנקש איננו מטורף — רק לחוג קטן של בעלי מקצוע מוסמכים יש גישה לחומרים ראדיו־אקטיוויים.

אחד מאנשי החוליה המיוחדת לזיהום ראדיו־אקטיווי אמר לסופר „מעריב": „כדי לזהות את המתנקש, יש לזהות תחילה את החומר בו השתמש. סוג החומר יוכל להורות על מקורו וחוג האנשים, שיש להם גישה אליו. בחירת החומר האחרונה מוכיחה, כי המתנקש הוא ללא ספק אדם פיקח. כי אירידיום 113 מתפרק מהר ולכן קשה לזהותו".

בסוף השבוע שעבר פעל אותו מתנקש מיסתורי פעם נוספת: ברכבת הטראנס־אירופית „אוריינט אכספרס", שעברה דרך וינה, נתגלו בבדיקה בפאריס שרידים של יוד—131. הפעם לא נתקבלה כל אזהרה מאותו פושע והדבר התברר הודות לערנותו של מבקר כרטיסים.

הנהלת הרכבת האוסטרית הקציבה פרס בסך 100 אלף שילינגים אוסטריים (כ־20 אלף לירות ישראליות) לכל מי שיביא פרטים שיוליכו לגילוי המתנקש.

ההיסטריה שאחזה את תושבי אוסטריה בעקבות הפשע החדש, נוצלה על־ידי אלמוני, שטילפן למשטרה והודיע, כי השאיר בבית קולנוע גדול בווינה חומר ראדיו־אקטיווי. בית הקולנוע הוקף בכוחות משטרה והצופים נאלצו לעזוב את האולם. הבדיקה העלתה, כי היתה זאת אזעקת שווא.

תא"ל (מיל.) אבירם — לניהול מפעלי המלט „נשר"

תת־אלוף (במילואים) מנחם אבירם עומד להתמנות בקרוב כמנכ"ל מפעלי המלט „נשר".

הוא יבוא במקום שני המנהלים הכלליים המכהנים כיום ב„נשר" ז. ארדינסט וש. פריבס. קונצרן „כלל" החליט על השינויים הללו, אחרי שהגיע למסקנה, שלצורך ייעול המפעלים והעלאת הריווחיות שלהם, דרוש מנכ"ל אחד לניהולם.

שני המנכ"לים היוצאים יקבלו תפקידים בכירים אחרים בהנהלת „נשר".

תת־אלוף אבירם כיהן באחרונה כמרכז [illegible] של „כלל".

ממי דה־שליט נבחר יו"ר ועד השרון של התנועה לשינוי שיטת הבחירות

מר ממי דה־שליט נבחר ליו"ר הועד האיזורי השרון, של התנועה לשינוי שיטת הבחירות, בכנס שנערך ביום ג' בערב ברמת השרון.

במסגרת איזור השרון מאורגנים הישובים הרצליה, הרצליה פיתוח, רמת השרון, הוד השרון, כפר סבא, ורעננה. בכנס היסוד בו לובנו בעיות עקרוניות ואירגוניות של התנועה והבעיותיה, נבחר אלוף (מיל.) חיים הרצוג, ממארגני התנועה וכן כ־30 פעילים שהביעו את תמיכתם ופעילותם במסגרת התנועה. משתתפי הכנס שלחו מכתב ליו"ר ועדת החוקה, חוק ומשפט של הכנסת, ד"ר ורהפטיג, בו בקשוהו לפעול לכינון הכללת הדיון בחוק המסגרת לשינוי שיטת הבחירות בתוכנית עבודת הועדה בהקדם, על מנת להבטיח לפתוח את תחילת חוק הרציפות על חוק זה, אם הכנסת השמינית תתפזר לפני תום הקדנציה שלה.

חייל משוחרר!

חברת „בוא־ניסע" בע"מ

מעניקה לך סך של **250** ל"י

שי־הנחה לאחר שרותך הממושך בצה"ל עם הרשמתך לאחד מטיולי הקיץ הבאים של חב' „בוא־ניסע".

טיולי צעירים לאירופה

- מומחיות נסיון 13 שנה
- מבחר טיולים מ־22 עד 46 יום
- קבוצות גיל שונה
- מסלולים מרתקים
- סיורים רגליים
- מדריכים מנוסים ואחראים
- בידור מגוון
- פגישות עם צעירים מרחבי העולם
- תנאי איכסון מעולים.

„בוא־ניסע" מס' 1 בישראל לטיולי צעירים

טיולים לאמריקה

„אמריקה אמריקה"

- תכניות אקסקלוסיביות מתוכננות בקפידה לנוסע הישראלי
- ארצות הברית מחוף לחוף כולל שייט פנטסטי של שבוע לאיים הקאריביים
- סיורים מודרכים כמעט מדי יום
- כלכלה מלאה
- מלונות מעולים במיוחד
- מדריך צמוד
- אפשרות להאריך השהייה בארה"ב לאחר תום הסיור.

החוברת בהדפסה ותחולק במשרדי הנסיעות בקרוב

לקבלת שי־ההנחה עליך להציג בעת ההרשמה, באחד ממשרדי הנסיעות בארץ אישור ששרתת 90 יום לפחות.

דרוש חינם את חוברות הטיולים של „בוא־ניסע".

משרד האוצר

הקריה רח' אליעזר קפלן 1 ירושלים

מכרז מס' 1/74

עיבוד י.ב.ם.

מבוקשת הצעה לבצוע עבודות ניקוב ואימות כרטיסי י.ב.ם.

לקבלת נתונים ופרטים אפשר לפנות בכל יום לחדר [illegible] עיבודים ממוכנים, הקריה [illegible] ירושלים, בין השעות 08.00—12.00 לפנה"צ.

קבלת ההצעות עד יום ראשון, י"ג אייר תשל"ד, 5.5.74 שעה 12.00.

אין המשרד מתחייב לקבל את ההצעה הזולה ביותר, [illegible] או כל הצעה שהיא.

אצלנו, בבנק החושב על טובתך

הברירה בידך:

תכנית החסכון הקצרה, הצמודה והרווחית ביותר

קצר וצמוד

"קצר וצמוד" התכנית היחידה הנותנת ברירת הצמדה על כל ההפקדה לאחר 24 חודש 14% רבית שנתית מצטברת או 6¼% רבית למפקידים מ־36 חודש.

100% הצמדה על כל סכום כבר לאחר 24 חודש

תכנית החסכון החדשה המשתלמת ביותר ל־5 שנים

חסכון 10000

10% מענק מיידי מהסכום המופקד
* ערך החסכון והמענק נשמרים ע"י הצמדתם לאינדקס
* הרבית, המענק והפרשי ההצמדה פטורים ממס
* תוכל להפקיד בתכנית עד־10.000 ל"י

1,000.- ל"י מענק מיידי

מיוחד לבנק הבינלאומי הראשון

הבנק הבינלאומי הראשון לישראל בע"מ

סניף ראשי: שד' רוטשילד 39, תל־אביב. טל: 622311

הקאובוי של לוי'ס פותח לך דלת לקיץ מלא צבע

ה באוסטריה: ארמו
בות בחומר ראדיו

هكذا من الأصل

هكذا من الأصل

הראיון עם השר שלמה הלל

(סוף מעמוד 17)

פעילות מדינית ועריכת כנסים פוליטיים. כאשר, שאלתי אותם: אם יקום אחד בכנס ויאמר דברים קיצוניים מה תהיה עמדתכם, הם ענו כי יצטרפו אליו. כשאמרתי שאז תצטרך מדינת ישראל לנקוט צעדים בגלל הפרת הסדר וכללי הדריקים הם הודיעו, כי הם מוותרים על רעיון ההתארגנות הפוליטית. למעשה אנחנו מדברים כאן על העדר מיסוד של התארגנות פוליטית ולא על העדר ההתארגנות עצמה. אני כופר בזה שהעדר מיסוד מהותית במשהו מאותו המנהיגים האמיתיים או הטבעיים או המדומים להשפיע את השפעתם.

לדעתו של השר הילל, מכיוון לא אין מנהיגי השטחים המוחזקים, יהיו אשר יהיו, מוסמכים לדון בעתיד הפוליטי של השטחים. „כל הסדר חייב להיות בינינו ובין הריבון הפורמלי של השטחים. שאם לא כן ההסדר לא יהיה מעשי. זאת, לא רק משום שהמלחמה היתה עם אותו ריבון פורמלי, אלא גם, ואולי בעיקר, משום שלגיטימית, מבחינה בינלאומית, השטחים הם בסמכותו ובאחריותו ובריבונותו של מצרים או סוריה או ירדן, מבחינת החוק הבינלאומי הסוברניות בגדה המערבית שייכת לירדן, השלטון האפקטיבי הוא בידי צה"ל.

„כל הסדר אשר איננו כמו עם ירדן, אינו בר־ביצוע. נניח, שאנו נבוא מחר ונגיד שאנו מעניקים אוטונומיה לגדה המערבית. תגיד לג'עברי או למי שאתה רוצה, קח את כל הגדה המערבית, אתם מדינה עצמאית, מה יצא מזה? מה יקרה כעבור שנה? יכנס שם הצבא הירדני. והחוק הוא יכנס משום שכל אחד יודע שהגדה המערבית היא חלק אינטגראלי של ממלכת ירדן, כפי שהיא מוכרת על־ידי הערים. במצב כזה, מי ישמור על הגדה המערבית? אנחנו נצטרך להכפיל את כוח הצבא שלנו, כדי לשמור על המדינה הפלשתינית הזאת ולמנוע את כניסת הצבא הירדני. כלומר כל העניין הזה משחק מילים חסר כל תוכן".

מן הסיכומים של השר הילל משתמע כי רק רצונם של תושבי השטחים אינו יכול להכריע. וילוה זה מתגבל סביב שלוש אלטרנאטיבות: חזרה לירדן, הסתפחות לישראל או הקמת מדינה פלשתינית עצמאית.

שאלתי: לפי מיטב ידיעתך של ממשלת ישראל מה רצונם של התושבים אלה כיום?

השר הילל: „הלכי־הרוח בגדה מתנדנדים כמו אצלנו. כאשר היתה תקופה שנת 70 אמרו בשום אופן לא המלך חוסיין. באה שנת 71 אמרו בלי ירדן אי־אפשר. אחר־כך היתה תקופה ארוכה כאשר שבה היו להם קשרים הדוקים עם ירדן, זה משתנה לפי הנסיבות הפוליטיות.

„הלקח הגדול של אלה שיושבים בגדה רוצים בקשר הדוק עם ירדן, לא כולם מתוך התלהבות מהמשטר, אלא מתוך הבנה שאין להם קיום כיחידה כלכלית, פוליטית, צבאית, ללא זיקה לישראל או לירדן. כלומר, ניתן לסווג את אלה לשתי קבוצות: אלה שאומרים, כי השלטון הירדני הוא טוב ואלה שאומרים, כי השלטון הירדני הוא לא טוב, אך אין להם קיום על־ידי הנתקות מירדן ויצירתו של נקניק כזה שאין לו מוצא לים, לא מקורות מים, לא מקורות כלכלה ולא יכולת להגן על עצמו. לשתי הקבוצות אינטרסים מובהקים, הן כלכליים והן משפחתיים, בצד השני של הנהר.

„אולם לפי דעתי היום כתוצאה מהקונסטלאציה הפוליטית הקיימת ישנה התאפסות יותר לרעיון של ישות פלשתינית נפרדת. אני לא יכול להבחין בעצם בין אלה שמדברים על אוטונומיה או עצמאות לתושבי הגדה לבין אלה שנתפסים לרעיון של ארגוני החרור, שכאשר הם מדברים על עצמאות פלשתינית הם מתכוונים לעצמאות פלשתינית שתהיה גם ביפו, בתל־אביב וגם בחיפה. מכל מקום אין ספק שהמגמה הזו של פתרון פלשתיני היא בכיוון עליה, אבל אני חושב שזה שימוש בטרמינולוגיה פלשתינית לדבר שאיננו פלשתיני. משום שאם מדברים על מדינה עצמאית בגדה המערבית, עם או בלי עזה, אין זה פלשתיניזאציה של הבעיה, אלא זאת יגרדניזאציה של הבעיה. אין זה פתרון פלשתיני משום שבהגדרה, נוצרת כאן מדינה אשר איננה יכולה לקלוט את כל הפלשתינים. מאחר שמרבית הפלשתינים יושבים בירדן, הרי שהמדינה המוצעת בגדה מתנתקת מראש ממרכז העם הפלשתיני. ברור לכל שהמאוויים הפלשתיניים יכולים לבוא על סיפוקם אך ורק על־ידי ריכוז העם הפלשתיני באיזה מקום שהוא שבו יהיה שלטון פלשתיני.

„גם אנחנו יודעים, גם הירדנים יודעים וגם ארגוני החרור יודעים, שהגדה איננה עשויה להיות פתרון לכל העם הפלשתיני.

שאלה: אם כן מה הפתרון?

תשובה: אנחנו אומרים שפתרון בעיית העם הפלשתיני יכול להתקיים באותו חלק מהגדה המערבית שלא יהיה בידינו, בכל הגדה המזרחית, שזכויותיהם של הפלשתינים עליה אינן פחותות מזכויותיהם על יפו ותל־אביב. למעשה, הרי ירדן מדינה שמרכזת למעשה שני שלישים של העם הפלשתיני. כך יהיו שני שלישים של תושבי ירדן פלשתינים. כלומר יש כאן שתי הגדרות אשר קובעות את הלאומיות של עם ומדינה.

שאלה: אימרתה של ראש הממשלה, כי לא קיים עם פלשתיני מוסיפה עד היום להכות הדים בקרב הפלשתינים ובעולם בכלל. מה דעתך האישית בנושא זה?

השר הילל: על פי ההגדרה החוקית ירדן היא מדינת הפלשתינים, כי א) שני שלישים מן העם הפלשתיני גרים בירדן על שתי גדותיה; ב) שני שלישים של תושבי ירדן הם פלשתינים. „לא אנו השתמשנו בכוונה ישות במקום עם לגבי הפלשתינים, אלא הם עצמם. המלחמות אשר פרצו עד היום בינינו לבין הערבים מאז 48 ואף לפני כן לא באו כתוצאה מאי הכרתנו בישות הפלשתינית או בזכויות הפלשתינים, אלא להיפך. מלחמות והכאוו־ שות פרצו כל הזמן משום שהערבים סירבו להכיר בזכויות הלגיטימיות שלנו בארץ זה ובישות היהודית ציונית.

„אנחנו לא יצאנו לשום ... זמנה משום שאנחנו ... דנו לכך, שהם יהיו ... ישות או שלושת רבעי ... אני סופן שבשנת 1947 רגע שקיבלנו את העקרון החלוקה, אמרנו יש פה עמים בארץ־ישראל. יש העם היהודי עם הבעיות ויש פה העם שגר בארץ־ישראל, בפלשתינה, עם הבעיה שלו. הפתרון הוא חלוקת ארץ בין שני העמים. ... שאנחנו קיבלנו את ה... הזה אנחנו קיבלנו את קיום של היישות או העם הפלשתיני שיש לו בעיות וזכויות ... נו דו־קיום בינינו ובינם. אמרנו: נקבע את הגבול ה... אנחנו נחיה והיכן אתם ... אבל לא יצאנו ללחום ב... בכך שאמרנו: יש להם ... אין להם ישות פלשתינית שהם עם או שהם לא ע...

חריגות מן החוק

(סוף מעמוד 19)

כמה שלא נשאב — ונשארו בו מים.

משה זולטה, הגר ברחוב עיד 5, לא חסך במלים קשות נגד ראש העיריה: „איזה ראש עיריה זה? בא לבקר אצלנו לפני הבחירות, והבטיח שהכל יהיה בסדר והמיקלטים יהיו בתקן. נדמה לי, שאלה הבטחות סרק" — אמר. מר זולטה טען, כי „אנו הדיירים אחרים באיזור לא מפחדים מהמצבה כמו ממחלות ומהסכנה של בלוני הגז הצמודים לקירות המיקלטים העיליים".

המיקלט בקומת הקרקע ברחוב ההגנה 46 א', בשכונת התקווה, בבית בן שלוש קומות, עשוי בקושי להכיל 10—15 נפשות, אילו היה ריק מגרוטאות ורהיטים. גבי ציונה בן־דוד, הגרה בבית זה, טענה כי בכל הסביבה הקרובה אין מיקלט ציבורי אחד: „המיקלט הקרוב הוא במרחק של 500 מטרים מכאן, ברחוב אצ"ל. קשה לקרוא למיקלט של הבית שלנו מיקלט. זה מרכבן הולדת, ומחסן לגרוטאות". לדבריה, המצב בבתים אחרים באיזור אינו שונה.

בשדרות רוטשילד 130—132 הפגנה אותי גבי גבריץ לבעל הבית: „אי־אפשר להשתמש במיקלט, ואינני יודעת היכן המפתח. כשיש אזעקה הולכים למסדרון", אמרה.

בבית זה מוסיפים עוד קומה רביעית.

בעל קיוסק בשדרות רוטשילד, מרדכי הכט, אומר: „אין לנו לאן ללכת כשיש אזעקה. המיקלט הציבורי הקרוב ביותר הוא ליד ר... שינקין, במרחק 400 מטר".

בבית משותף בשדרות ... 14 אין מיקלט. אחד הדיי... הסביר: „בעת אזעקה ... כים לבית הסמוך. בכל ה... רה יש מיקלט ציבורי א...

בצפון־העיר המצב הוא ביד יותר מאשר באזורים אחרים. גבי שמאי, ב... סוקולוב 41, טענה שאצלה בית „זה כמו מיקלט. ... מאחר שלבניינים סמוכים מיקלטים, באים אלינו".

המיקלט הציבורי בבית־ספר הממלכתי „תל נורדוי" רחוב בן־עמי בתל־אביב צבוע מבחוץ בצבעים באוו... כרוזים. דלת הכניסה ... לה. „השרת הולך אחרי... רים והמיקלט סגור" — א... שכנה.

בבית דירות גדול ומח... ברחוב פנקס 42—44 ... שני מיקלטים, שעשויים ... פס דוגמה. הגישה למיקל... היתה פנויה, נקיה, ותמ... פעל, המיקלט עצמו היה ... ודיק מתפצים.

ברחוב שלום עליכם 29: ... ה לנו דירת הבית, כי „יש מיקלט, אבל איפה ה... תה אינני יודעת". בביקור מקום היתה דלת המיקלט ס... גה, אולם אי־אפשר היה ... דת במדרגות המוליכות למ... לט: המדרגות „נחסמו" ידי דליים, חומרי ניקוי, ... אות שבורים ומטאטאים.

צבי קורצברג, הגר ברחוב יהודה 50, הסביר, כי ב... שבו הוא גר אין בכלל מיקו...

„מה עושים כשיש אזעקה — שאלנו.

„מחפשים מיקלט בבניינים חדשים בסביבה. אולי שם מיקלטים", אמר.

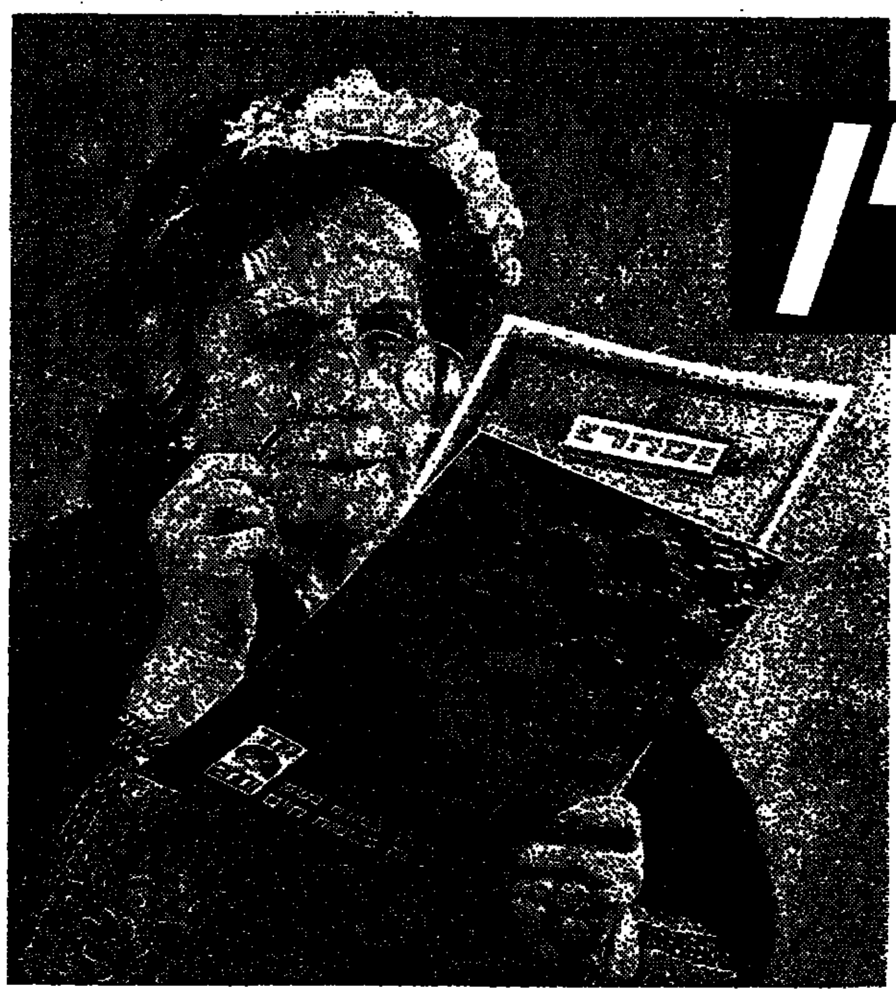

אין צורך להיות "פרופסור לביטוח" על מנת להבין את הזכויות והחובות שמקנה לך פוליסת סהר 2001. הניסוח בהיר, קצר ומובן לכל אחד.

זהו רק אחד מ-17 היתרונות המהפכניים שמעניקה לך תוכנית 2001, ביניהם יתרונות בלעדיים כמו:

* תוכל לקבל הלוואה ללא ריבית, בגובה סכום הפדיון שלך, בעת בקשת ההלוואה.
* אתה מקבל 90% מהרווחים.
* עם החתימה על ההצעה אתה מבוטח מיידית בסכום של עד-150,000 ל"י.
* אתה מחוסה בפני כל סיכוני המלחמה, ללא כל תשלום נוסף.
* השקעתך עובדת עבורך. תוכל לראות כיצד הונך גדל משנה לשנה.

2001 תוכנית ביטוח חיים מהפכנית של סהר

לכבוד
סהר חברה לביטוח בע"מ
מחלקת ההסברה
ת.ד. 26222 תל-אביב
אבקשו לקבל פרטים מלאים על יתרונותיה המהפכניים של תוכנית 2001, ללא כל התחייבות מצדי.
השם ______ טל. ______
כתובת ______

סהר 2001

סהר חברה לבטוח בע"מ
בית סהר, רח' בן יהודה 23, טל. 54331, ת"א

מחירים מוזלים בבמחסני דניש

רהיטים סוג ב'

פנו ישר למחסן בפרדס־כץ, רחוב הפלמ"ח 23 (ליד "אלדי")
אוטובוסים 51, 62, 64, 68, 69, 70
שעות הקניה: 18.00-9.30
ביום ששי בין השעות 12.30-9.30

- כורסאות מפיברגלס בצבעים לבנים, בעיצוב מודרני. נוח מאד. מחיר כל כורסא
  420.— ל"י
- מערכת מודולרית לסלון, תוצרת דנמרק, מורכבת מ־5 כורסאות מעץ היק מאסיבי, ריפוד בבד קורדרוי בעיצוב בצביון עם שולחן פינתי תואם, אפשרות להרכבת ידיות. מחיר המערכת היה 7,758.— ל"י, עכשיו במחיר
  4,575.— ל"י
- מערכת לסלון תוצרת שבדית, מורכבת מספה תלת מושבית, דו־מושבית וכורסא בעיצוב מיוחד ומעניין, כריות הגב והמושב מרופדות בשני צדדים עם רוכסנים. ניתן לרכישה בבד קנוס או קורדרוי. מחיר המערכה בבד קנוס
  3,455.— ל"י
  בבד קורדרוי 3,732.— ל"י
- מערכת לחדר שינה, תוצרת נורבגיה מעץ אורן טבעי מורכבת ממיטה בגודל 180 × 200 ס"מ + 2 ארונות לילה תואמים, תאורה מעל ראש המיטה ו־2 מגרים קטיפיים. המערכת מעוצבת בסגנון כפרי. מחיר המערכת היה 4,750.— ל"י, עכשיו במחיר ההזדמנותי
  3,250.— ל"י
- ספות דו־מושביות תוצרת דנמרק, מעץ אלון מאסיבי מרופדות בבד בעיצוב מודרני. נוחות לישיבה. מחיר הספה היה 1,375.— ל"י, עכשיו מחיר הספה
  975.— ל"י
- 2 כורסאות בחדות גבוהות, תוצרת שבדית, מרופדות במלואן בבד אוריגינלי עם רוכסנים בכריות. מחיר הכורסה היה 1,975.— ל"י, עכשיו מחיר הכורסה
  1,375.— ל"י
- שולחנות קפה תוצרת שבדית, בצבע לק לבן בגודל 130x80 ס"מ. מחיר השולחן היה 540.— ל"י עכשיו במחיר
  325.— ל"י
- מערכת סלונית, תוצרת שבדיה מורכבת מ־5 כורסאות בצבע לבן, מרופדות בבד קנוס עם מסים + 2 שולחנות לבנים תואמים. מחיר המערכת היה 4,352.— ל"י עכשיו במחיר
  3,450.— ל"י
- ספסל דקורטיבי באורך 165 ס"מ ורוחב 50 ס"מ, מעץ אגוז עם 2 מגירות בעיצוב מודרני. מתאים לפינת מוסיקה. מחיר הרהיט היה 924.— ל"י, עכשיו במחיר
  775.— ל"י
- שולחנות אוכל. עגולים, תוצרת פינלנד בצבע צהוב, בקוטר 110 ס"מ עם פתיחה ל־160 ס"מ. רגל מרכזית, במצב כשביע רצון, מלאי מוגבל. מחיר השולחן היה 1,195.— ל"י, עכשיו במחיר ההזדמנותי
  875.— ל"י
- מערכת לפינת אוכל, תוצרת פינלנד בסגנון כפרי, מורכבת משולחן + 2 ספסלים מעץ אורן. מחיר המערכת
  895.— ל"י

באור־ברשבק

ירושלים
עיריית ירושלים
הגזברות

תושב ירושלים!

9% הנחה

אם תשלם מסיך מראש באפריל

תשלומים מתקבלים בכל סניפי הבנקים ובגזברות העיריה, רחוב הנביאים 67.

בחודש אפריל, תהיה הגזברות פתוחה גם אחה"צ בשעות 16.00—18.00 פרט לימי שישי וערבי חגים.

כל מי שלא קבל פנקס תשלומים וברצונו להנות מהנחה זו, מתבקש לסור לגזברות העיריה.

חייב בארנונה אשר יוכיח שבחודש אפריל ש.ז. היה בשרות פעיל בצה"ל, ייהנה מהנחה של 9% אם ישלם את המסים לשנת 1974/5 תוך חודש ימים מיום שחרורו.

هكذا من الأصل

هكذا في الأصل

החלוצים החדשים ו־12 השגרירים

25 שנה מלאו לאולפני הרצליה

מאת **מנחם שמואל**

בתקופת מלחמת יום הכיפורים מיחו 12 שגרירים של מדינות ערביות בפני רשתות טלוויזיה גדולות בארה"ב ובאירופה: „מדוע אתם משדרים כמעט רק סרטי חדשות מישראל. כלום לא מגיעות אליכם ידיעות גם מן הצד הערבי?"

התשובה היתה: „הישראלים מקדימים אתכם ב־12 שעות".

ואכן, צוותי הטלוויזיה הזרים ששהו אותה תקופה בישראל הצליחו להעביר לתחנותיהם בחו"ל חדשות טריות מדי יום ביומו ממש בשעת התהוותן הודות לשירותים שהועמדו לרשותם באמצעות תחנת הלוויין בעמק האלה ואולפני הטלוויזיה המשוכללים בהרצליה. כסתבר, שתנאי השידורים בהרצליה נשאו חן בעיני חברות הטלוויזיה העולמיות במידה כזו שהן העדיפו לשדר מכאן אירועים שונים מיוון, איטליה ועוד כמה ארצות באזור שמנכ"ל אולפני ההסרטה בהרצליה יצחק קל אינו מוכן אפילו לנקוב בשמותיהן מחמת עינא בישא.

ברכת האפיפיור לקהל מאמיניו בקרית הותיקן בליל חג המולד, למשל, נשלחה במסוף מיוחד מרומא לישראל ושודרה בחצות אותו ליל מהאולפנים בהרצליה לכל רחבי העולם יחד עם התפילה מכנסית המולד בבית־לחם.

שידורי הטלוויזיה הממלכתיים של פרס פנו בשאלה אם אולפני הרצליה יהיו מוכנים לצלם את המשחקים האולימפיים האסיאניים המתקיימים שם בספטמבר הי שנה. „הצטערנו על כי לא יכולנו לקבל את ההצעה מסיבות כלכליות ובטחוניות אבל עצם הפנייה אלינו היא מחמאה" אומר מר קל.

אולפני ההסרטה בהרצליה חוגגים השבוע (ב־1 במאי) 25 שנים להקמתם. המאורע מצוין בטקס חגיגי שבמסגרתו יוצג סרט דוקומנטארי המתאר את התפתחות האולפנים החל מהנחת אבן הפינה ב־1949 ועד לשידורי הטלוויזיה הצבעונית לכל העולם. את סיפורם של האולפנים מגוללת מי שיזמה את הקמתם ומכהנת עד היום כנשיאתם — הגב' מרגוט קלאוזנר: „התחלתי להתעניין בסרטים בראשית שנות השלושים. הייתי קשורה אז בתיאטרון הבימה. סיירנו בארצות רבות. רציתי להחדיר את תודעת ישראל המתחדשת ברחבי העולם. הערתי כי תיאטרון אינו מספיק. נחוצה היתה שפה חדשה — סרטים". ב־1933 הגיעו הגב' קלאוזנר ובעלה יהושע בראנדשטטר לקונגרס הציוני שהתכנס באותה שנה תוכנית להקמת אולפני הסרטה בארץ־ישראל. התוכנית נדחתה בתירוץ רב־משמעי „זהו רעיון דון קישוטי...".

16 שנים לאחר מכן, שנה לאחר קום המדינה, החליטו השניים להגשים את הרעיון הדון קישוטי: „השקענו מכספנו והנחנו אבן פינה בהרצליה". בין הנוכחים בטקס הנחת אבן הפינה היו הגב' חנה רובינא, משה הלוי ועוד. משקיעים במפעל כשותפים לא מצאו. „אבל היתה לי דרך משלי לאסוף כספים מיהודים טובים. הם נענו לבקשותי אחרי שדיברתי אליהם יפה, לא על סרטים — אלא על דמות עתיקות במזרח התיכון דור־קא...".

*

הסרט הראשון באולפני ההסרטה בהרצליה הופק על ידי ברוך דינר. שמו היה „חלוצים חדשים". היה זה סרט קצר בן 21 דקות שהוצג בהצלחה בקולנוע הגדול ביותר בעולם „רדיו סיטי" בניו־יורק. גם הסרט השני „עיר האוהלים" על תקופת המעברות הצליח ונרכש על ידי עיריית ניו־יורק הסוכנות היהודית. ההתחלה היתה טובה, אבל ההמשך גרוע. סרטים עלילתיים כמו „אבן על כל מיל" עם יוסי ידין ובבימויו של אריה להולה ז"ל ו„גבעה 24 אינה עונה" בבימויו של הבמאי האנגלי תורולד דיקנסון נכשלו. אחרי „גבעה 24" שנחשב לסרט קלאסי מבחינה מקצועית ולכישלון קופתי קשה היה להשיג משקיעים. הגב' זיו מבריטניה הפסידה ב„גבעה 24" 400 אלף שטרלינג.

ב־1956 אוחדו אולפני הרצליה עם „יומן כרמל" הוחל בהפקות דו־שבועיות של „יומן כרמל — הרצליה". באותו זמן נמשכו הפקות של סרטים דוקומנטאריים מוזמנים על ידי מוסדות, סרטי פרסומת קצרים ומפעם לפעם גם סרטי עלילה כמו: „מרגו", „סוביה ושבע בנותיו", „גם בעירייה", „סלח שבתי", „אר־בינקה", „מצור" ועוד.

ההארשות האולפנים והבראתם המלאה באה יחד עם התפתחות הטלוויזיה. מספר המנכ"ל יצחק קל: „הגעתי לאולפני הרצליה מהתיאטרון. לפני כן הייתי מנהל אדמיניסטראטיבי של התיאטרון הקאמרי. ב־1968 השנו שהטלוויזיה בשער. התחלנו לפתח צילומי צבע וללמוד את נושא הטלוויזיה. לצורך זה נכנסנו לשותפות עם רשת טלוויזיה פרטית בקנדה סי.אף.טי.אם. שבראשה עמד איש אוהב ישראל בשם בזין בטס. הקמנו את „אולפני טלוויזיה ישראל קנדה". רכשנו ציוד וכשהטלוויזיה הישראלית החלה לשדר היינו מוכנים לקראתה. האולפנים בהרצליה שנפרדו בינתיים מהשותף הקנדי והפכו לחברה ישראלית מלאה לכל דבר הפיקו בתחילה כמעט את כל תוכניות הטלוויזיה של שידורי ישראל. לאחר פתיחת האולפן בירושלים הם עוסקים בעיקר בהפקות הגדולות כמו „תיאטרון שידורי ישראל", תוכניות בידור שונות, תוכניות ילדים ועוד. „אנו מבצעים 150 הפקות שונות לשנה עבור רשות השידור".

אולפן הטלוויזיה בהרצליה הוא היחיד במזרח התיכון המסוגל להעביר בלוויין שידורי צבע בשני סטנדרטים — האירופאי והאמריקאי. על כן הוא מבוקש ביותר על ידי צוותי טלוויזיה של רוב רשתות השידור הגדולות בעולם.

מחייכת הגב' קלאוזנר: „כש־12 שגרירים ערביים מוחים היום נגד השימוש בסרטים המשודרים מהרצליה או היוזמה להקמת האולפנים שוב לא נראית כל־כך דון קישוטית".

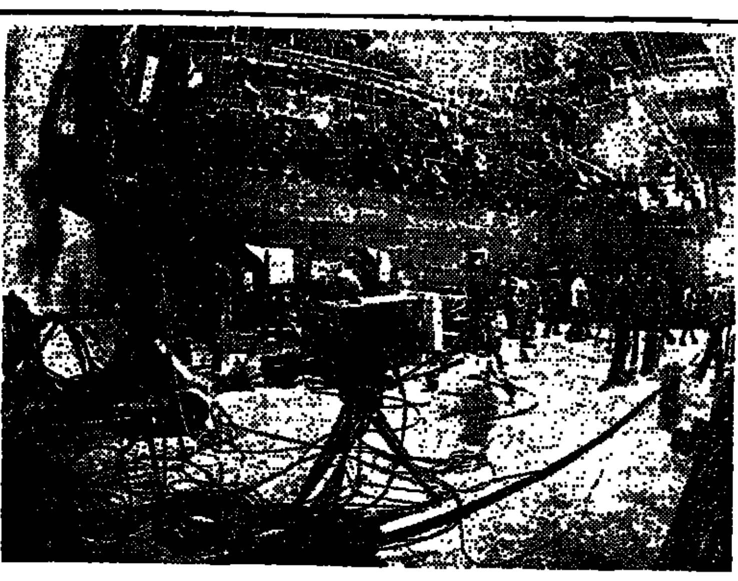
מצלמים באחד האולפנים

מרגוט קלאוזנר

ערב ערב

קפיצות המוות של משפחת לוקאץ'

מאת **שרגא הר־גיל**

„נולדתי בקרקס, גם אבי נולד בו וכך סבי וכל משפחתנו זה מאות שנה. רובנו עסקו בקפיצות־מוות ובסלטות שונות. זאת המומחיות של משפחתנו. בזכותנו זאת מומחיות של ההונגרים בכלל. היום תמצא את האקרובאטים המבצעים תרגילים מסוג זה ברוב הקרקסים בעולם, אולם אם תפשפש קצת תראה, שרובם הגדול הונגרים או ממוצא הונגרי".

דברים אלה אמר לי פרדינאנד לוקאץ' העומד בראש „שביעיית לוקאץ'", המבצעת את המספר „קפיצת־המוות" בקרקס ההולנדי, שהופעותיו מתקיימות בימים אלה במגרש איצטדיון רמת־גן.

פרדינאנד, גבר כבן 45, שרירי ומוצק־קומה, ישב בחדר המלון שלו, אחד המלונות של תל־אביב. כשלידו אשתו אליזבת ובתו גבי (גבריאלה) המשתתפים יחד אתו באותו מספר.

„אני שמח", אמר לי, „שלדעתך אנחנו אחת האטראקציות החשובות של הקרקס. אמנם קיבלנו פרסים רבים בעבר אבל תמיד נעים לשמוע מחדש שאתה מצליח. בקבוצה שלנו חמישה גברים ושתי נשים. מלבד שלושתנו משתתפים גם אחי הצעיר איוואן ויוסף אחי־אשתי ושני צעירים: לאסלו יאנוש ולאסלו בולס שאינם בני משפחתנו. אנחנו נוסעים בדרכונים הונגריים ואנו הונגרים ממש וגאים על כך, כי מהו קרקס שבעורקי אמניו אינו זורם גם דם הונגרי. אפילו הבגדים והמוסיקה שלצליליה אנחנו מבצעים את המספר שלנו, הם הונגריים. אבל כל זה לא חשוב.

גדלנו בעיקר ביוגוסלאוויה, וזאת מהסיבה הפשוטה, שבמקרה נולדתי בקרקס יוגוסלאוי. אולם כעבור שלוש שנים הפסקנו להופיע. החזית התקרבה אלינו (היה זה בתקופת מלחמת העולם השניה) ולאנשים כבר לא היה רצון לראות קרקסים. אחרי המלחמה, עם בוא הקומוניסטים, הקמנו קבוצת אמנים שהופיעה בעיקר לפני יחידות הצבא ההונגרי. ממילא לא היה לנו מה לעשות ובדרך זו לפחות זכינו באוכל, בכל מחנה צבאי שנקלענו אליו. רק בשנות החמישים התחלנו לאט לאט לשקם את הקרקסים.

„מי שחושב שחיי קרקס הם חיי זוהר, אינו אלא טועה. אתה צריך להיות ... כשקור כלבים שורר בו ואתה רועד או כשחום נורא והזיעה נוטפת מכ... גים פלגים. לעתים הגשם חודר ל... המשמש כמאחרי הקלעים. כשאתה מגיע לזירה עליך קודם לכן לבוסס במים ובבוץ. ואחר כך להראות פנים עליזות וזוהרות. אולם מי שטעם „דבק" מקרקס שוב אינו יכול להרפות ממנו. כשהכרתי את אשתי לפני 24 שנים היתה תלמידה בבית־ספר למסחר. היא נישאה לי למרות התנגדות הוריה שהיו סבורים שאמן־קרקס אינו בדיוק מה שאיחלו לבתם. כמובן שהפסיקה מיד ללמוד, עברה לקרון שלי והתחילה להתאמן. היום היא ובתנו (שתיהן יפהפיות בלונדיות הנראות כאחיות) האטראקציה העיקרית של המספר שלנו. אנחנו מתאמנים לפחות ארבע חמש פעמים בשבוע — שלוש ארבע שעות, ואולי יותר מזה. המישגה הקטן ביותר יכול לעלות בחייו של אחד או שניים מאתנו. לא מזמן נהרג בנה של אחותי בן ה־21, שהיה אחד האקרובאטים הטובים ביותר שהכרתי. משום מה החמיץ את הגיש שהיה אמור לנחות עליו, נפל על ראשו ושבר את מפרקתו".

הלוקאצ'ים בפעולה

„מה שבאמת נהדר זה הקהל שלכם. היינו סבורים שלאחר המלחמה, אנשים שסבלו כה רבות, אינם יכולים להתלהב מקרקס. האמת היא שהקהל הישראלי נראה לי כקהל טוב ביותר, כזה שכל אמן קרקס חולם עליו.

„לפני הנסיעה לישראל אמנים אחרים מקרקס בולטיני (הקרקס ההולנדי) סירבו לבוא ארצה. לפי חוזה־העבודה אינם חייבים לעזוב את גבולות הולנד והקשו בגלל המלחמה. אמרתי לאשתי ולבתי אנחנו נוסעים. היהודים כל כך סבלו שאסור להתכחש להם. באנו. אני יכול לומר לך אם מישהו הפסיד, הרי זה לא הקהל הישראלי, אלא האמנים שוויתרו מרצונם על הנסיעה".

„התחלתי את הקריירה שלי בגיל 4—5. נדמה לי שחיי קרקס זהו חלום של כל ילד. בעיני היו אלה הנעורים המאושרים ביותר שרק יכולתי לאחל לעצמי. תחילה, ביצעתי תרגילים קטנים. אולם היתרון כלי היה, שהייתי קל ולכן התעופפתי בקלות עד לגובה של ארבעה גברים, כשעל כתפיו של הרביעי שבהם הייתי נוחת לבסוף. בבית־הספר ביקרתי לסירוגין, כל פעם שהגענו למשך שבועיים או חודש לעיר מסויימת עם הקרקס שלנו, שלחו אותי לכיתה המתאימה לי. כמובן שפיגרתי הרבה בלימודים, שהרי בקושי הספקתי ללמוד משהו וכבר עברתי למקום אחר. אולם אצל הילדים חברי לכיתה, תמיד הייתי גיבור. אני ילד של קרקס. כשהייתי בגיל 11 היתה הופעת הבכורה שלי. הייתי צריך לרכב על סוס, להיאחז בחבל ותוך כדי כך לקפוץ מסוס לסוס ולבסוף להתנדנד קשור לחבל באוויר סביב לזירה. בדרך כלל, נהוג שבהופעת בכורה של אמן, האחרים מנסים להתלוצץ בו. גם בי נהגו כך. קשרו חבל למכנסי ובשעה שהתעופפתי במרומי הקרקס אחד הליצנים שבאמנים משך בחבל. ואני המשכתי להתעופף כשמכנסי מופשלים לברכיה. והקהל שואג מצחוק. מאז נזהרתי. במשך חודש התביישתי להופיע בפני הקהל.

„ב־1941 כשכבר הייתי אמן קרקס בנוסה, עברנו לבודאפשט. קודם לכן

*

מסתבר שמשפחת לוקאץ' עברה כמעט את מרבית העולם. רוב הזמן הם מופיעים מחוץ להונגריה מהסיבה הפשוטה ש„בחוץ" מרוויחים פי שניים או שלושה, מאשר במולדת. ואז טוב לחזור, כשכיסך מלאים מטבע זר, אתה יכול להרשות לעצמך בחודשי החופש המעטים כל מה שעולה על דעתך. גבי הבת, שהיא בגיל 21 תתחתן בחג המולד עם אמן אקרובאטיקה הונגרי, שאינו מופיע בקרקס זה. בימים אלה הוא מציג באנגליה. הוא והיא ימשיכו את מסורת המשפחה, זו אומרת שלא תיפסק".

כמובן שפרדינאנד לוקאץ' המתקרב כבר לגיל 50 חשב לא פעם על עבודה אחרת. כמרבית האקרובאטים שבגילו הוא סובל ממחושים בגב ולפי תקנון קופת הפנסיה ההונגרית שבה כל המשפחה חברים, מותר לאמן בגיל 50 לצאת לגימלאות. חלקם אחר־כך מוצאים עבודה באירגון האמנים ההונגרי או בבית־הספר לאמנות הקרקס, בו הם משמשים כמדריכים. בינתיים רוצה פרדינאנד לוקאץ' עוד להמשיך. כמה זמן זאת אינו יודע.

*

בקרקסים אוהבים לעסוק בספורט. ההונגרים אוהבים, בעיקר, כדורגל. כמעט בכל קרקס שבו שהה, אירגן פרדינאנד לוקאץ' קבוצת כדורגל, שהיתה מתחרה עם קבוצות מקומיות או עם קבוצות ממקומות עבודה. אולם בקרקס ההולנדי בינתיים הכל עסוקים מדי. כל אחד הולך לדרכו. עצוב להם ללוקאצ'ים. כי לישראל לא יכלו לקחת את קרון המגורים שלהם והמלון הזה במלון מדרגה שלישית אינו מהדברים הנעימים. כשביקשתי שיספרו לי משהו משעשע מחיי הקרקס חשבו וחשבו. לבסוף פסקו האם והאב: „עכשיו אנחנו רק נזכרים בדברים עצובים. אין כל־כך הרבה דברים שמחים בקרקס".

צרור קטן

הזוכים

הזוכים בפסטיבל הזמר והפזמון הישראלי השלישי שנערך במוצאי חג העצמאות הם: מקום שלישי — מלים ולחן יגאל בשן, מקום שני — מלים ולחן יאיר רוזנבלום, מקום ראשון — מלים ולחן שלמה ארצי (הלחן, יחד עם גידי קורן).

יש לציין שזו פעם ראשונה ששלושה המלחינים הם גם כותבי המלים ולפיכך זכו, בעצם, בפרס כפול.

הרוקדים

להקת ה„בלט בן־זמננו", מטובי הבלטים באירופה, שהוא צרפתי — מגיע השבוע ארצה, כשעמו יצירות של באטלר, אדרה (המנהלת) בלסקה ואחרים. השגרירות הצרפתית עורכת ביום ג' קבלת־פנים ללהקה זו, שכוכבותיה הן, בין השאר: מוריאל בלמונדו וטרז טורו.

הכוריאוגרף

ועוד על מחול: בימים אלה סיים מישל דיסקומביי שתי עבודות בלהקת מחול בת־דור „מתקה לתקה" ו„מעגלים" שהוצגו בהופעת בכורה — מישל יחזור „סתם לביקור" בעוד כמה ימים עם להקת המחול הצרפתי, בה רוקדת רעייתו ועימה יצר כמה מחולות.

מסיבת פרידה

הנהלת התזמורת הפילהרמונית ערכה מסיבה לכבוד מר צבי הפטל לרגל פרישתו מהתזמורת לאחר 38 שנות פעילות.

בין המברכים היה מר חיים לבנון, ראש עיריית תל־אביב לשעבר והכנר הדגול השוהה עתה בארץ זינו פרנצ'סקטי.

עכשיו 1000 ל"י מענק חינם בתכנית 'מטמון 4000+'

מה־1.4.74 תוכל להפקיד עד 10,000 ל"י ולהנות ממענק מיידי של 1000 ל"י.
גם אם כבר הפקדת בעבר סכום כלשהוא אתה רשאי להוסיף ולהפקיד את מלוא 10,000 הל"י. אם הפקדת לפני ה־31.12.73 שמורה לך זכות נוספת להפקיד סכום זהה לסכום שהפקדת.
פרטים בכל סניפי בנק הפועלים ובנק יפת.

לימודים

חינוך על־יסודי · בי"ס לאבסטרנים · בגרות • • • רדיו אלקטרוניקה · פקידות · חשבונאות • • •

המכון לפריון העבודה והייצור

אזור חיפה והצפון

מודיע על הרשמה לקורסים בחודשים מאי - יוני 1974

★ ניהול מכירות
הקורס מיועד: למנהלי מכירות במפעלים התעשייתיים, בחברות ובארגונים עסקיים אחרים.
משך הקורס: כשמונה חודשים, פעמיים בשבוע.

★ ניהול קניות
הקורס מיועד: למנהלי קניות ולממונים על נושא הקניות בבפעלים ובמוסדות.
משך הקורס: כארבעה חודשים, פעמיים בשבוע.

★ ניהול מחסן
הקורס מיועד: למחסנאים ראשיים ועובדי מחסן בכירים.
משך הקורס: 18 שבועות, פעמיים בשבוע.

★ ניהול אחזקה
הקורס מיועד: למנהלי אחזקה ועובדי אחזקה בכירים, בעלי השכלה מקצועית ונסיון מעשי ב־אחזקה.
משך הקורס: כשישה חודשים, פעמיים בשבוע.

★ קורוזיה - גורמיה והאמצעים למניעתה
הקורס מיועד: למהנדסים, טכנאים ואנשי מקצוע העוסקים בתכנון, ביצוע, הפעלה, ואחזקה של מער־כות מתכתיות על כל סוגיה.
משך הקורס: כשמונה שבועות, פעמיים בשבוע.

★ משק חום חסכוני ובסיסי
הקורס מיועד: לאחראים למשק חום ולאנשי אחזקה במפעלים ובמוסדות.
משך הקורס: כשלושה חודשים, פעמיים בשבוע.

★ מנהלי עבודה
הקורס מיועד: למנהלי עבודה בפועל בעלי נסיון בניהול עבודה.
משך הקורס: כארבעה־עשר חודשים, פעמיים בשבוע.

★ תמחיר ראשוני
הקורס מיועד: לאנשים הרוצים להכשיר את עצמם לתמחירנים. אישור המועמדים יעשה בוועדת קבלה מיוחדת.
משך הקורס: כחמישה חודשים, פעמיים בשבוע.

בדבר פרטים והרשמה נא לפנות למשרדי המכון, דרך העצמאות 82 חיפה, ת.ד. 1873 טלפון 31000, 644296, 667635, 666388.

ההסתדרות הכללית של העובדים בישראל
מרכז הקואופרציה — המחלקה לחינוך

נפתחות כיתות חדשות להכנה לבחינות

בגרות ומוקדמות

למועדים: אוקטובר 1974, אפריל 1975

לחיילים משוחררים הלימודים חינם
בהתאם לחוק חיילים משוחררים 1973

★

נפתחה ההרשמה ללימודי בוקר לכיתות שישית, שביעית, שמינית בכל המגמות
ספרי לימוד וחומר עזר — חינם

★

בינה
מכונים להשכלה בפיקוח ציבורי

התייעצות פדגוגית והרשמה:
גורדון 53, ת"א, בשעות: 8—1 לפנה"צ, 5—8 בערב.

בית הספר למסחר

פיטמן

בפקוח משרד החנוך
ת"א, רח' בלפור 38

נוסד 1937

כתות בוקר למסיימי בי"ס יסודיים
כתות מיוחדות לגומרי 5, 6 תיכון
מסלולים: דו שנתיים, תלת שנתיים, ארבע שנתיים
פקידות, מזכירות, ממכר, חשבונאות-הנה"ח ממוכנת

בחינות בגרות במסמ"ת

שכר לימוד מודרג ממשלתי.
תלמידי כתות ט'-י'-י"א חובה משוחררים משכר למוד
תעודות גמר ממשלתיות
שעות המשרד 8-12 לפנה"צ 5-6 אחה"צ

נמשכת ההרשמה

למד בפנימיה הטכנית של חיל חימוש

המקצועות הנלמדים:

★ **חשמלאות רכב**
(ההרשמה מסתיימת ב־29 נובמבר 1974)

★ **מכונאות רכב**

- מתקבלים נערים בני 16—17½ בוגרי ט' כיתות ומעלה.
- פרטים והרשמה בכל לשכות הגיוס האזוריות.
- פרטים בכתב אפשר לקבל בדואר צבאי 2375/ש.
- נערים המעוניינים לבקר בפנימיה יפנו בכתב לד.צ. 2375/ש.

צבא הגנה לישראל

טכניקום חייל מלואים

נצל זכויותיך לפי חוק החיילים המשוחררים!
למד בקורסים להכשרה מקצועית בפקוח משרד העבודה
ללא תשלום שכר לימוד!

- אלקטרוניקה+טלויזיה
- אלקטרונאים מוסמכים
- חשמלאים מוסמכים
- שרטוט בנין ומכונות
- עיצוב פנים-שרטוט
- הנהלת חשבונות

חיפה הרצל 44 · ת"א בן יהודה 28

משרד החינוך והתרבות — אגף הנוער — הלשכה להדרכה ולבה אדם
עיריית ת"א—יפו — האגף לתרבות, לנוער ולספורט

המדרשה למדריכי נוער
החלה ההרשמה
לשנת הלימודים תשל"ה (מחזור כ"ח)

מתקבלים: א. בעלי השכלה תיכונית.
ב. במקרים מיוחדים — מסיימי י"א שנות לימוד בעלי נסיון בהדרכה.
משך הלימודים: 18 חודשים (לימודי בוקר).
מלגות: תינתנה לתלמידים המעוניינים ע"י משרד החינוך והתרבות.
עבודה בשכר: בתקופת הלימודים יועסקו התלמידים בעבודה חלקית בשכר.
השמכה: לבוגרי המדרשה אשר יעמדו בכל הבחינות המתחייבות, יוענק התואר „מדריך מוסמך", אם השכלתם היא בגרות חלקית (3 בחינות) לפחות. משכורתו של מדריך מוסמך שווה לזו של מורה מוסמך.
רישום ופרטים: המדרשה למדריכי נוער — רח' הפסמן 6, תל־אביב (מול בית מפעל הפיס, על יד הקריה), בשעות 8—12 לפנה"צ, טל' 255345.

מדרשת פיינברג של מכון ויצמן למדע

מודיעה על

פתיחת ההרשמה ללימודים לקראת התואר „מוסמך" (M.Sc.)
בשנת הלימודים תשל"ה (1974-75)

מתקבלים מועמדים בעלי תואר „בוגר" (B.Sc.) של מוסד מוכר להשכלה גבוהה בישראל, או בעלי תואר מקביל ממוסד מתאים בחו"ל. הלימודים יתחילו באוקטובר 1974 ויתקיימו במכון ויצמן למדע ברחובות.

תקופת הלימודים לתואר „מוסמך" היא כשנתיים כולל עבודת גמר. לתלמידים מצטיינים תנתן האפשרות, לאחר שנת לימודים אחת, לעבור למסלול של לקראת התואר Ph.D.

מגמות הלימודים הן:
- מדעי החיים (ביולוגיה, ביוכימיה וביופיסיקה)
- כימיה (פיסיקלית, עיונית, אורגנית, ביולוגית)
- פיסיקה (עיונית ונסיונית)
- פיסיקה שימושית
- מתמטיקה עיונית
- מתמטיקה שימושית
- מדעי המחשב
- הוראת המדעים

ההרשמה תסתיים ביום 1.9.1974. פניות שתגענה אחר סיום ההרשמה תובאנה לדיון רק במקרים חריגים מן הכלל.

פרטים נוספים, כולל אינפורמציה על תכנית הלימודים וכן טפסי הרשמה אפשר לקבל במזכירות המדרשה, מכון ויצמן למדע, ת.ד. 26 רחובות 76100 טל. 951721, שלוחה 598.

קבלת תלמידים בעלי תואר „מוסמך" (M.Sc.) לעבודת דוקטור, נמשכת כרגיל.

כתיבה במכונה תלמדו ב־12 שעות
בי"ס למסחר „רימון" ת"א, רח' דיזנגוף 85, טל. 281985
פיקוח ממשלתי — תעודה ציונות

עיריית תל־אביב־יפו

האגף לתרבות לנוער ולספורט

החלה הרשמת מדריכים למפעלי הקיץ בת"א־יפו

מורים ומדריכים מוסמכים, סמינריסטים, סטודנטים, משוחררי צה"ל ובוגרי שביעיות ושמיניות המעוניינים — יפנו לבית העיריה, קומה 11, חדר מס' 1126, בכל יום בין השעות 8.00—14.00.

הטכניון מכון טכנולוגי לישראל

המדור ללמודי חוץ
מודיע על פתיחת לימודי תעודה שנתיים בתל־אביב

תורת השמאות

הלימודים מיועדים למעוניינים לעמוד בבחינה הממשלתית של שמאות בתנאי קבלת פרקטיקה בהערכות אקטואליות, על ידי שמאי אצל שמאים מוסמכים.

מועד פתיחת הקורס: יום ד', 1.5.74.

חייל משוחרר זכאי ללימודי חינם, ומתבקש להביא בעת ההרשמה, תעודת אישור של השלישות הראשית המעידה על שרות מילואים של 75 יום לפחות.

פרטים והרשמה: הטכניון, המדור ללימודי חוץ, תל־אביב, רחוב ליסין 14, טל. 268126/7, 266992.

האופנה העילית בביתך!

אנו נבשירך
לתפור כל דגם וכל גיזרה לפי „בורדה" תוך 15 פגישות

אנו נלמדך
תפירה אקסקלוסיבית לבגדי נשים וילדים, וגזירה למתקדמות

בדבר פרטים והרשמה אנא פנה אלינו עוד היום בין השעות 8.00 ועד 19.00, ביום ו' עד שעה 13.00 במכון להשתלמות מקצועית משולבת תל אביב: שד' דוד המלך 39 טל. 264193, 267436. בוגרשוב 66, טל. 225795, 225690. ירושלים: רח' יפו 88 (בית סולכור) טל. 226459. חיפה: רח' הנביאים 20, טל. 664671, 665182.

משרד העבודה — המכון להשתלמות מקצועית משולבת — אורט ישראל

המוסד לבטיחות ולגיהות

מחלקת ההדרכה
מודיעה על

פתיחת קורס

למסונים על בטיחות בעבודה מס' 12

מיועד ל: מהנדסים, הנדסאים, טכנאים, מנהלי עבודה ובעלי השכלה מקצועית גבוהה בהתאם לדרישת חוק ארגון הפיקות של העבודה תשי"ד:
משך הקורס: 5 שבועות בתנאי פנימיה
מקום: מלון „גן־המלך", נתניה, שד' דוד המלך 10.
מועד: 12 במאי 1974.

בדבר פרטים והרשמה — נא לפנות למוסד לבטיחות ולגיהות, תל־אביב, רח' מזא"ה 22, מחלקת ההדרכה, טל. 624494, או לסניפי המוסד:
ירושלים: רח' חובבי ציון 27, טל' 67466.
חיפה: רחוב העצמאות 60, טל' 644482.
באר־שבע: בנין רסקו, חדר 202, טל' 6389.

המכון לפריון העבודה והייצור

בית הספר למנהלי עבודה
בשיתוף משרד העבודה — המכון הממשלתי להכשרה טכנולוגית

ב־16 מאי 1974
ייפתח בתל־אביב

קורס מנהלי־עבודה

מיועד: למנהלי־עבודה וראשי צוותים (בפועל) (קיימת אפשרות לקבלת מענק להשתלמות נוספת בחו"ל)

★ ★ ★

משוחרר צה"ל הזכאי למענק לימודים, מתבקש להביא עמו בעת ההרשמה תעודת שחרור, אישור השלישות הראשית המעידה על שרות מילואים של 75 יום לפחות. למשתתפים שיגוייסו בתקופת הלימודים יותאמו מסגרות להשלמת החסר.

— פרטים והרשמה —
בית הספר למנהלי־עבודה, תל־אביב, דרך חיפה 21,
טלפונים: 25-22-61, 26-62-71.

תיכון רי"ו

הכנה לבחינות בגרות ומוקדמות
לחיילים משוחררים-הלימודים חינם
בהתאם לחוק חיילים משוחררים (הוראות שעה) תשל"ד — 1973

נמשכת ההרשמה **לכתות ערב**
מועד אוקטובר 1974
אפריל 1975

החלה ההרשמה **ללימודי בוקר**
שנת תשל"ה
לכיתות י', י"א, י"ב
(בכל המגמות)

פרטים והרשמה: רחוב סמולנסקין 7 תל־אביב, טלפון 229960

הפועלים

הכנסת

هكذا من الأصل

בתכנון המשפחה פוסקים הבעל והשכנה

מחקר בקרב נשים בגיל הפריון על תכנון ילודה, מקורות מידע, עמדות והרגלים

מאת **גילי ארקין**

שימוש באמצעי מניעה מודרניים שכיחים היום יו־תר מן האמצעים המסורתיים, אם כי רוב הנשים יודעות על קיומם של ה־אמצעים המודרניים.

הדבר מעורר מחשבות נוגות לגבי טיבה, היקפה ויעילותה של ההסברה לתכנון המשפחה הניתנת לנשים. ה־מסקנה היא מימצא מתוך חלק השני של מחקר רציני ד־מקיף, העוסק בעמדותיהם של אנשי מקצוע ונשים כלפי נו־שא תכנון המשפחה.

אנשי מקצוע, לעומת ה־נשים, נוטים לסדר עדיפות הפוך, כשהם באים להמליץ על תכנון משפחה ומניעת הריון: גלולה והתקן תוך רחמי ב־מקום ראשון, ורק אחר כך אמצעי המניעה המסורתיים. ה־משגל הנסוג זוכה ליחס ה־שלילי ביותר בין אנשי המק־צוע המטפלים בתכנון משפחה.

כחשבות עגומות עוד יותר בעורר מימצא אחר במחקר, העומד לצאת לאור בימים אלה, ודן בעמדותיהן של נשים בגיל הפריון כלפי תכנון ה־משפחה: רוב הנשים שנחקרו אינן מקבלות ייעוץ בתכנון המשפחה על כל סעיפיו מרופ־אי משפחה, מרופאי ילדים או באחיות. מקור המידע שלהן על אמצעי מניעה, הוא בדרך כלל: הבעל, חברים, מכרים, הורים ושכנים.

גם העובדים המקצועיים דיווחו, בחלקו הראשון של ה־מחקר (ראי מדורנו מ־4.4.74), כי אין הם יוזמים שיחות עם הנשים. העדר יוזמה מצד בעלי מקצוע לגבי ייעוץ בתכנון משפחה הביא לכך, שהנשים, הצרכניות בכוח של ייעוץ זה, אינן יודעות כלל כי לגיטימי להלוסין לבקש ייעוץ והדרכה בכמסגרת השירותים הקיימים.

המחקר, שהוזמן על ידי המרכז לדמוגרפיה ליד משרד ראש הממשלה, ד נערך ע"י ציונה פלד מה־מכון למחקר חברתי שימו־שי, בוצע בקרב 800 נשים: 400 יולדות בבתי חולים ו־400 נשים בגיל הפריון, שלא שהו אותה שעה ב־בתי יולדות.

בין היולדות שנחקרו היו הרוב מתחת לגיל 30. בין ה־אחרות היו הרוב בנות 35 ו־מעלה. בין היולדות היה אחוז גבוה יותר של עובדות מחוץ לביתן, וכמעט אצל כל הנח־קרות היו הנישואין — נישו־אין ראשונים.

בקביעת רווח בין הלידות נהגו רוב הנשים לשוחח רק עם הבעל. חלק קטן מאד מן הזוגות שאלו גם בעצת ה־הורים.

למי פונה האשה

אשר לכניעה הריון, אם כבר מתייעצות עם אנשי מק־צוע, הנשים פונות לרופאי נשים. וגם אז, נושא זה עולה לשיחה רק ביוזמת האשה. פניות מעטות יש גם לרופאי משפחה ולאחיות בתחנות טי־פת חלב, אך כמעט שאין פני־יות לרופאי ילדים ולעובדות סוציאליות. עם זה — נשים המשתמשות באמצעי מניעה מודרניים, הביעו רצון להמשיך ולקבל הדרכה במניעת הריון, לשם תכנון המשפחה. נשים

מקבוצות אוכלוסיה שהפריון בהן גבוה — דתיות מאד, ילידות אסיה וצפון אפריקה, ועוד — לא קיבלו בעין יפה את תכנון הילודה. החוקרים מצביעים על העובדה, כי קיי־מים קיים, שבהם בכל שהי־אשה נזקקת יותר לייעוץ מ־בחינה אובייקטיבית — כן גדולה התנגדותה לנושא. המ־לצה שמביאים החוקרים היא לנסות לפתח שירות יזום להד־רכה בתכנון משפחה, ובשי־מוש באמצעי מניעה, בעיקר בקרב יולדות. הן תהיינה, כי־נראה, הקהל הער והפתוח ב־יותר לבעיית תכנון, לידה ו־ריווח בין הלידות, וכן להימנ־עות מהריונות תכופים ובלתי מתוכננים.

בעית ההפלה היזומה מעו־ררת עניין, לפי תגובותיהן של הנשים. רובן פנו לרופא נשים פרטי, שיכול היה גם לפתור את בעייתן. חלק נכבד מאלה שעברו הפלה יזומה — לא הביע חרטה על כך. החוקרים סבורים כי ההתנסות בהפלה יזומה, עשויה להקל על הח־לטה מצד האשה לבצע הפלה חוזרת.

רוב הנשים שנחקרו הביעו חוסר שביעות רצון באשר ל־היקף המידע וההדרכה הני־תנים כיום בנושאי תכנון ה־משפחה. קיימת ביניהן הסכמה כללית, כי יש לשפר את ה־מצב. גם בין נשים השומרות בקפידה על כל מצוות הדת שלטת הגישה המצדדת במי־סוד הייעוץ לתכנון המשפחה בארץ.

המחקר קובע, בין השאר: "הפער בין הצריכה הממשית של ייעוץ בתכנון המשפחה, לבין הדרישה לו מצד הנשים, נעוץ כנראה בחוסר המיסוד היזומה המקצועית, המאפיינים את הייעוץ לתכנון משפחה ב־מסגרת שירותי הבריאות, ה־חינוך והסעד, כפי שהם פוע־לים היום".

מה השיקול

הנשים שצידדו בריווח בין לידות ובתכנון לפני הבאת ילד לעולם, ייחסו ברובן חשי־בות רבה לשיקולים אישיים, כלכליים ובריאותיים, יותר מ־אשר לשיקולים המבטאים את צרכי הכלל, כגון צרכי המדי־נה, דרישות הדת ומצב ה־אוכלוסיה בעולם. לדעת ה־נשים, תקופת הזמן האידיא־לית להקמת משפחה הוא לא פחות מ־9 שנים ולא יותר מ־14 שנה (בחלקו הראשון של המחקר הגישו גם אנשי המק־צוע לפרק זמן אידיאלי של 12 שנה).

אמצעי המניעה כמו הגלולה והתקן התוך רחמי נחשבים יעילים ונוחים לשימוש, אך בו בזמן קיים ספק אצל ה־נשים בדבר הבטיחות לבריאות האשה. לעומת זה — נשים המשתמשות בשיטות פרימיטי־ויות ובאמצעי מניעה פרימי־טיביים (משגל נסוג, קונדום, ימים בטוחים, דיאפרגמה) — אינן מודעות די הצורך לאי־יעילותם של האמצעים. אצל המשתמשות בשיטות ובאמצ־עים הפרימיטיביים — הבעל הוא הקובע לרוב את סוג ה־אמצעי והשיטה. ואילו בין ה־משתמשות באמצעי מניעה מו־דרניים, ברוב המקרים האשה היא המוסקת באיזה אמצעי ישתמשו למניעת ההריון.

בין 400 היולדות שנחקרו היו 9% שביצעו הפלה יזו־מה בעבר. בין הנשים האח־רות, שנחקרו לא בבתי יול־דות, היו 31% שביצעו בעבר הפלה יזומה. בין נשים ה־שומרות בקפידה רבה על מצ־וות הדת ובין יוצאות אסיה וצפון אפריקה, היה שיעור נמוך של ביצוע הפלות יזו־מות. מבין המפילות 50% חששו מפני ההפלה, בעיקר בשל אפשרות לסיבוכים רפו־איים. רוב הנחקרות, בין אם ביצעו הפלה או לא ביצעו — יודעות על קיום איסור ה־הפלות בארץ. רובן סבורות כי החוק אינו דרוש, אך רק מעטות דורשות את ביטולו.

בעיני הנחקרות, סיבות להצדקת הפלה יזומה היו: אונס, גילוי עריות, מומים תורש־תיים, נישואין מעורערים ו־הריון מחוץ לנישואין. העמ־דות הליברליות ביותר כלפי ביצוע הפלה יזומה באות ל־ביטוי בעיקר בין הנשים מ־שכבות חברתיות שחינוכן נמוך, כאשר גישתן מעידה על דבקות יותר בתכנון המשפחה.

הדימוי של מדיניות ה־ילודה בארץ היא ש"הממ־שלה רוצה בהגדלת הילודה בכל המשפחות". דימוי זה מבוסס בעיקר על דברים ה נ א מ ר י ם ע"י שרים ואישי ציבור. אולם, כמעט כל הנחקרות לא הושפעו על ידי הצהרות אלה ב־החלטותיהן האישיות ביחס למספר ילדיהן והריווח ביניהם.

המדיניות האידיאלית ה־נראית לנשים הנחקרות היא: "מדיניות ממשלתית שתעזור בויסות גודל ה־משפחה. משפחות הנוטות להביא מעט ילדים יביאו יותר, ואלה הנוטות להביא הרבה ילדים — שיביאו פחות".

ארבע הגראציות הנהנות מהחיים הן דוגמניות בריטיות המציגות את אופנת מרי קוונט לסתיו־חורף 1974 בחוצות לונדון. בתצלום, כל סממני הלהיטים האופנתיים לשנה זו: חצאיות פעמון באורך מידי, נעלי רצועה על עקב גבוה, סוודר רפוי, שרוולים מכווצים ועוד. מימין לשמאל: שמלת־כתונת באדום עז; חליפת מכנסים בצורת פעמון ואורך "שלושת רבעי"; חצאית פעמון, חולצת צמר סרוגה בדגם עשיר וצבעוני וסוודר רפוי; חליפה מצמר דק עם חצאית פעמון וחלק עליון מכווץ בשרוולים ובמתניים.

פולמוס האשה העובדת

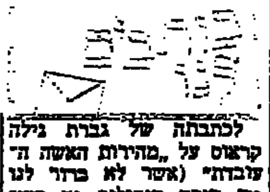

לכתבתה של גברת גילה קראוס על "מהירות האשה ה־עובדת" (אשר לא ברור לנו אם היתה היתולית או רצי־נית) ברצוננו להגיב:

אשה עובדת, כפי שמתואר בכתבה הנ"ל, דומה יותר ל־נערת זוהר אשר לה יש זמן לטלפן כל יום לחברות ול־תכנן כל ערב יציאות לבילו־יים. היא מתוארת בכתבה כל־בושה לא מתאים בכל מקום בו היא מופיעה וכאם רשלנית שאינה שמה לב לילדיה. לכך אנו רוצות להעיר שאשה עו־בדת יכולה לצפות לעזרה או השתתפות בבילוי חלק מתפ־קידיה במשק־הבית — אחרי הכל היא תורמת רבות במשק הציבורי וכשם שקיימת חלו־קת תפקידים במשק — יש לקיים חלוקת תפקידים גם בבית. ונשים רבות עושות זאת בהצלחה שאינה פחותה מן המושגת על־ידי אשה ש־הינה רק עקרת־בית. הנשים העובדות שאנו מכירות מקיי־מות רמה סבירה של אחזקת בית, וטיפול מסור וחם מוענק לילדיהן. ענין זה תלוי יותר באופיה של כל אשה ואין זה חשוב אם היא "אשה עובדת" או עקרת־בית.

מכאן שאין תאורה של גב' קראוס משקף את המציאות המודרנית ומן הראוי שעתונ־אית הכותבת למדור נשים תדאג לשינוי התדמית של אשה עובדת שהינה תמיד גם עקרת בית. (בענין זה, ה־ביקורת הקטלנית וחוסר ה־הכרה שנשים עובדות רבות מרגישות בהן מצד העולם ה־גברי ודאי שאינה צריכה ל־בוא מ"עתונאית").

לזאת יש להוסיף כי בימים אלו שלאחר המלחמה — ב־עוד העתונות ויתר אמצעי ה־תקשורת מגסים לעודד נשים לצאת לעבודה מחוץ לבית כתבה כזאת ודאי שאינה תו־רמת לעידוד זה. להיפך. ה־מהססות לעשות את הצעד ה־זה קבלו כאן תמונה מעוותת על בית מרושל, ילדים מוזנ־חים, בעל עזוב ובית שאינו בית.

רגינה סילנקוב
דיאנה רוזננקו
קלודיה עיני
ש. ארנון

מכון ויצמן למדע

תשובת העורכת: סגנון ה־כתבה היה היתולי. אך בכל צחוק יש גרעין של רצינות.

*

אני רוצה להשיב ל־כתבתה של גילה קר־אוס "מהירות האשה ה־עובדת" שהופיעה במד־דור זה.

את האשה העובדת ני־תן להכיר ברחוב. לא, לא רק בשל ה"שיק" המרו־של שלה והזמן שאין לה — אלא בזוהה הצעירה, רעננותה והברק בעיניה. בביתה אין הארוחות ד־לות וחסרות דמיון. היא אשה יוצרת גם במטבחה הצבעוני. אין היא קצה בבישול. היא מתמסרת לו ומתפרעת עימו. היא עו־שה זאת ברצון — עוף בפטריות ויין, עלי גפן ממולאים, מרקי חורף סמיכים שהיא מכינה, לא לבד בשעות הבוקר כשר"סוף סוף" הבית שקט, אלא כשהמשפחה מתי־שבת סביב השולחן "ה־כפריי" במטבח לפטפט, להעביר חוויות, להתייעץ, להקריא שעורי בית, להי־ות יחד. המרק מתבשל לאיטו בשעות הערב ה־מאוחרות והיא מגישה או־תו בחוצות כשהחברים ו־נשותיהן מתפעלים "איך היא מספיקה? איך היא מספיקה?". הבעל אינו חולם על מרק — הוא אוכל אותו. על מה הוא חולם? על אשתו שעדיין נהשקת בעיניו ובעיני ידידיו. בשבתות באה ה־חמות לקן המשפחתי ה־חמים. יש חמין. האשה העובדת שואבת רגעי הנ־אה בלתי גדלים מ"יום המשפחה" שהם בלעדיים לה, שהרי אינה נמצאת בבית 24 שעות ביממה.

כן, היא אשה עסוקה שאינה אוהבת להחמיץ מאמר וקוראת שלושה עיתונים יומיים — אחד בבוקר במסורת ושניים ב־ערב — ואף את שיעורי הבית של ילדיה. אצלה יש בעיות ועל כן היא אומנית האילתור — ה־קדרות עמוסות פירות, ה־פרחים רעננים, והיא פו־גשת את בעלה בבגד מ־ארזות. הוא המיל בופתע, תמיד בצפה, והיא תמיד שם רעננה וסקרנית. לפ־עמים היא לא שם — ואז הוא, השותף המלא לחיי הבית, מכין סלט ב־דול, מכניס דגים לתנור, ופותח בקבוק יין, שהרי בוודאי תבוא עייפה. ה־ילדים עוזרים, הם אוה־בים את ההכנה הערבית המתמדת.

ביותה נעים ובעל אוי־רה. היא מחזרת אחריו שכן אינה "נשואה לו". מלאי של עציצים, תמו־נות, כרים צבעוניים. נק־יון מופתי של עוזרת מק־צועית (כל אחד והמקצוע שלו). לפעמים כמה שבו־עות זרוקים על השטיח. זה בית שחיים בו, לא בשבילו.

היא מודרנית, פעילה, אוהבת ומתמסרת. היא אינה חסרת־בטחון, שכן היא יודעת שלא אבדה אי־שם בין בעלה וילדיה. היא לא רוטנת על שבבי המחודד בחדר הילדים (גם היא מחודדת) או גמגומי של הבעל על הכורסא (גם היא עייפה). היא נהנית להיות יעילה — היא חייבת להיות יעילה. והחשוב ביותר, היא מר־שה לעצמה להתפנק ואי־נה מפחדת להראות חול־שותיה.

ילדיה? אינם מוזנחים, הם עליזים, ועצמאיים — למדו לחנות מעצמם ובי־עצמם — ורוצים אשה כמו אמא ובעל כמו אבא, שאפשר לדבר איתם, ש־חיים בהווה.

האשה העובדת חיה ב־מתח בלתי רגיל — שלא לקפח איש, שלא לקפח את עצמה; אך היא מוכ־רחת להיות כפי שהיא חיה, היא אינה יכולה לר־אות את עצמה ללא מש־רה. נכון, היא עושה ה־כל קצת — אין לה זמן לעשות הכל הרבה.

אבל, הרי אשה היא ענין של איכות, לא של כמות.

אלי לנצר
כת"ים

גילה קראוס משיבה:

אנחנו, הנשים העובדו שונות אחת מן השניה: י שקדנית פחות, מי יותר, י "משוגעת לנקיון", ומי "מל־כה העוגות". מי טורחת בב יוחד על אירוח, ומי עצלני כרונית האוהבת חלוקים, ש זה ובית הפוך. האשה הע בדת מנסה באלף דרכים לה יות יעילה, להספיק הכ להיות נחמדה, לבעל, לקנ נות, לילדים השובבים מי — בימים של בעל במילוא ומתח בטחוני. יש אחת ע עושה זאת יפה, כל הכבו יש אחת — פחות. וגם ל אומר כל הכבוד!

וכל הכבוד גם להברותי אות, בעלת האמור, עם תלבושות העליונות, הכלו בקטגוריה של נשים עובדו העובדות בממשלה כמתכנת ועבה בשלש הביתה, ובבי אצלה — בלגן אמיתי ו הוד: הילדים מציירים, הי בוק משחק בסלון, ותמיד אוכלים כריכים ופרות ואו חם בשבת, הם מעין אג טבע, בעימי שיחה, עליזי שניהם אקדמאיים ובאווי או מה? זה טבעם, וזו ד כם, ולא תמיד בית מסו מעיד על אוירה נעימה. הנ מהיה כנות, ושתות פגיש בשטת ניהול חיי הבית. א מסקנה אחת לעובדת הי האשה עובדת. יש רק צי כללי מאד, עליו ובלתי מ חייב.

*

בעניין הבעל של האשה עובדת החולם על מרק עם כופתאות ותפוחי אדמה עצתי לו: שייגש למטבח יכין אותם.

ת"א נרין י

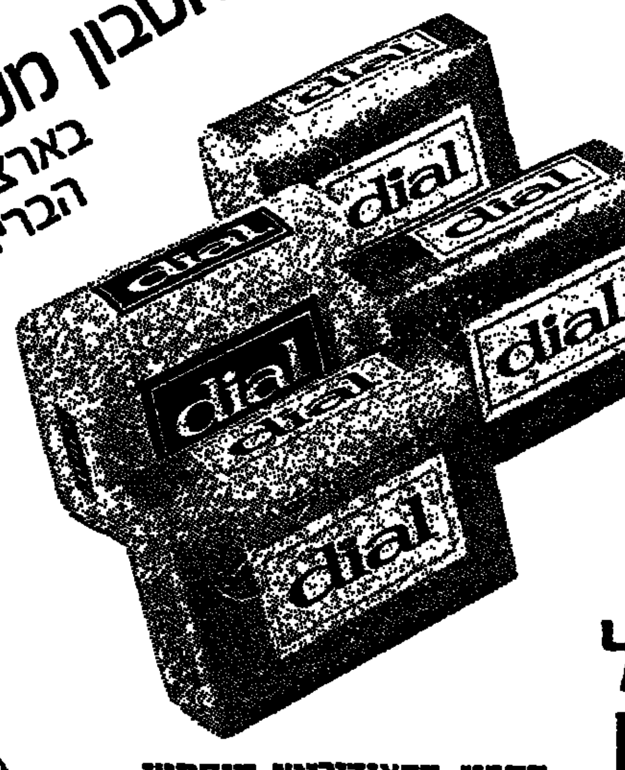

פרסום גלבוע

הסבון מס' 1 בארצות הברית

עכשיו בישראל

דיול

הסבון הדאודורנטי קוסמטי

הרגשה נעימה לכל היממה

מפיצים: פז ליין; ירושלים, טלפון 02-226783

"סופר־ניקו" — סופר זול!

"עץ הזית"
רויאל ספריי לשער
13.75
(במקום 14.70)

"טית־בית"
באלי פרש
הסבון לגוף ולפנים
1.95
(במקום 2.40)

"תיא"
שמן אגוזים לשיזוף
מונע צריבה
6.25
(במקום 6.90)

מס' 1 של ארה"ב
קומט
חול לניקוי מעולה
4.10
אריזת ענק

"סופר־ניקו"
ממחטות ניר
רכות ביותר
1.95
(במקום 2.45)
200 ממחטות

"קינגס מן"
בושם לאחר גילוח
9.45
(במקום 9.95)

ועוד מאות פריטים יום־יומיים במחירים נמוכים ביותר

"סופר־ניקו" סטורס בע"מ — הרשת הגדולה ביותר בארץ של חנויות למוצרים מוזלים

תל־אביב : רחוב פרישמן 56	בני־ברק : רחוב רבי עקיבא 18
רמת־גן : רחוב רש"י 33	בני־ברק : רחוב רבי עקיבא 102
פתח־תקוה : רחוב ההסתדרות 4	בני־ברק : רחוב רבי עקיבא 141
הרצליה : רחוב סוקולוב 62	הרצליה־פיתוח : רחוב הנשיא 146

רכוש חנות סופר ניקו פרטית באיזורך!
פרטים בטל: 03-909270

מחפש

מיטת תינוק, לול, עגלה, מייבש חיתולים, חיתולים, בקבוקים ושאר הדברים הדרושים לתינוק.

בואו להתרשם ממיטת התינוק החדשה שלנו

שולחנות כתיבה, כסאות, מיטות נוער וארונות בקיצור — חדר משלם מריהוט מהודר.

רהיטי אלומיניום שולחנות וכסאות בריפוד או פורמייקה, מיטות מתקפלות, וכן שולחנות מיוחדים לברידג' ומשחקי קלפים.

תמצא

תחת קורת גג אחת במיבחר דגמים ומיגוון צבעים באולמי המכירה והתצוגה של "ענג"

אלנבי 95 ת"א

פתוח ללא הפסקה בימים א־ה בשעה 8 בבוקר עד 7 בערב יום ו' 2-8.

ONEG ענג

ענג

אירוח ברוח הזמן

חסכוני, קל ומהיר הכנה

ערבי גבינה ויין

הינך מוזמנת להרצאה והדגמה במרכז ההדרכה של תנובה:
תל־אביב, שדרות שאול המלך 8, קומת קרקע, באולם הישיבות המרכזי של מרכז תנובה.
ההרצאה וההדגמה בכל יום ב' בשבוע בשעה 16.30.

טובה אורן
תנובה — מרכז
מחי לקידום מכירות
טלפון 269129

ייעוץ והדרכה להכנת מסיבות ביתיות

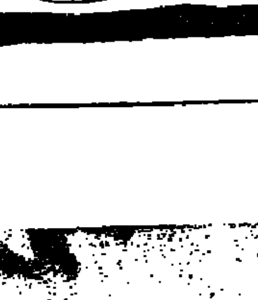

...שר' אדם מפחד תמיד

...נגי, כי המיועד לראשות הממשלה, מר יצחק רבין, לא יכול היה למצוא לעצמו ממליץ ...ור בן המלך (מ"ל.) עזר ויצמן. הזכרון של מר ויצמן מביאנו למסקנה, כי בבחון מלחמת ...יסוק, הכוננות שלפניה, השגנו, בין היתר, בוסת העובדה, שראש הממשלה ושר־הבטחון ...יל הצ — נתקפו חרדה עמוקה. כלומר, הפריכו נבחן את המציאות.
...כמוש. מכאן להירהור, שמא ה"מחדל" של כלחמת יום הכיפורים, והעורון שלפניה, בבעו ...שאר, מכך, שראש הממשלה, שר הבטחון והרמטכ"ל לקו בשאננות־יתר ובבטחון עצמי ...יס.

אהוד בן־עזר

*

...מן רבין, אשר הגיב כפי שהגיב בישיבת הממשלה, וככל הנראה ללא מחשבה תחילה, ...עצות ועדת־אגרנט — אינו ראוי, לדעתי, להיות לא ראש ממשלה, אלא אפילו לא שר ...וה.

א. יהושע

כך נוהגים בשותף לעתיד?

...ם ראשי מפלגת הליכוד דוחים ברציגות ובתום־לב בממשליו לליכוד לאומי? אם ...ה היא כן, ימסיקים להאשים ולהצליב ולהשמיץ את המב"ס? ואיאפשר לבוא אל ...לפתאומים, במשעים המרים — וכו בזמן לבקשו שיהיה שותפך לעסק.

גרבר עוזיאל

הנרי, ה"גויה" שלו — והיהדות

...קראתי את הודעתה של גבי מלדה מאיר נבה דברי ברכה ואיחולים לד"ר הנרי ...וגבר ורעייתו לכלולותיהם, ואף הזמנה, שיבואו לביקור בישראל עם אשתו החדשה ...איהודיה).
...מוזנע למדי, שיהודי אמריקני בעל עמדה רמה מציג דוגמה של חתונה עם ...יהודיה, בעת שבעיית נישואי התערובת היא מן הבעיות הגדולות המטרידות את ...ודים האמריקנים, וגם את שאר יהודי הגולה. אך מזעזע עוד יותר, כי גולדה ...י, הדוברת בשם היהדות הישראלית, והיא כביכול גם מנהיגת היהדות העולמית, ...נת ברכתה לכך, על־ידי הודעת איחולים.
...נישואי תערובה הם הסרטן האוכל בגוף יהדות הגולה, הם תורמים יותר מכל ...אחר להחרבן היהדות. שיא האבסורד הוא לשלוח ברכה למי שמוסיף תרומתו ...רבן יהדות הגולה.
...ולפיה, ארה"ב

דניאל ד. גולדברג

חיוב ושלילה בקרית־שמונה

...חג מורים, הגרים בקרית שמונה ועובדים כאן זה למעלה מ־10 שנים. הקמנו במקום. נראה לנו, שהפלורליה והעתונות לא זו בלבד שמבליטים רק את השלילה שמונה, אלא כאשר נאמרים גם דברים חיוביים, הם מתעלמים מהם לחלוטין.
...ער בקרית שמונה איננו רק זה שמנפץ שמשות בכנסת, או מתנפל על חיילים ...ההיפך הוא נכון. הזועם, הזועק והמתפרע הוא המיעוט. יש ציבור חיובי במקום. ...שדים סביב קרית שמונה חייב להפסק.
...שמונה

שושנה ויוסף ראובני

בניית מיקלט — וניכוי ממס־הכנסה

...י למעלה משנה הצעתי לוועדת הכספים של הכנסת ול"ועדת אשרי" לקבוע, כי לבניית מיקלט ניתנות לניכוי מהכנסת הנישום, הבונה אותו — יהיה מקור ההכנסה ...יה.
...ר התעורר כאשר בעל בנין רצה לבנות מיקלט כזה, והוברר לו, שיוכל לנכות ...אלו רק מהכנסות שיקבל מאותו בנין. כיוון שכל הכנסותיו מאותו בנין הוו 1.500 ...נה, נמצא, שצריך היה להמתין כמה עשרות שנים, עד שיסיים את "ניכוי ההוצאות" ...ה נוספת בפי פקיד השומה היתה, שפקודת מס ההכנסה מתירה ניכוי להוצאות ...והאוויר" (ולא לבניית מיקלט).
...הנפים אישור קבלת תזכירי, אך מאז לא שמעתי מאומה. מספיק לבקר ברחובות, ...אות בנינים התפוסים על ידי דיירים מוגנים, ללא כל מיקלט או אפשרות אפילו ...כיוון שהם תפוסים על ידי דיירים מוגנים, אין גם הכנסה רצינית, שאפשר לבנות ...תאות בניית מקלט.
...זה, על הרשויות לתת דעתן להצעתי.

ע' אלישר, עו"ד

יש להמשיך בחיפוש נעדרים!

...פושים אחרי החיילים הנעדרים בחזית המצרית נפסקו, כפי שנודע לנו, בסוף חודש ...פסק גם המגע לגילוי נעדרים.
...זים עוברים שבועות וחודשים ללא מעש, דבר שיכביד בעתיד על גילוי עקבות ... לא מדובר בחיפושים בשטח המצויים בלבד, שבהם מבצעים המצרים עבודות ...שעלולות לטשטש עקבות, אלא הכוונה גם לחיפושים בשדה הקרב, בין התעלה ...שלנו, מחוץ למעוזים. כן דרושה חקירה יסודית, אם אין בידי המצרים שבויים שלא ...ישראל.
...יצחק רוזנצוייג, הנמצא ברשימת הנעדרים, נראה נוטש את הטנק שלו, שנפגע ...הארמיה השניה, כשהוא בריא ושלם. עדות על כך קיבלנו ממפקד הטנק, אשר ...קפץ מהטנק לצד שהיה מופנה לכיוון כוחותינו. אולם עד היום לא קיבלנו כל ...גורל בננו.
...שואלים: האם חושבת הממשלה, שהורי וקרובי הנעדרים יוכלו לשבת בשקט, ...צת מה עלה בגורל יקיריהם? האם רק פעולות יאוש של קרובי הנעדרים עשויים ...ת הממשלה לעשות פעולה כלשהי?
...דורשים, במפגיע, שהממשלה תפתח בפעולה מדינית נרחבת, אצל הממשלות ...שילחצו על ממשלת מצרים להתיר את המשך החיפושים אחרי החיילים הנעדרים

פרידה ומשולם רוזנצוויג

הסיכוי אינו מושך

...לא בכדי קשה למצוא מנהיג שיאות לעמוד בראש מפלגת העבודה. הנה כיצד ...מנהיגיה את הקאריירה הציבורית שלהם:

- דוד בן־גוריון גורש מן המפלגה וסיים את חייו בבדידות פוליטית.
- משה שרת הודח והושפל.
- לוי אשכול, אף כי סיים חייו כראש ממשלה, כמה שתו את דמו בערוב ימיו?
- פנחס לבון הודח והושפל.
- דב יוסף — סולק ממקומו בכנסת, בעת היותו בשליחות בחו"ל.
- עקיבא גוברין — הודח ללא סיבה, אחר שהיה שר התיירות זמן קצר.
- יצחק בן־אהרון — הודח מתפקידו כמזכ"ל ההסתדרות.
- גולדה מאיר — אולצה לפרוש בנסיבות המוכרות הידועות.
- משה דיין — הרחוב העלה אותו והרחוב הפיל אותו.

עמירם חריף

מתרצ"ח — עד תשל"ד

...ה האכזרי בקרית־שמונה מעלה מתהום הנשיה זכר מעשים נפשעים של מחבלים ...שנת תרצ"ח, באוכלוסיה היהודית בקרית חרושת, הקרובה לקרית עבל. הצורה האופי ...המחבלים הערבים אז, הוא אותו הזיון בלהות כמו בקרית־שמונה בשנת תשל"ד.
...של השתפכות הנפש על המעשים האכזריים בקרית חרושת ניתן בשיר שכתב אז ...ת־הספר הריאלי, חנוך לב־כוכב, שהיה בן 10:
...שנתיים ימים / שהמאורעות נמשכים / הכנופיות רוצחות יהודים / מתקיפים בלי הרף ...אולם המעשה שקרה אתמול / זהו הפשע הכי גדול / הציהו צריפים על תושביהם / ...נשים וגם ילדיהם / שלושה נשרפו חיים / ישנים נמצאו הרוגים / וזהי חוצפה יוצאת ...הממשלה? (הכוונה לממשלת המנדט) שותקת, אין זה נוגע לה כלל. / אליכם, אנשי ...גדול, אנו פונים / למה תחרישו? מדוע שותקים / ... חוצפה של מרצחים שפלים / ...נשים חיים / ילדה, בת שנה וחצי שורפים? / ילד בן עשר רוצחים? / מה אלה להם ...יכולנו ביחד קולנו נרים / הגנה ועליה אנו דורשים".
...אז, בשנת תרצ"ח, בעת כתבו את השיר, ניבא לו לבו הילדותי של חנוך לב־כוכב הי"ד, ...לו בשנת תש"ל? שייספה בט"ו אדר א' תש"ל, במטוס "סוויסאייר", שחובל על־ידי ...וכל נוסעיו ניספו בהתפוצצות?
...זה, העולם נשאר אותו עולם, כמו בשנת תשל"ד, נטול מוסר, מעמיד אותנו תמיד על ...אשמים. ואולם — משהו השתנה מאז מבחו הערבים את יהודי חברון וצפת, ואת יהודי ...שות ועתה. עתה אין אנו עוד הפקר.

ראובן פינגר

"מוקד" בעד ממשלה של התחדשות רעיונות ואישים

...בהו של י. וקסמן ("מעריב", 16.4) משתמע מכותרת־המישנה, כאילו ל"מוקד" יש ...שלה במתכונת הממשלה הקיימת. ולא היא.
...שה עם נשיא המדינה, פרופ' אפרים קציר, אמרה משלחת "מוקד", שהיתה מורכבת ...איר פעיל, ד"ר מנחם ברינקר ואחרים: "הדבר הטוב ביותר לישראל כיום הוא ...משלה, שבראשה יעמדו דמויות חדשות, שאין להן כל קשר עם מחדלים מדיניים ...של מלחמת יום הכיפורים. המערך יכול עדיין להקים ממשלה חדשה, אף אם ...על רוב קטן בכנסת (61). על ממשלה כזאת יהיה מוטל להבין כראוי את הבחירות ...". נציגי "מוקד" הצלו באוזני נשיא המדינה שמות של מספר מדינאים במפלגה ...לראשות הממשלה ולתפקידי מפתח בממשלה החדשה.
...ל "מוקד" הודיעו, כי יהיו מוכנים לתמוך בממשלה כזאת של התחדשות רעיונית ...נציגי "מוקד" ציינו עוד, שאם ייכשלו המאמצים להקמת ממשלה חדשה כזאת, יש ...על עריכת בחירות חדשות בהקדם.

ראול טייטלבאום, חבר ההנהלה "מוקד"

"הראש היהודי ממציא לנו פאטנטים"

הראש היהודי הפיק שוב באוניותו. גובה אי־יכולתו של שר התיירות שלנו לפתח את תיירות הפנים בירדן, נתלק לעזרתו יצחק רבין, שאמר לצעירי "בני־עקיבא" ("מעריב", 22.4): "לא נורא אם ניסע עם ויזה של תייר לכפר־עציון".
יש להתייחס בכובד ראש להצעה מעשית זו, ולהתחיל מיד בחלוקת ארץ־ישראל לאזורי־כניסה, הופשים האסורים ליהודים, חלוקת אשרות יציאה, מתיחת גדר־תיל כתוספלות והצבת מגדלי־שמירה.
זה נשמע אולי כתיאור ליום השואה, אבל רק בדרך זו נוכל להשניא את ארץ־ישראל על יושביה.
ירושלים

אריה עוזיאל

רשיון נהיגה — לפחות 1650 ל"י

בחיפה נקבע הסדר, שלפיו לא יוכל תלמיד לגשת למיבחן מעשי בנהיגת רכב בתקופה פחותה משלושה חודשים מיום מסירת טופס הבקשה במשרד הרישוי.
בכך הגיעה שחיטת הכסף כתלמיד נהיגה לשיא חדש. חולפים לפחות כ־30 שיעורים, לפני שהמורה מגיש למשרד הרישוי את שם התלמיד. ומאז עוד לפחות שלושה חודשים נוספים, שבהם חייב התלמיד לקחת לפחות שלושה שיעורים בשבוע, כלומר כ־70 שיעורים, שמחירם 1.400 ל"י. מחיר המיבחן הוא 250 ל"י. הסכום מגיע לפחות לכדי 1.650 ל"י.
במאה העשרים, כאשר נהיגת מכונית היא דבר אלמנטארי, זוהי אי־התחשבות בציבור, שאינו יכול להרשות לעצמו להוציא 1.650 ל"י על דבר הכרחי.
חיפה

צבי אדיר

מלקות לתלמידים — בארה"ב

בקשר למקרה שבו הוכה תלמיד על ידי מורה, ברצוני להביא כמה עובדות:
במדינה מתקדמת כמו ארה"ב קיים עונש מלקות בהרבה בתי ספר תיכוניים. ההורים נדרשים לחתום על מיסמך, המתיר להלקות תלמיד, במידה שהדבר נדרש, לפי החלטת הסגל.
ההלקאה חייבת להתבצע בנוכחות מנהל בית הספר ובמשרדו. התהליך הוא די מביש לתלמיד. ההלקאות מתקיימות לעתים קרובות, ולא שמעתי על מחאה ציבורית נגד התקנה הזאת.
נשוויל, מדינת טנסי, ארה"ב

ברוך המל

המסורת האנטישמית האוסטרית

ברונו קרייסקי, ראש ממשלת אוסטריה, בעת ביקורו בארץ, הכריז, שאוסטריה מתנערת מכל חובת השלום פיצוי על פשעי הנאצים שאירעו על אדמת ארצו. קודם ואלדהיים האוסטרי, מזכיר האו"ם, גינה את פעולות הכנע של צה"ל, אחר הרציחות בקרית שמונה. שכח מר ואלדהיים, שאלו הגבוה של צאצאי שרידי הנרצחים של השואה, ובינותם שרידי גלות אוסטריה.
שני האוסטרים רמי־המעלה הולכים בעקבות הקודים שהנהיג ראש עיריית וינה בסוף המאה הקודמת, ק. לואגר, מאבות האנטישמיות המודרנית, כולל דרך להפצת שנאה ליהודים. באווירת האנטישמיות האוסטרית הזאת גדל אדולף היטלר, בעל הרעיון להשמדת עם. הרוצח המבצע, אדולף אייכמן האוסטרי, אף הוא ניזון משורשים אלה.
ב־10 בנובמבר 1938 חזה כנראה מר ואלדהיים, בילדותו, במחזה של השלכת תינוקות יהודיים מחלונות ומגשרי הדנובה לתוך הנהר. המבצעים והצלהבים היו אוסטרים, בדירתם בוינה. האם מאז נותרת בו, ש"תינוקות ונשים יהודיים הם מחוסרי מגן" ואפשר לרצוח אותם?
ירושלים

אברהם שמואלי

חגורת־הבטיחות הצילה את חיי

חוק חגירת חגורות בטיחות ברכב — בדוה. לצערנו, מעטים הנוהגים היודעים להעריך בעצמם את הצורך באמצעי זה, הבל שהם מעטים.
לא הייתי כותבת מלים אלו, לולא התאונה שאירעה לי. נפגעתי על־ידי משאית. מעוצמת הפגיעה נזרקה המכונית למדרכה ונפצה בעמוד. הרכב ניזוק קשה, אבל אני ניצלתי בגם — רק בזכות חגורת הבטיחות.
רמת־גן

מרים מוזיג

גזר דין מוות — ופוליטיקה

אני מתייחס לרשימתו של י. לפיד, "עין תחת עין" ("מעריב", 18.4). אני מסכים בהחלט לתוכנה של הרשימה. בתור שופט בית משפט השלום (הפורש מיום 1.5.74), הבעתי במוסדות המשפטיים את התנגדותי לביטול עונש המוות על רצח אצלנו. בפרט אני מתנגד לאי־הטלת עונש המוות נגד המחבלים על ידי בתי הדין הצבאיים. אולם הכל ללא הועיל, כי לא היה לחץ ציבורי מספיק.
נתבשרנו, שבעניין הרצח האכזרי של הסמל לופו הורכב בית דין צבאי בצורה כזאת, שמראש לא תאפשר לו להטיל עונש מוות על הנאשמים — משפטן אחד בלבד בהרכב. כלומר, מי שהרכיב את בית הדין לא רצה אפילו לתת אפשרות, שבית־הדין המחוזי יטיל עונש מוות, ובית־הדין הצבאי העליון יקבל את הערעור ויבטל את דינם, כפי שקרה בפעם הזהירה הידועה לי, כאשר בית־דין צבאי מחוזי הטיל עונש מוות על מחבל. מאז "הבינו את הרמז" — ואין מטילים עונשי מוות על מחבלים.
יתכן, שנוהג זה טוב ויתכן שאינו טוב. על כל פנים, התרשמותי היתה, שבתי הדין הצבאיים עוסקים בעניין זה בפוליטיקה ולא בצדק. אבל זה לגיטימי. נשאלת רק השאלה: מי הסמיך את מי שהרכיב את בית־הדין לצורך משפט מסויים, להחליט, שבמקרה זה לא יוטל עונש מוות?
זאת ועוד זאת. לדעתי, לא היתה כל הצדקה לביטול עונש מוות על רצח בבתי־המשפט האזרחיים שלנו, אלא הרצון להתחסד. בתנאים של זקנת המדינה, עם אוכלוסיה בעלת רמות שונות, כולל נמוכות ביותר. אין ספק, שביטול עונש המוות על רצח גרם ריבוי מקרי רצח, וגם של שוד מזויין שעשוי להיגמר ברצח. ואם יאמר מישהו, שהסטאטיסטיקה מראה אחרת, תשובתי היא, שבריבוי האוכלוסיה והפשעים כמו אצלנו, כי סטאטיסטיקה איננה נכונה ואין לבנות עליה מאומה.
הנימוק העיקרי של חסידי ביטול עונש מוות על רצח היה, שאדם שפוי בדעתו אינו רוצח. התשובה היא, שאין זה נכון; ושנית, אם אמנם מישהו חולה־נפש ורצח, הרי יש לו הגנה טובה ועונש־המוות בין כך לא יוטל עליו.
והי בעית כאובה מאוד. כמובן, יש לנו כל כך הרבה בעיות חשובות וכאובות, שלא יודעים ממה להתחיל. בכל זאת רצוי, שמישהו יפעיל את דעת הציבור בכיוון הנכון.
אני מקווה, שיימשך המאבק למען החזרת עונש מוות על רצח בבתי המשפט האזרחיים, וכן בעד הטלת עונש־מוות־חובה למחבלים, שנתפסו עם נשק, או גרמו מות אדם, ובכל מקרה שימצא המחוקק לנכון.
את עונשי המוות אין חייבים להוציא לפועל בכל מקרה. אין זה "קאניבאליזם" (כפי שהתבטא שר המשפטים לשעבר, י.ש. שפירא), להחזיק נידונים למוות אפילו מספר שנים במאסר — בארה"ב החזיקו נידונים למוות במשך יותר מעשר שנים בתאי־הנידונים־למוות, ואיש לא טען שזה אינו הומאני. לבסוף בוטל שם עונש המוות והוחלף במאסר עולם.
אינני חושב, שנוכח המעשים הברבריים של המחבלים יהיה זה "בלתי־הומאני" להחזיק מספר רב של נידונים למוות במאסר, כנשק, למקרה שייתפסו בני־ערובה שלנו. כלומר, במקרה של תפיסת בני־ערובה, נוכל לאיים בביצוע גזרי־דין־המוות נגד הנידונים; ובמקרה של הכאת בני־ערובה, אמנם יבוצעו גזרי דין המוות.
אין לי ספק, שהערבים יבינו שיטה זו יותר מאשר את ההתחסדות שלנו. ואל יגידו לי, שהחזקת נידונים למוות תגביר גל טירוריזם וחטיפות. המחבלים עושים בין כך את המכסימום האפשרי, ולא מתוך התחשבות בהומאניות שלנו לא תפסו עד כה מטוס שלנו או בני ערובה בקרית־שמונה.
ועוד בעניין עונש המוות על רצח, בבתי המשפט האזרחיים: אם ייתפסו רוצחי הנער הירושלמי, שגופתו נמצאה במנזר כשהיא ממולכדת, ויתברר שה"שודדים" הם "משלנו", וביצעו את הפשע בשטח שלנו — מה העונש המוצע? אולי גם הם בלהי־שפויים?
תל־אביב

י.ר. זהר

1 במאי — חג וששון למי?

השתוממתי כאשר נודע לי, שלפי החלטת הוועד הפועל של ההסתדרות, תשבות השמת המלאכה ברחבי המדינה ב־1 במאי.
מאחר ששכנינו התומכים הנלהבים שלהם חוגגים את ה־1 במאי לחג ולששון, נשאלת השאלה, אם גם אנו חייבים להשתתף יחד אתם ב"חג" זה.
למשק המדינה נחוץ כל יום עבודה, לכיסוי ההוצאות הגדולות של המלחמה. לפיכך חושבני, שמן התבונה יהיה להפעיל את המשק ביום זה ולזכות את כלל העובדים ביום חופש שנתי.
אולי יחשבו שנית חברי הוועד הפועל?
נהריה

אריה בקנין

בטחון עצמי-עושה אותך יפה

טריומף — בטחון עצמי העושה אותך יפה!
מליוני נשים ברחבי העולם
עשו אותנו לספרני לבני נשים
הגדולים ביותר.
עובדה זו מחייבת —
ואנו הנהגות ממנה.

טריומף
אינטרנשיונל

هكذا من الأصل

מודיעין

היום: אחד ועשרים יום לעומר.
- פרק יומי: איוב, טז
- משנה יומית: בכורות, ו, י—יא
- דף יומי: מנחות, צא
- הלכה יומית: שבת, שכח, כט—לא
- פרשת השבוע: אחרי מות — קדושים

שקיעת החמה: 18.18 זריחתה מחר: 4.57

ברדיו

10.05 (א) קונצרט בוקר: ברהמס: סרנדה מס. 1 ברה־מג'ור, אופוס 11 (מנצח: אישטוואן קר־טס)
10.55 (צ) מלה בסלע
11.55 (צ) סיפורי המהפיה הר־ראשונה
12.35 (א) רסיטל. חמדה רז (סופרנו): י.ס. באך: סונטה אופוס 5 מס. 6; סולר: סונטה; הינסט־רה: שלשה קטעים

יומני חדשות
07.05 (א, ב) היום הזה; 08.05 (צ) יומן הבוקר; 12.05 (צ) יומן הצהריים; 1.05 (א, ב) בחצי היום; 5.05 (צ) יומן הערב; 7.05 (א) היום הזה; 11.05 (א, ב) הלילה הזה; 00.05 יומן חצות.

1.25 (א) קונצרט צהרים
1.30 (צ) לעולם לא אשכח
2.05 (צ) שתיים עד ארבע
2.10 (ב) כאן אהוד מנור
3.05 (ב) לי ולך
3.30 (א) ספרות
3.50 (א) ספר חדש: סקירה
4.05 (צ) בא לצלצל עם חברי להקת „פוגי"
4.06 (א) מוסיקה ויזה, מ־הקלטות ראדיו בלגרד
4.06 (ב) מצעד הפזמונים ה־לועזיים
5.05 מוסיקה ליום ראשון:

חדשות בעברית — בגלים א, ב, צ — כל שעה.
05.55 (א) חדשות באנגלית
06.00 (א) חדשות בצרפתית
09.55 (א) חדשות באנגלית
10.55 (א) חדשות בצרפתית

רומבינוב: „ערבית ל־חג־הפסחא הרוסי"
5.55 (ב) תבורוד
6.05 (א) על אנשים ומספ־רים
6.05 (צ) רדיו ספורט (עד 8.00)
6.25 (א) בשבילי ספרות
7.40 (א) נעימות קלות
7.50 (א) היום בתנ"ך: תהי־לים פרקים ג', ד'
8.05 (א) מבד אל בד
8.05 (צ) כרצונכם
8.45 (א) באולמי הקונצר־טים שלנו: התזמורת הפילהרמונית הישרא־לית: ויואלדי: קונצ'ר־טו לבסון, כלי קשת ו־צ'מבלו (סולן: הלמר כרוז, מנצח: שלום רונלי־ריקליס); ברליוז: „הסימפוניה הפנטסטית" (מנצח: חורגה טורקא־נובסקי) (עד 10.00)
9.05 (ב) סיפורו של תיק
9.05 (צ) מבתורדיו: ברבות הימים עם דוד כהן
10.05 (א) המסך עולה: „חור בכסף" מאת אפרים קי־שון
10.05 (ב) ממני מני
10.05 (צ) הלילה עם אורי כלע
11.15 (א) רסיטל
11.50 (ב) הנבוא בטיפול
11.50 (ב) אדום עתיק
11.53 (צ) שיחת חצות עם מידד שיף

תכניות קבועות

5.55 (א, ב) מה טובו אהליך יעקב
6.05 (א, ב) התעמלות בוקר
6.05 (צ) צלילי בוקר
6.15 (א, ב) שעה מוסיקלית
6.59 (א, ב) רגע של עברית
7.25 (א, ב) זמר זמר לך
7.55 (א, ב) אור ירוק
8.10 (ב) בוקר טוב
8.30 (צ) דיש עם שיר
8.55 (ב) בעקבות החדשות
10.05 (ב) כאן בבית
11.00 (ב) עברית לעם
11.05 (צ) חמים וטעים
11.15 (א) שידורים לתלמידים
11.35 (א) שיר תזכון
12.05 (ב) במקצב יומי
12.15 (א) שידורים לתלמידים
12.30 (ב) תן חיוך
1.25 (ב) שירים משלנו
2.10 (א) לאם ולילד
2.30 (צ) חידון
3.05 (א) רדיודע
3.53 (ב) הדרן
4.05 (א, ב) רגע של עברית
4.30 (ב) חידון בהמשכים
5.40 (צ) פזמונים לכולכם
6.45 (ב) היום בספורט
6.55 (א) לחקלאי
7.00 (ב) עברית לעם
7.05 (ה) נעימה וזמר
00.05 (א) רגע של שיר
00.30 (צ) ציפורי לילה
01.05 (ב) עד אור הבוקר
02.05 (א, ב) עד אור הבוקר
05.05 (א, ב) עד אור הבוקר
03.05 (צ) פזמונים אל תוך השחר
05.05 (א, ב) עד אור הבוקר

בטלוויזיה

5.30 חדשות
5.32 חבורת בריידי
6.00 אות־אות־אות
6.30 חדשות
6.32 סרט דוקומנטרי „מדבר סהרה"
7.30 חדשות ויומן השבוע (ערבית)
8.00 עלם תעל־מה — שבו־עון לנוער
8.30 מבט לחדשות
9.00 משימה בלתי אפשרית
9.50 „המלכה אליזבט". פרק 3: „צל בשמש". בתפ־קיד הראשי גלנדה ג'קסון (אליזבט)
11.20 פסוקו של יום וחדשות

טלוויזיה לימודית
10.00 אנגלית ט' ● 10.20 טבע ד' — הדם ● 10.45 שיפור בצרפתית ● 11.05 אלגברה ט' ● 11.25 גיאו־מטריה ה' — קווים ומצולעים ● 12.00 אנגלית י' ● 12.20 ייעוץ והכוון ח' — קוצים ו־פרחים ● 1.00 סרטוט ט' — גודל אמיתי של קטע ● 1.40 שח־מט ● 4.00 בתיה עוזיאל מכינה הפצ־צני משפטריות ריקות ● 4.12 שח־מט ● 4.31 אחת שתיים שלוש — סרט מצויר על תולדות ה־חשבון ● 4.42 צבעים ב' ● 4.56 ב'יהד' — על נערה מתב־גרת השואפת לחיות בעיר הגדולה.

רופאים

תל־אביב המרכז
ד"ר סגל, רח' בלוך 12, טל' 247860.
ד"ר הר־אבן, אפשטיין 6, טל' 443281.
מד"א: במד"א — טל' 164333 נמצא רופא תורן בין השעות 8 בערב עד 7 בבוקר, העורך ביקורי בית גם לחברי קופ"ח.

קופ"ח „מכבי"
תורנות לילה, מד"א
תל־אביב: טל' 101.
אשדוד: טל' 22222.
נתניה: טל' 4—2333.
לוד: טל' 962133.
בת־ים: טל' 863333.
פתח־תקוה: טל' 912333.
חולון: טל' 843133.
רחובות: טל' 951333.
ראשל"צ: טל' 942333.
הרצליה: מד"א, טל' 981333.
גוש־דן: מד"א, טל. 781111.

קופ"ח „מרכזית"
תל־אביב: מד"א, טל' 101.
גוש־דן: מד"א, טל' 781111.
בת־ים: מד"א, טל' 863333.
חולון: מד"א, טל' 843133.

קופ"ח „לאומית"
תורנות לילה בכל סניפי מגן דוד אדום ברחבי המדינה.

קופ"ח „אסף"
תורנות לילה, מד"א
תל־אביב: טל' 101.
גוש־דן: טל' 781111.
בת־ים: טל' 863333.
חולון: טל' 843133.

קופ"ח „עממית" (מיסודה של הדסה)
בכל סניפי הבחירה החופשית: החברים רשאים לפנות גם מחוץ לשעות הקבלה לרופא המשפחה.

ירושלים והדרום
קופ"ח „מכבי"
שרות לילה מד"א, 523133.
שירות אמבולנסים ומקרים דחופים, טל' 101, בין השעות 8 בערב עד 7 בערב.

קופ"ח „עממית" (מיסודה של הדסה)
שירות רפואי לילה מ־8 בערב עד 7 בבוקר, מד"א טל' 523133.

קופ"ח „מרכזית"
שירות רפואי לילה מ־8 בערב עד 7 בבוקר, מד"א, טל' 523133.

חיפה והצפון
ד"ר פרידמן (כללי וילדים), רח' הלל 43, טל' 24922.
רופא תורן כללי (ילדים) טלפון 254530.
מד"א: טלפון 101, משעה ... בערב עד 7 בבוקר.

קופ"ח „מכבי"
חיפה: מד"א, טל' 101.
צפת: מד"א, טל' 101.

קופ"ח „מרכזית"
חיפה: ד"ר עטאללה, טל' 54096.
קריות: טקסי ביאליק, 711515, 713232.

קופ"ח „אסף"
רופא תורן כללי וילדים 254530.

בתי־מרקחת

ירושלים: מאיר, רח' יפו 44, טל' 233592; אל סוזי, רח' חאן אלזית, טל' 82040;
תל־אביב: בוגרשוב, רח' בוגרשוב 60, טל' 223889; כבר המדינה, רח' ה' באייר 48, טל' 258046;
חיפה: עליה, רח' עליה 44, טל' 522062;
רמת גן ובני ברק: נגבה, רח' נגבה 38, 743159.
חולון ובת־ים: נאות רחל, רח' אילת 36, חולון.
נתניה: נתניה, רח' הרצל 11, טל' 22842.
פתח־תקוה: פישביין, רח' חפץ חיים 6, טל' 911541.
הרצליה: בריאות, רח' סוקולוב 65, הרצליה.

בתי חולים תורניים
ירושלים: הדסה (כירורגית מוח, א.א.ג., ילדים, עיניים). שערי צדק (פנימית, נשים, כירורגית).
תל־אביב: הדסה (פנימית, כירורגית).
חיפה: רמב"ם.

רכבת

מירושלים
● לתל אביב — 07.52, 10.52, 15.06, 16.55.
● לחיפה — 07.14, 16.55.
● לבאר שבע ודימונה — 07.16, 07.52.

מתל־אביב
● לירושלים — 07.17, 10.06, 15.06, 18.00.
● לחיפה — 06.10, 06.39*, 08.02*, 08.35, 09.55*, 11.27*, 13.03*, 13.48*, 14.30, 15.35*, 17.05*, 17.55, 19.20*.
● לנהריה — 08.02*, 15.35*
● לבאר־שבע — 06.33, 09.02, 16.08.
● לדימונה: 09.02, 16.08.

מחיפה
● לתל־אביב — 05.00, 06.30*, 07.10*, 08.57, 10.25, 11.40*, 12.33, 13.26*, 15.26*, 16.11*, 17.16*, 18.10, 20.30.
● לירושלים — 06.48, 16.30.
● לבאר־שבע ודימונה — 06.48.
● לנהריה — 06.28, 09.14*, 16.46.

מנהריה
● לחיפה — 05.36, 07.50, 10.35, 18.01.
● לתל־אביב — 05.36, 07.50, 10.35.
● לירושלים, באר־שבע ודימונה — 05.36.

מדימונה
● לתל־אביב — 06.18, 12.24.
● לירושלים — 06.18.
● לחיפה — 06.18.

מבאר־שבע
● לתל־אביב — 06.47, 09.28, 12.54.
● לירושלים — 06.47.
● לחיפה — 06.47.

* רכבת מהירה

הליכוד — תנועת החרות
הדור הצעיר
צעירי ירושלים
הרוצים בפעילות פוליטית במסגרת תנועת החרות
עתה הזמן!
כנס ראשון לאחר המלחמה
ייערך מחר
יום שני, 29.4.74, בשעה 9.00 בערב
בבית הדר, רח' מזיא 2, ירושלים.

העולם כולו חיכה למלגזה טובה

כמו זאת: Yale GP 20-32

אנו שמחים להציג בפניך את המלגזות הקומפקטיות החדשות של YALE, בנזין וגז,
אשר תוכננו לפתור את בעיות ההעמסה בעולם, של 2000 ו־3200 ליברות.
עם צמיגי אויר או צמיגים מלאים. מועד אספקה תוך 30 יום.

מפיצים בלעדיים
מכשירי תנועה בע"מ
תל אביב, דרך פתח־תקוה 74, טלפון 36115 • חיפה, דרך העצמאות 104, טל. 524475

מעריב הספורט

דניס לאו הוריד את ה„יונייטד"
ליגה אנגלית עמ' 30

בית"ר י-ם גברה על מכבי ר"ג
ליגה בכדורסל עמ' 33

רמת-גן הפסידה עוד נקודה
ליגות א' עמ' 34

630 דקות מפרידות בין מכבי נתניה [4 משחקי בית, 3 חוץ] לתואר

ההחטאה של צ'רבינקה

● כך הוחמצה ההזדמנות הגדולה של הפועל ת"א ל-זכות בנקודה אחת במשחקה עם המובילה מנתניה. היה זה בדקה ה-78 למשחק, אחרי שנתניה הובילה כבר 1–0, כאשר כדור גבוה נשלח לעבר רחבת נתניה. השוער שיינפלד נכשל ב-יציאה והכדור נחת לרגליו של התל-אביבי דני צ'רבי-נקה (מימין). בעיטתו מ-5 מטרים לא היתה מוצלחת והעלתה את חמתו של חברו לקבוצה, „שייקה" פיינגבוים, שאף בחמת זעם לעבר צ'רבינקה, והחווה אל ה-קרקע (משמאל).
(צילם: א. קוסין)

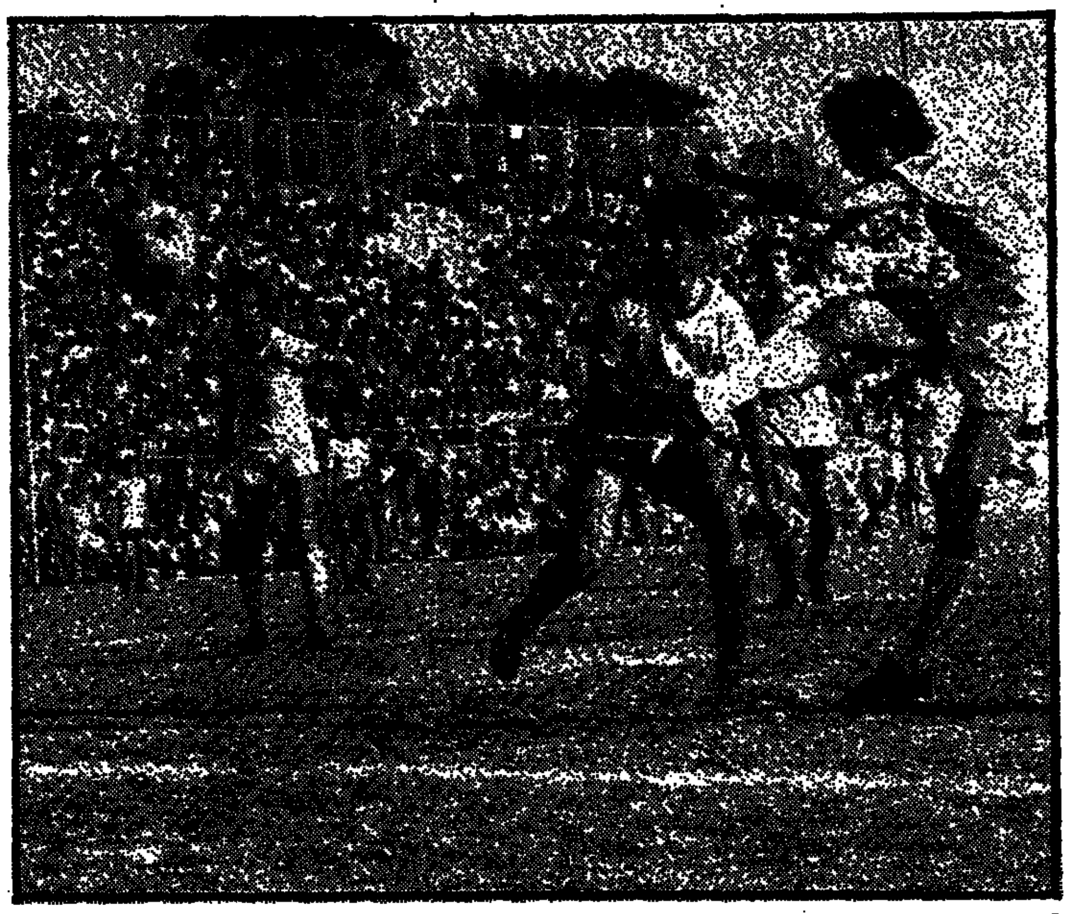

ליגה לאומית

...בי נתניה — הפועל ת"א	1—0	(0—0)
...בי ת"א — הפועל י-ם	4—0	(1—0)
...ר י-ם — הפועל פ"ת	1—0	(1—0)
...סבא — מכבי חיפה	3—1	(0—1)
...בי יפו — הפועל חדרה	2—2	(1—1)
...על ב"ש — מכבי פ"ת	5—0	(3—0)
...על חיפה — בית"ר ת"א	1—1	(0—0)
...יהודה — הכח ר"ג	0—0	

מאת **ישראל רוזנבלט**

...מחזור המשחקים שנערך השבת, היה רב-שע... (22), אבל הרסט הוא שפקד את הרשתות, היתה ...שפעה קלה בלבד על המתרחש בטבלת הליגה ...מית בכדורגל. עיקר הזעזועים פקדו את התח... ...בעוד שבפיסגה נשמר ה„סטטוס קוו".

...בעוד שמכבי ת"א השיגה נצחון רב-שערים ...על הפועל ירושלים, הרי שהמובילה, מכבי ..., נזקקה למאמץ רב (וגם לשמץ של מזל) ...הכניע את הפועל ת"א 1—0. אין ספק שנת... ...ברה השבת את אחת המשוכות הגבוהות ב... ...שנותרו לה בדרך לאליפות, ולזכותה יאמר ...עשתה זאת בהרכב חסר.

...הפסד השני ברצוף של הפועל ת"א (אחרי ...ד הסכמי לכפ"ס), השקיע את ספינת אלופת ...ד במקום ה-15 בטבלה, כשהיא מפגרת ב... ...אחרי שתי הקבוצות המקדימות אותה.

...אלופה, הכח-מכבי ר"ג זכתה בנקודת ליגה ...כאשר סיימה בתיקו-אפס עם בני-יהודה, ...הפועל חדרה זכתה בנקודה מצוינת, בתיקו ...עם מכבי יפו.

...בזכות הנקודה של יפו, הספיק לבית"ר ירוש... ...להתקדם עד למקום הרביעי בטבלה, ב... ...נצחון (1—0) על הפועל פ"ת. מבקיע שער ...שלום אביטן, היה גם כובש שני שער... ...על פ"ת, בסבוב הראשון...

...ת הנצחון הגבוה של המחזור, רשמה הפועל ...בע, שם כיכב אפרים צבי, שהבקיע שלושה... ...הגדול של בירת-הנגב על מכבי פ"ת, 5—0 1 ...פועל חיפה ובית"ר ת"א נפגשו בקרית-חיים, ...ביניהן את הנקודות, ושמרו גם על אותו ...בטבלה.

...אזות מעניינות חלו בדירוג „מלך השערים". ...ולסנו להוסיף לישראל פגל את שני השערים ...במשחק עם הפועל ת"א, שהרי אין להעניש ...על משחק שהופסק באשמת יריבתה, וגם ...1 דקות לפני הסיום. הדירוג:

...ל	11	12. בן-רובים	6	
...ן	10	—. נעמה	6	
...מי	9	—. סלימן	6	
...נה	9	—. רובינשטיין	6	
...עור	9	16. אביטן	5	
יחזקאל	9	—. אנגלנדר	5	
...יוסי	8	—. ברד	5	
מכנס	7	—. מרצ'ינסקי	5	
...נבוים	7	—. צלניקר	5	
צבי	7	—. שהרבני	5	
...ייג	7	—. שווייצר	5	

...פרים צבי, חלוץ הפועל באר-שבע, שכבש ...שער אחד בגיחות-ראש, מנהל עתה מאבק ...צמוד עם משה אגמי, ל... ...כיבוש תואר „ראש פז". ...כל אחד מהשניים הבקיע ...שערים. גם המקום השלישי נחלק בין ...— בני אלון ועודד מכנס, שכל אחד מהם ...שערים. 13 שחקנים כבשו 2 שערים.

פז

...מאל רוזנטל, מוביל בראש, בתחרות ה„כדו... ...מצטיין", עם 137 נקודות. במקום השני צע... ...ודיו מנחם בלו ועלי עותמן — 134. 4) מוס... — 132. 5) סורינוב — 131. 6—8) לב, ...שיינפלד — 130. 9—11) ליאון, שום, תא... — 126 נקודות.

...משחקי השבת הבאה (מחזור 24): מכבי ... — הפועל חיפה; מכבי חיפה — הפועל ...הפועל חדרה — מכבי ת"א; הכח — באר... ...בית"ר ת"א — כפ"ס; מכבי פ"ת — בני... ...מכבי יפו — הפועל פ"ת; הפועל ירוש... ...בית"ר ירושלים.

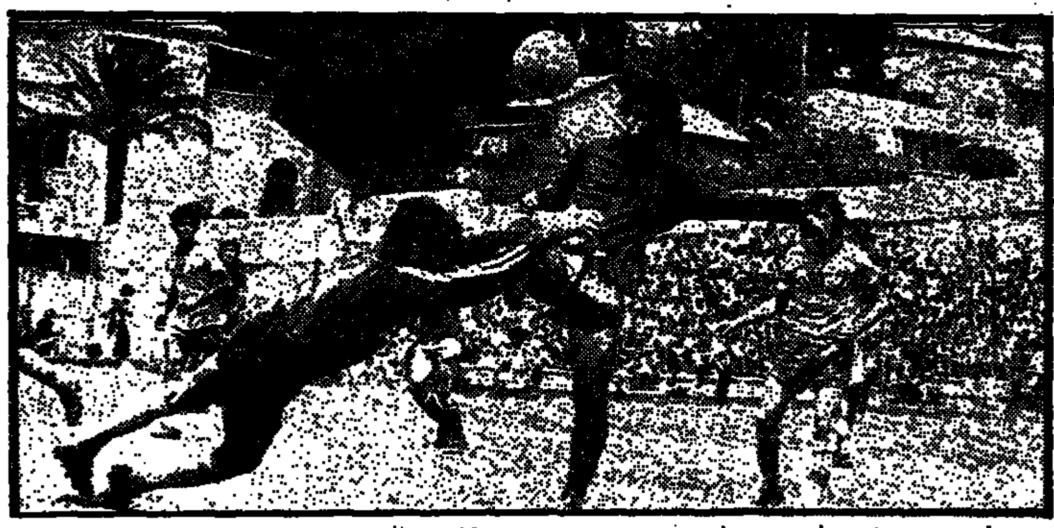

● הלוך הבה, משה יתאל, ששער שלו במשחק עם בני-יהודה נפסל, נראה כאן בהתנגשות מול שוער בני-יהודה יעקב רוזיק.
(צילם: א. דיסקינד)

הצעה לאפשר העברת שחקנים בסיום העונה

חבר הוועדה המקצועית של ההתאחדות לכדורגל, מר חיים לייבוביץ יעלה היום, בישיבת הוועדה, הצעה לפיה מותר יהיה להעביר שחקנים בכל הליגות בתום עונת המשחקים הנוכחית.

נראה כי הוועדה המקצועית תקבל הצעה זו ובשלב זה לא נראה כי גם ההתאחדות לכדורגל תתנגד לה. אחת ה-סיבות: אגודות חתומות על חוזים עם שחקנים מבוגרים יחסית, והן מבקשות לחדש את פני הקבוצה.

הוועדה המקצועית אף ת-קיים היום את הגרלת הבי-תיות של משחקי חצי-הגמר

ולא כן הנמנע כי תחליט על קיום משחקי גביע המ-דינה נפרדים לקבוצות ליגה ג' ו-ד'.

✱ אמש בליגה הארצית בכדורסל: אליצור ת"א — מכבי ירושלים 72—43 (36—20). ברנר (21) וכהן-מינץ (15) הירבו לקלוע לת"א; אברהם הופמן (18) לירושלים.
מכבי רחובות — אליצור פ"ת 77—59 (34—28).

נקבעו תאריכי הנבחרת בארה"ב

תאריכי המשחקים של נב-חרת ישראל בכדורגל במסעה השנה בארה"ב כבר נקבעו — על כך מסר נציג ההתאח-דות האמריקאית, שלום בוד-נר הנמצא עתה בארץ.

הנבחרת תופיע ב-22 ו-27 בספטמבר, 3 ו-6 באוקטובר. יריבי הנבחרת עדיין לא נק-בעו.

איסור ביתיות להפועל טייבה עד סוף העונה

קבוצת הפועל טייבה מ-ליגה ב' לא תשחק עד תום עונת המשחקים במגרשה הביתי והאלץ לחפש לעצ-מה מגרש ביתי אחר.
הפועל טייבה נאלצת לנ-דוד למגרש משחקים אחר ב-עקבות החלטת המשטרה לס-גור את מגרשה, בעקבות ה-התפרעויות שאירעו השנה במגרשה. ההתפרעות האחר-נה אירעה במשחק עם קבוצת הפועל גבעת-אולגה.

ה-11 של השבת

se

שוער
י. סורינוב (בית"ר ירושלים)

הגנה
א. גינדין (הפועל חיפה)
י. חגיג' (מכבי נתניה)
א. לב (בית"ר ת"א)
מ. בלו (מכבי תל-אביב)

קישור
ג. איינשטיין (הפועל כפר-סבא)
ד. אליהו (הפועל באר-שבע)
ג. רוזנדורן (הפועל פתח-תקוה)

התקפה
ש. אביטן (בית"ר ירושלים)
א. צבי (הפועל באר-שבע)
ש. שורץ (הפועל חדרה)

שלושה אמריקנים ב„נבחרת הליגה" הבלגית בכדורסל

אבישר ביקש שחרור מהסגל

„נבחרת הליגה" בכדור-סל של ישראל ובלגיה יפ-גשו השבוע בסידרה של ש-לוש תחרויות, שהראשונה שבהן תתקיים מחר בערב (8.30) ב„היכל הספורט" ביד-אליהו.

נבחרת הליגה הבלגית, ב-הרכב של 11 כדורסלנים, ה-גיעה אמש לארץ ותקיים ה-ערב אימון ראשון, בהדרכת המאמן רנה מול.

בהרכב הבלגים — שלושה כדורסלנים אמריקנים: ג'ון רייבוק מקבוצת „וילורד", ארט וייט („סטאנדרד" ליר-אר), וריק איטון („סאבשייד" אלוסט). בהרכב גם בלגים ותיקים ומוכרים לקהל היש-ראלי, כמו ווילי סטבנירס ו-אטיין בארטס.

● הישראלים במתנה

נבחרת ישראל קיימה אתמ-מול שני אימונים במכון וינ-גייט בהדרכת המאמן אברהם תמה.

באימונים לא שותפו אריק מנקין (פצוע ברגלו) ואיתמר מרזל.

כדורסלן מכבי ת"א שמואל אבישר ביקש לשחררו מה-סגל, לאחר שהתקבל במקום עבודה חדש.

אורוגואי כשלה גם בסידני — 2:0

נבחרת הכדורגל של אוסטרליה גברה אתמול, בסידני, על אורוגואי 2—0, במשחק גס ונוקשה, עד שהשופט היה זה שאיים על השחקנים לעזוב את המגרש... 24 שעות קודם לכן נפרדו שתי הנבחרות במלבורן ב-0—0.

שתי הנבחרות מופיעות בין ה-16 בטורניר הגמר בגביע העולמי, שייערך הקיץ בגר-מניה.

את השערים אתמול הבקיעו ריי באריקי (58) ופיטר אולר-סון (87). בדקה ה-75, לאחר שהשופט הגזיר שחקן אורוג-ואי, הפסיקו האורוגואים את המשחק במחאה. או אז איים השופט לעזוב את המגרש. ה-אורוגואים מחו על כך, ש-יריביהם היכו אותם במהלך המשחק. „השופט לא איפשר לנו להגיב"...

● כך, כשהוא שרוע על גבו, ספג חיים לוין, שוער הפועל ירושלים, את השער השלישי מרגלי אורי בלייאן, כדורגלן מכבי ת"א.
(צילם: א. קוסין)

»»» 25 שנה ללוח מעריב «««

2 מכוניות פיאט
(כולל מסים)
פרסים ב-55 אלף ל"י
למפרסמים ב- לוח מעריב
★
מסור השבוע את מודעתך ל„לוח מעריב"
והשתתף במבצע הפרסים הגדול במלאת 25 שנה ל-לוח מעריב
● בכל יום זוכה מוסר מודעה אחד ב„לוח מעריב" ב-100 ל"י;
● בכל יום שישי זוכים 5 מוסרי מודעות ב-100 ל"י כל אחד.
● כל מוסרי המודעות ל„לוח מעריב" משתת-פים בהגרלת הפרסים הגדולים:
2 מכוניות „פיאט"
„פיאט 126" ו„פיאט 128"
ראה עמוד 17 ו-38
פרסים בלוח מעריב • מעריב • פרסים בלוח מעריב • פרסים בלוח

...שון בטיב ובצבע

...בלת הליגה הלאומית בכדורגל (לאחר 23 מחזורים)

...נתניה	12	8	3	25—10	32
...תל-אביב	10	9	4	30—12	29
...כפר סבא	10	9	4	26—15	29
...ירושלים	9	9	5	19—17	27
...יפו	6	14	3	23—17	26
...פתח תקוה	8	9	6	24—18	25
...תל-אביב	9	7	7	24—23	25
...חיפה	9	7	7	24—31	25
...יהודה	4	14	5	13—15	22
...פתח תקוה	5	12	6	16—25	22
...באר-שבע	5	11	7	22—19	31
...חדרה	3	13	7	15—23	19
...מכבי ר"ג	4	10	9	19—28	18
...ירושלים	3	12	8	13—22	18
...תל-אביב	4	9	10	14—19	17
...חיפה	4	5	14	19—32	13

...גולף" עיצוב וריהוט
והיטי פלסטיק צבעוניים לכל מטרה

הכדוה מן הסיל

هكذا من الأصل

מעריב לספורטאים מעריב לספורטאים

מופת אנגלי

תגובות

מאת ג. בן־אברהם

ההתעניינות של חובבי הכדורגל במשחקי הליגה, היא „התענינות לאומית". כלומר, ההתעניינות המצטמצמת והמתרכזת, בכל מדינה ומדינה, בקרב האוהדים של אותה מדינה. פרט לליגה אחת — הליגה האנגלית. כאן ההתעניינות היא מבט — בין־לאומית. היא פורצת תחומים וגבולות ומקיפה את אוהדי הכדורגל בעולם כולו. כולל האוהדים שלנו. בעצם, הרי זו אפילו יותר מהתעניינות סתם. אכן, היחס כלפי הליגה האנגלית הוא יחס של הערכה. והערצה, שמטבע הדברים מוליד גם יחס של קנאה.

כמה וכמה סיבות לתופעה זו. כמו, למשל, הרמה המסוצעת והבטוחה הגוררת מאבק פתוח לחלוטין בין כל הקבוצות, ועושה את הליגה למאבק שהכל אפשרי בו (והתהפוכות של עונה זו הרי עדיין „טריות" בזכרוננו...) ; וישנו גם היחס הקשר, התת־הכרתי אולי, של „בנים אל אבא". וישנן, בוודאי, סיבות נוספות.

אך, אם נרד ליסודות ולשורשים של המיוחד בליגה האנגלית, אם נחפש את אותו „משהו" שאין כמותו בגיע — לנקודה המסגרת של ליגה זו. נגיע לסדר ולמשמעת שביסוד הליגה האנגלית, שלגביהן אין פשרות ואין סטיות.

ובאה פרשת ניוקאסל והעמידה אותנו מחדש על עקרון ברזל זה.

במגרשים ישראליים לא קרה שום דבר נורא באותו משחק בין ניוקאסל ונוטינגהם. שערים לא נעקרו, שופטים לא הוכו, מכוניות לא נרגמו. „בסך הכל" פרץ קהל למגרש והפריע למהלך המשחק. העונש: איסור ביתית על הקבוצה הבאה במשך עונה שלמה. האם מעלים אתם במחשבתכם איזה עונש הוא זה, ספורטיבי וכספי, לניוקאסל ?

מי שהתרגל לחשוב ש„לא נורא" אם מקלים ומזלזלים בעניני משמעת בוודאי מצייר לעצמו את מנהלי הכדורגל האנגלי כאנשים אכזריים. אבל מי שמבין, כי לא יתכנו חיים ספורטיביים ללא משמעת ברזל, ומי שמבין יבין אותה החלטה. יבין, כי רק בזכות הקפדה זו והתמורה זו הפך הכדורגל האנגלי לסמל, למופת ולנערץ. בעולם כולו.

אנחנו מדברים על אנגליה וחושבים — על ישראל.

אכן, צריך וטוב שיהיה האדם רחום וחנון. אבל לא בספורט. כי, בספורט אין כל הצדקה שבעולם להפרת משמעת ולהתפרצויות, ומשום כך אין מקום להקלות ולרחמים כלפי מפירי משמעת ומתפרעים.

נרצה מאד שנתחיל ללכת בדרכי הליגה האנגלית — לפחות בענין זה...

אחרי 37 שנים — ובשערוריה — ירדה ה„יונייטד" לליגה ב'

מנצ'סטר יונייטד נפרדה אתמול מן הליגה האנגלית הראשונה בכדורגל לאחר 37 שנים שבהן שיחקה, זכתה בתארי אליפות וייצגה בכבוד את הכדורגל האנגלי הטוב. הפרידה מן הליגה הראשונה היתה כאירוע מכוער, כאשר משחקה עם מנצ'סטר סיטי לא הגיע לסיומו.

5 דקות בו הזמן שנותר ל־34, שהועבר ל„סיטי" בתחילת העונה.

השער מרגלי הכדורגלן הסקוטי הוותיק לא השפיע למעשה על סיכוייה של „מנצ'סטר יונייטד" להישאר בליגה. סיכויים אלה חוסלו לאחר ש„בירמינגהאם" ניצחה את „נוריץ'" 2—1.

הדרבי של מנצ'סטר יקויים כנראה שנית, אבל ברור, כי „מנצ'סטר יונייטד" לא תוכל להישאר בליגה, אחרי הנצחונות שהשיגו יריבותיה במאבק התחתית — „ווסטהאם" ו„בירמינגהאם".

יחד עם „יונייטד" יורדות לליגה השניה „סאותהמפטון" ו„נוריץ'".

המחזה שנתגלה במשחק הדרבי במנצ'סטר ייזכר שנים רבות. הצופים הנרגשים ביקשו להפסיק את המשחק. המשטרה, שניסתה להתערב, כדי להרחיקם — לא הצליחה בכך. פניות ברמקול של האיש החזק של מועדון ה„יונייטד", סר מאט באזבי, לשעבר מנהל הקבוצה, לקהל לחזור ליציעים — לא נענו והמשחק הופסק.

למעשה, היו סימנים לתקלות שיהיו במשחק הזה עוד לפני שהחלה ההתמודדות, כי אשר המשטרה ביצעה בכניסות עשרות מעצרים. היה אפילו נסיון להצית את היציעים.

היו אלה מחזות דומים לאלה שאירעו במשחק רבע־הגמר בגביע, בין „ניוקאסל" ו„נוטינגהאם", בחודש שעבר. בעקבות אותן תקריות קויים משחק חוזר — אבל „ניוקאסל" נענשה בצורה דרמאטית בכך, שלא תוכל לקיים בשנה הבאה את משחקיה בבית.

● „לידס" ניצחה 1—0

„מנצ'סטר יונייטד" עלתה לליגה הראשונה ב־1936 ומאז זכתה חמש פעמים בתואר האליפות.

ליגה אנגלית

הליגה האנגלית * (לאחר 42 משחקים)

1.	לידס	31—66	62
2.	ליברפול	30—51	56
3.	דרבי	42—52	48
4.	איפסוויץ'	58—67	47
5.	ברנלי	53—56	46
6.	סטוק	42—53	44
7.	אברטון	48—50	44
8.	ק.פ. ריינג'רס	51—55	42
9.	וולבס	49—49	41
10.	ארסנל	50—48	41
11.	לסטר	41—48	40
12.	שפילד	49—44	40
13.	טוטנהאם	49—42	39
14.	ניוקאסל	46—49	38
15.	מנצ'סטר ס.	46—38	38
16.	קובנטרי	54—43	38
17.	צ'לסי	60—56	37
18.	ווסטהאם	60—55	37
19.	בירמינגהאם	64—52	37
20.	סאותהמפטון	68—47	36
21.	מנצ'. יונייטד	46—38	32
22.	נוריץ'	59—37	29

* לליברפול, סטוק, קווינס־פארק־ריינג'רס, ארסנל, לסטר, ניוקאסל, מנצ'סטר סיטי ונוריץ' — 41 משחקים. לטוטנהאם ומנצ'סטר יונייטד — 40 משחקים.

האלופה החדשה, „לידס", זכתה אתמול בנצחון 1—0 על „קווינס־פארק־ריינג'רס" בלונדון — וחתמה את העונה עם 62 נקודות. מנהלה, דון רווי, ציווה לשחקנים: „לכו, בלו ושמחו". את שער הנצחון האחרון בליגה הבקיע אלן קלארק, בדקה ה־57.

„ליברפול" סיימה בתיקו 2—2 עם „ווסטהאם", לאחר שפיגרה במהלך המשחק. יריבתה בשבת הבאה בגמר הגביע, קבוצת „ניוקאסל", סיימה ב־1—1 עם „ברנלי".

שאר התוצאות בליגה הראשונה היו: „סטוק" — „צ'לסי" 1—0 ; „קובנטרי" — „ארסנל" 3—3 ; „דרבי" — „וולבס" 0—2 ; „סאותהמפטון" — „אברטון" 0—3 ; „שפילד־יונייטד" — „איפסוויץ'" 1—0 ; „טוטנהאם" — „לסטר" 1—0.

בליגה הסקוטית זקוקה „סלטיק" לנקודה אחת בלבד, כדי לזכות בתואר האליפות, בפעם התשיעית ברציפות, אחר שסיימה אתמול בתיקו 1—1 עם „פאלקירק".

„ליסטר" הצטרפה ל„מידלסבורו" בעליה לליגה הראשונה, אחרי שנפרדה בתיקו 1—1 עם „ווסט ברומוויץ'". ב„דרבי־משפחתי", בין „מידלסברו" ל„פרסטון" ניצחה הראשונה 2—4 ושלחה את „פרסטון" לליגה ג'. המשפחתיות מתבטאת כאן בניהול הקבוצות — ג'ק צ'רלטון מנהל את „מידלסברו" ; בובי אחיו — את „פרסטון".

הקבוצה השלישית שתעלה לליגה הראשונה תיקבע ביום ו', במשחק בין „אוריינט" ל„אסטון־וילה". המשקיף מן הצד — „קארלייל", המועמדת לעליה.

✱ יאן קאלאגאן („ליברפול") נבחר כ„כדורגלן השנה" וקיבל פסלון כסף מיוחד.

שחיה

שני שיאי ילדים

שני שיאים לילדים נקבעו אתמול בתחרות פתיחת העונה בשחיה, שנערכה בבית קמה.

אלון הקר (בית קמה) שחה 200 מטר חתירה ב־2:15 דקות (שיא לגילאי 14) ויורם כוכבי (ב.ב.ע.) שחה 100 מטר פרפר ב־1:16.2 דקה (שיא לגילאי 12).

תוצאות בולטות אחרות בתחרות זו: דניאלה יוסטר — (ב.ב.ע.) — 2:26.3 דקות ב־200 מ' חתירה, רבקה דינברג (ב.מ.צ.) — 1:16.0 דקה ב־100 מ' פרפר ; ענה פרקש בת ה־12 מב.ב.ע. — 41.9 שניות ב־50 מ' פרפר ; זוהר וייס (בית קמה) — 1:07.3 דקה ב־100 מ' חתירה.

שזיפי רכשה כרטיס ל„סגל טהרן" ב־1500 מ'

אתלטיקה

הנה שזיפי, אלופת אביב בריצה 800 ו־1500 מטר, ניצחה אתמול לראשונה בתחרות רשמית 1500 מטר וקבעה 4:41.2 דקות — זמן שבאפשר לה להיכלל ב„סגל טהרן". זמן המינימום שהיה דרוש לה לשם כך היה 4:42 דקות.

שזיפי קבעה את הישגה בתחרות הזמנה במסגרת האליפות הבין כתתית של „הפועל" לגילאי 19 שנערכה במכון וינגייט.

כאתלטים המצטיינים בתחרות זו הוכרזו טיבי סאבו ממחוז הנגב ושלמה נצר מהפועל מחוז התיכון שקפצו 1.80 מטר; לאה בריגג (מחוז דן) שהדפה כדור ברזל ל־11.93 מטר וגלי טויב (חיפה) שרצה 400 מטר ב־1:00.7 דקה.

פירוט התוצאות: 100 מטר ערן וכסלר (דן) 11.2; 800 יאיר כרמי (מחוץ לתחרות), מעמק חפר 1:57.1; בתחרות ניצח שחר אילון (ירושלים) 2:02.0; 3000 — שלמה ברומט (תיכון) 9:10.2; 4x100 — מחוז הנגב 46.7; קפיצה לרוחק — צבי עמלי (תיכון) 6.82; הדיפת כדור ברזל — יאיר פקלר (יהודה) 14.69; פידו: — חיים אלזנר (תיכון) 53.35 ; מחוץ לתחרות קבע מרדכי עפרמן מעמק חפר 68.80 מטר. ● נערות: 100 מטר — אורית זליגר (דן) 12.5; 1500 — הדרה כהן בת ה־13 (התיכון) 4:58.9; בקפיצה לגובה ניצחה כמצופה אורית אברמוביץ ממחוז התיכון 1.65 מ'. ובמקום השני הופיעה אלופת ישראל בהתעמלות אורנה ברויאר (התיכון) — 1.60 מטר.

בקפיצה לרוחק ניצחה טובה פינק מתל־אביב — 5.45 ; 4x100 מטר — דן 49.1 שניות.

שיא־בוגרות באליפות מכבי לנוער באתלטיקה

מאת אורי ירדן

תוצאה טובה מן השיא הארצי לגילאי 14 (ברוך זיסר ממכבי חיפה הדף כדור ברזל ל־15.70 מ') ושיא מכבי לבוגרות (עידית טפרסון בת ה־15 ממכבי תל־אביב קפצה לגובה 1.55 מ') — נקבעו במהלך אליפות מכבי באתלטיקה לגילאי 14—16, שנערכה אתמול בחיפה לזכרו של האלוף קדמן כנן, שהיה אתלט במכבי חיפה.

נוסף להישגיהם של טפרסון וזיסר (שיא זה לא יוכר, מאחר שהכדור שקל 3,8 ק"ג, במקום 4 ק"ג), קבעו אתלטי מכבי מספר הישגים נאים. 5 מהם זכו ב־2 מדליות זהב.

בתחרות לגילאי 16 ניצחה כאיה קלה החיפאית ב־100 מ' (12,8 שניות) וברוחק (5,22 מ'). ארז איבי מתל־אביב ניצח ב־100 מ' (11,4) וב־300 מ' (38,9) ויהודה ויגדור מחיפה ניצח בכדור ברזל (14,82 מ') ובדיסקוס (36,69 מ').

בתחרות לגילאי 14 ניצח יצחק קריטורו מחיפה בדיסקוס (41,46 מ'), ההישג השני בטיבו בגיל זה בארץ) ובגובה (1,55 מ'). גילה הררי החיפאית ניצחה בגובה (1,50 מ') וברוחק (4,56 מ'). גם אירית גולדשיין מחיפה ניתרה לברוחק 4,56 מ'.

6 אתלטים קיבלו פסלונים על הצטיינותם באליפות. נוסף לעידית טפרסון, ברוך זיסר ו־איבי ארז, קיבלו פסלונים גם אריה גמליאל מתל־אביב, על נצחונו ב־800 מ' (2:04,9 ד') לפני דן פרידמן החיפאי 2:05,1 ד' (הוותיק יאיר פנסילס קבע מחוץ לתחרות 2:02,8 ד'); רחל פלם מחיפה, על הישגה ב־300 מ' (43,1 שניות), לפני אירית ברשן מתל־אביב (43,4) ; ואביר מושקס, בן 12 חוצי מחיפה, שניצח ב־60 מ' לגיל 14, ב־7,6 שניות.

✱ קליעה: קלעי הפועל פ"ת זכו אתמול בתחרות ארצית בקליעה ברובה אויר, שנערכה באילת, לזכרו של מוכי רוזנפלד ז"ל. כשצברו 1398 נקודות לפני הפועל חיפה 1387 והפועל אילת — 1368 נקודות. בבודדים היה ראשון מאיר זמולי (הפועל פ"ת) 362 נקודות, לפני הנרי הרשקוביץ מהפועל פ"ת 358 נקודות ואמיר זנתי מהפועל חיפה 356 נקודות.

בנצחון נוסף למעפילה הפועל קרית־אתא

מאת אילן שחורי

העולה החדשה בליגה הלאומית בכדורעף, הפועל קרית־אתא, ממשיכה להפתיע ולנצח. אמש גברה במשחק חוץ על הפועל הצור, לאחר מאבק עקשני 2—3 (11—15 15—3 15—15 11 8—15 15—7).

מנגד) ממשיכה הפועל המצפיל בשרשרת הפסדיה, ואתמול נוצחה על־ידי הפועל חניתה 2—3 (15—8 8—15 15—8 13—15 15—13 16—14).

כדורעף

הפועל העוגן גברה בביתה על הפועל עין־שמר 3—1 (15—8 15—11 15—8 15—1).

האלופה הפועל עין־המפרץ גברה על הפועל אילון בביתה 3—1. (15—11 15—10 15—15 5).

קבוצת הפועל בית־ין התאמצה קשות כדי לגבור אליצור ת"א בביתה, 3 (15—12 5—15 15—17 15 15—11).

פולק ניצח את פסטרנק

טניס־שולחן

מאת שמואל סדן

לאחר הריצה המפסידים במאבקים בינההם הצליח בליל שבת הדור פולק בן ה־15 מהפועל ת"א לזכות בנצחון ראשון על אלוף ישראל, פאול פסטרנק מהפועל פתח תקוה. פולק ניצח בשתי מערכות 21—13, — 21—17, אבל הפועל פ"ת ניצחה 5—1 בתחרות הליגה במנים שולחן.

בשחקים אחרים: מכבי הצפון תל־אביב — הפועל קרית נצרת 5—1; הפועל ראשל"צ — מכבי חיפה 5—2, הפועל חולון — מכבי תל־אביב 5—3.

● במשחק בין הטוענות לעליה לליגה הלאומית, בין מכבי זכרון יעקב וקרית ים ניצחה הראשונה 5—4. יצחק גרינברג ניצח ב־3 משחקים.

טניס

דרבש — אלוף

פאול דרבש מהפועל ת זכה אתמול באליפות יש אל לקשישים („סניורים" במניס, לאחר שגבר בג על צבי לוין מנהריה 6—5, 6—4. לוין היה א הכוש שנים — וקודם נטל את התואר מדרבש.

בחצי־הגמר גבר דרבש מרדכי פיינברג מימק"א ירושלים 6—3, 6—0 ולוין — משה עזורי מהפועל ת"א 6—1.

בתואר לזוגות זכו דו ולוין, לאחר שגברו על מערב־גרמנים ד"ר קרל ו ד"ר הרברט צימרמן 6—4.

באליפות לקשישים מעל 60 זכה בתואר גורבין מ עדון סביון, שגבר על אלכס גוטסמן מכועדון ה כל חיפה 6—2, 6—3.

כדוריד

✱ כדוריד: קבוצת הדוריד של מכבי ראשון ל זכתה בליל שבת בגביע לז של עמי לוין ז"ל, ידיד אג מכבי ראשון לציון, לאחר ניצחה בדרבי המקומי ל־800 צופים את הפועל רא לציון 21—16 (10—8).

✱ אופניים: עופר גליק בן ה־15 מהפועל נצרת־עלית הפתיע אתמול כשניצח במירוץ אופנים ל־67 ק"מ מבשמר השבעה דרך צומת אשדוד, צומת ראם, נחשון ורמלה — בזמן של 1:52.48 שעה. שניה אחת אחריו הגיע חברו לאגודה צבי יוסיפוביץ אף הוא בן 15. שלישי — ירון גיגי 1:53.18 שעה.

מסחרית "פיאט 238" היחידה עם

5+7

7 נוסעים בשתי הקבינות

5 נוסעים בארגז האחורי

במחיר הזדמנותי

לתקופה מוגבלת-לפי אישור הנהלת המכס

24,450.- ל"י

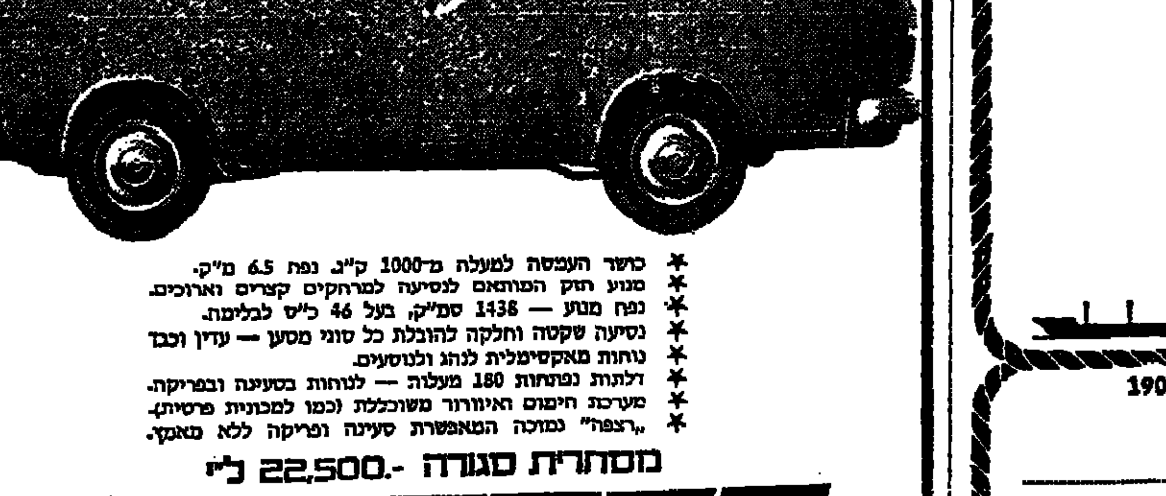

✱ כושר העמסה למעלה מ־1000 ק"ג. נפח 6.5 מ"ק.
✱ מנוע חזק המותאם לנסיעה למרחקים קצרים וארוכים.
✱ נפח מנוע — 1438 סמ"ק, בעל 46 כ"ס לבלימה.
✱ נסיעה שקטה וחלקה להובלת כל סוגי מטען — עדין וכבד
✱ נוחות מאקסימלית לנהג ולנוסעים.
✱ דלתות נפתחות 180 מעלה — לנוחות בטעינה ובפריקה.
✱ מערכת חימום ואיוורור משוכללת (כמו למכוניות פרטית).
✱ „רצפה" נמוכה המאפשרת טעינה ופריקה ללא מאמץ.

מסחרית סגורה 22,500.- ל"י

FIAT 238

מקיבוץ שמיר בגליל העליון

מזון מלכות איילת

קח כפית אחת ליום, במשך 3 שבועות

מזון מלכות ROYAL JELLY ותרגיש

להשיג: במעדניות, בתי־מרקחת רשתות השיווק ובשקם

הרשות לחינוך והכשרה ימיים מודיעה על פתיחת

קורס לקציני מכונה

מתקבלים משוחררי צה"ל בעלי בריאות תקינה, בוגרי בתי"ס מקצועיים 4 שנתיים ותלת שנתיים (למעט חניכות), בעלי תעודה טובה במגמות המתכת. כן מתקבלים בוגרי בתי"ס תיכוניים שיוכשרו למקצועות המתכת לפני כניסתם לקורס.

למהנדסי מכונה והנדסאי מכונה מסלולים מקוצרים.

לפרטים נוספים פנה למשרדינו:
בתל־אביב: במשרדי החבל הימי לישראל, רחוב אחד העם 15, בימי ב' בין השעות 09.00—13.00.
בחיפה: רחוב נתן (קייזרמן) 11, ליד כיכר פריז בימי א'—ה' בין השעות 08.00—14.00.
לנוחיותך תוכל גם לשלוח הספח המצורף.

היה קצין בצי הסוחר!

לכבוד הרשות לחינוך והכשרה ימיים — ת.ד. 1909 חיפה 31000

הנני מעונין בפרטים נוספים על קורס קציני המכונה.

שמי.......... כתובתי..........
השכלתי.......... גילי..........
תאריך.......... חתימה..........

מע' אפר.

צופים בוגרי שבט רמת־גן!

במלאת 30 שנה לשבט, מוזמנים לבוא ולהתרענן במפגש נוסטלגיה כל הבוגרים יוצאי השכבות דלהלן: מודיעין, אלמגור, שגיא, כשגב, ערה, הנשיא, גולן, גלעד, עין גדי, ערבה, ארבל, יודפת, כרום, כנרת, צניין, יטבתה, צבעון, חרמון, לכיש, תבור, קרות, כרמל, ירדן, גליל, מצדה, אילה, נגב, אלונים, בצים, כעפילים, בר כוכבא, דבורה הנביאה.

המפגש יתקיים בכפר המכביה ביום ששי 24.5.74 בשעה 20.00. דמי ההשתתפות לכיסוי ההוצאות — 15 ל"י למשתתף.

גזור ושלח

אני מאשר השתתפותי בכנס וכצרף בזה המחאה ע"ס.......... לפקודת צופי רמת־גן רעיזה היובל, רח' המעגל 15א' רמת־גן.

השם: ....
הכתובת: ....
השכבה: ....

הליגה הלאומית

„מסדר הפצועים" מדאיג את מכבי נתניה

מאת א. טבק

קבוצת מכבי נתניה הטוענת לכתר האליפות העונה נמצאת מאתמול במצב קשה, המסכן את מקומה בראשות טבלת הליגה הלאומית, בעקבות סידרת פציעות של שחקניה, שמספרם הגיע לחמישה. אתמול התברר, כי אלברט גזל — איש מרכז השדה והכוח המניע של הקבוצה — לא ישחק עד תום עונת המשחקים לאחר שרגלו השמאלית הושמה אתמול בגבס כתוצאה מהתנגשות עם שחקן הפועל ת"א, מורדכוביץ. קיים חשש לקרע ברצועת המיניסקוס של גזל ואם אמנם כך — ייאלץ השחקן לעבור ניתוח.

גם שחקן ההגנה של מכבי נתניה, חיים בר, נזקק אתמול לשבעה תפרים מעל עינו הימנית כתוצאה מהתנגשות עם יהושע פיינגבוים.

לגבי הקיצוני הצעיר של נתניה צבי שיינפלד קיים חשש למיניסקוס וגם המגן זוהר סלומון לא שיחק אתמול בגלל פציעה, בעוד שהחלוץ־מגן ג'ורג' בורבה לא הורכב אתמול ברגע האחרון לאחר שבבדיקה לפני תחילת המשחק התעלף השחקן מכאבים ורק לאחר מספר דקות הצליח להתאושש. קיים ספק רב אם פציעתו במספעה תאפשר לו לשחק בשבת הקרובה.

חור ברשת

● בהפועל: „רק הלוחמים ישחקו"

יריבתה של קבוצת מכבי נתניה אתמול, קבוצת הפועל ת"א, נמצאת אף היא בהתלבטות קשה נוכח מצבה המביך בתחתית הטבלה. ביום חמישי קיימה הנהלת האגודה פגישה עם השחקנים בה הובהר, כי רק לשחקנים לוחמים יהיה מקום בהרכב הקבוצה. כתוצאה משיחה זו לא הורכב אתמול עמי אדמוני בהרכב הפותח.

כדי ליצור אווירה טובה הוזמנו אתמול השחקנים לארוחת צהרים במסעדה מפוארת. למרות ההפסד מצאה ההנהלה לנכון לבשר לשחקנים, כי היא מרוצה מצורת משחקה ואם השחקנים יתמידו בדרך זו — אין ספק, שהקבוצה לא תאלץ להתמודד חקיץ במבחנים כדי להישאר בליגה הלאומית.

● ...והמאמן גיים — יוחלף

יחד עם זאת נמלה בלב הנהלת הפועל ת"א ההחלטה למצוא תחליף למאמן האנגלי הרי גיים — לעונת המשחקים הבאה. בשלב ראשון הוחל באיסוף חומר על התנהגות המאמן, שאינה תואמת את סעיפי החוזה עמו. בין היתר התברר, כי במשחק הגביע לפני שבועיים עם הפועל חיפה, עזב המאמן את המגרש כאשר הפועל חיפה הבקיעה את שער־הנצחון בהארכה.

נראה, כי שני הצדדים — המאמן והנהלת הקבוצה — מנהלים ביניהם „מלחמת התשה". המאמן האנגלי מוכן כנראה לעזוב תמורת פיצוי כספי נאות — בעוד הפועל ת"א תנסה להקטין פיצוי זה ככל שניתן.

● פרנקו חזר — ויוענש

לא שפר מזלו של שחקן הפועל ת"א, חיים פרנקו, שמזה שלושה שבועות הוא ממתין למכתב מפיפ"א, על ביטול הסגרו הבינלאומי. בסוף השבוע נערכה שיחה עם מזכירות פיפ"א ואז התברר, כי מכתבו של פרנקו על ביטול הסגרו... כלל לא הגיע לפיפ"א. פרנקו הורשה לשחק בשבת. — אך לרוע מזלו „רכש" אתמול כרטיס־צהוב רביעי — והוא ייאלץ להעדר עתה מהמשחקים, למשך שבועיים.

● שופטי הנוער לא דיווחו

בקבוצת מכבי ת"א השמחה רבה. לאחר תקופת־בצורת בהבקעת שערים — השיגה הקבוצה ארבעה שערים והשחקנים מתחילים להאמין, כי עלו על דרך המלך. מאושר מכולם היה אתמול דווקא שחקן ההגנה הצעיר אלון קפלן. מתברר, כי קפלן המשחק לסירוגין בקבוצת הנוער של הקבוצה ובקבוצה הבוגרת — זכה כבר לפחות ל־4 צהובים במשחקיו בקבוצת הנוער. קבוצת מכבי ת"א חששה תחילה לכלול אותו במשחק בגלל „צהובים" אלה — אבל בדיקה במשרדי ההתאחדות העלתה עובדה מעניינת, אף צהוב אחד לא נרשם לקפלן וזו מהסיבה הפשוטה, כי שופטי הנוער לא טרחו לרשום בדו"חות שלהם את האזהרות שניתנו לקפלן.

● התנהגות ספורטיבית — משתלמת

שני שחקני מכבי ת"א, מנחם („מיקו") בלו ויהודה לינקר מתקרבים בקוצר רוח לסיום משחקי הליגה כדי לזכות בסכום כסף — על חשבון חבריהם. מתברר, כי מתוך 11 שחקני ההרכב הראשון של הקבוצה נקנסו עד־כה בסכומי כסף על־ידי הנהלת הקבוצה — תשעה שחקנים. רק שנים — בלו ולינקר — לא צברו העונה שום צהוב ולא הואשמו בהתנהגות בלתי ספורטיבית. בשלב זה מגיע סכום הקנסות כולו ל־800 לירות, ואם שני השחקנים לא יקנסו על־ידי ההנהלה עד תום משחקי הליגה — יזכה כל אחד מהם ב־400 לירות.

● מצוד אחרי שחקני נוער

משחקי הליגה מתקרבים לסיומם ועמם מתחיל המצוד אחרי שחקנים. בשלב זה בודקות האגודות את האפשרויות לרכוש שחקנים מקבוצת הנוער של גדנ"ע יהודה. שלוש קבוצות — הפועל ת"א, מכבי יפו והכח־מכבי רמת־גן — כבר מגלות עניין בחמישה משחקני הגדנ"ע. קבוצת הכח מעוניינת באחיו של שחקנה משה יחיאל, המשחק בתפקיד רץ בקבוצת גדנ"ע. חיים יחיאל עצמו עוד טרם החליט לאן יצטרף. גם בלם קבוצת גדנ"ע, שמעון מלול וחברו להגנה דוד חוקי — נמצאים במו"מ עם הכח ועם מכבי יפו. אולם המאבק העיקרי מתנהל סביב השחקן הצעיר אריה ניסנוב, שהבקיע עד־כה 16 שערים. נראה, כי הקבוצה שתרבה במחיר — תיזכה בו.

שני שחקנים אחרים, אשר כבר כיום אין ספק, כי יחליפו קבוצות בעונת המשחקים הבאה, הם: שוער מכבי חיפה בנימין („בומה") ויגברג ובלם קבוצת מכבי רמת־עמידר, אלי כהן, שהיה מעבר בלם נבחרת הנוער. השאלה לגביהם היא רק מי יזכה בשרותם בעונה הבאה.

ברכות לכדורגלן קבוצת הפועל כפר־סבא יצחק רוזן בן ה־22. ✱✱✱ למשה שווייצר מהפועל פ"ת בן ה־20. ✱✱✱ ולאורי מלמיליאן מבית"ר ירושלים בן ה־17.

● הזדמנות שהוחמצה. חלוץ מכבי נתניה, ויקטור סרוסי (מימין) נכשל בעבודו מול שער הפועל ת"א, כשהשוער אריה בזירנו (משמאל) „מתפלל" להחמצה...
(צילום: א. קוסין)

שער מרהיב — שנפסל

בני־יהודה — הכח־מכבי ר"ג 0—0

מאת יהודה גורן

2000 צופים „צלויים" משמש יוקדת של צהרים, התקשו להאמין אתמול באיצטדיון גבעתיים, כי ה־11 של הכח־מכבי רמת־גן, שניהלו לנגד עיניהם קרב עלוב ועקר משערים נגד בני־יהודה, נטלו רק בתום העונה שעברה את הבכורה בליגה הלאומית.

אפילו העובדה כי בשורות בני־יהודה חסרו הבלמים אפרים פיסל ורמי סולמי (עונש), ואילו אהוד בר־טובים „כוכבי" ההתקפה הזהובה, שותף (בעקבות פציעה קודמת) רק ב־15 הדקות האחרונות, אפילו כל אלה לא הועילו לה לאלופה, המבקשת לצבור נקודות כדי להיחלץ מתחתית הטבלה.

לשתי הקבוצות היו אולי סיבות טובות לעצבנות שורה בשורותיהן, שכן שתיהן אינן „סובלות" במיוחד מעודף נקודות.

אבל דווקא עובדה זו היתה צריכה חייבת לדרבן את הכח, בעיקר, לניהול קרב עיקש ומסור, שכן בנפשה הדבר.

אך לא כן היו אתמול פני הדברים. פרט למשה יחיאל וצבי („צ'יקו") פרקש, לא הגיעו יתר השחקנים לרמתם המקצועית וניהלו קרב חסר דיוק, שקוף ופשטני מאוד, שהניב בכל 90 הדקות שני מצבים מסוכנים ליד שערו של רודיק מבני־יהודה: דקה 15 — ערבוביה ליד שער בני יהודה. הכדור עשה דרכו לעבר פינת השער. שהרבני ואבישי סולמי שעטו לעבר הכדור אך רודיק ב„זינוק התאבדותי" איגרף והציל שערו.

דקה 25 — משה יחיאל נגח נהדר לקורת שער בני־יהודה והכדור הורחק.

אבל הדקה ה־77 היתה הדקה המסעירה ביותר בשורה הביציעים. בדקה זו היה רודיק שוער בני־יהודה מחוץ לשערו. משה יחיאל שניצב בין רודיק לבין שער בני־יהודה (עליו נשאר לשמור המגן אבישי סולמי) ביצע בעיטת מספרים מרהיבה, סולמי ניסה לעצור את הכדור בידיו אך זה חדר לרשת. 1—0 להכח? לא! השופט שריר פסל את השער בטענת „נבדל", שכן למרות שהמגן בני־יהודה (סולמי) ניצב לפני משה יחיאל, הרי „נבדל", מאחר שרק אם ישנם שני שחקנים בין הבועט לבין השער — אין זה „נבדל".

4

איצטדיון הפועל בגבעתיים.
2000 צופים. שופט: צבי שריר. קוונים: בך ועמי וקיפר.
בני יהודה: רודיק — 6 ; פוטשניק — 5, חנוך — 4, אבישי סולמי — 4, אהוד סולמי — 4 ; סולרציק — 4, עוזרי — 5, עזני — 5 (ראווי) ; יעקב שרעבי — 4 (בן טובים), רמי לוי — 4, צוברי — 4.
הכח מכבי ר"ג: מאנו — 5 ; רודיסי — 4, ש. כהן — 4, הפטל — 4, וילקומירסקי — 4 ; שרוק — 5, מול־טורים — 4, מ. יחיאל — 6 ; י. צבי — 4 (שמואל משה — 4), שהרבני — 5, פרקש — 5.

הדקה האומללה של בזירנו

מכבי נתניה — הפועל ת"א 1—0 (0—0)

מאת צבי קוטמן

אריה בזירנו, שוער הפועל תל־אביב, יזכור עוד זמן את הדקה ה־70 של משחק הקבוצות, בין קבוצתו לבין קבוצת מכבי נתניה. הדקה הזאת הייפר את „מבצענו הרשמי" — אמילו הצליח הפועל תל־אביב להחלץ ...סיום הליגה מן המבחנים — משום ששוער זה שגה קשות ואיפשר בצורה אווילית לנתנייתי ויקטור סרוסי להבקיע את שער הנצחון, 1—0 (0—0), ולהדחק את הפועל המקום ה־15.

...יכול לקרות לכל שוער ...קרה אולי גם לבזירנו ב...ת פעילותו בהפועל. אבל ...ה של „הטראגדיה הספור...ת האישית", הוא בתיר... הגורע — מבחינתם של ...ל ושותפיו — של הכש... חשוב כשלעצמו ושל ה...ים שקדמו להכרעתו ...י סובות לקבוצה זו. ...נה, בדקה ה־70...

...ישעיהו בר, שמונה דקות ... שהחליף את יעקב ...ל, הגביה כדור ארוך ... מן האגף הימני, בזירנו ... העריך כראוי את מעוף ...ר ונחיתתו, נכשל בבי..., וכשניסה בכאמצך נואש ...פו — חמק הכדור כצל ...צותיו קצרות הישע. עודד ... השתלט בזריזות על ה..., כאחורי השוער, הסי...מיד אל חזית השער ...ור סרוסי המתער עליו ...השער המופקר בעם שמר... מבטרים ספורים — אל ...ת.

...זהמה שאחזה בשחקני ה...ניברה היטב בשחקניה ...ל אחד במקום עמידתו. ...ובלה עמדה לנגד עיני... אבל הם מיהרו להתאר... בנסיון להציל נקודה. ...לד נכשל בהדיפת כדור... צ'רבינקה החופשי בעם ... מעמדה מצויינת — ...השער ופיינגבוים, ב...ת אכזבה ורוגז, פגע ב... המחמיץ. ועוד הזד... להשוות (85), אך מגיני ... הילצו את הכדור מתוך ...בוביה.

...החמיר אתמול מצבה של ...ל תל־אביב.

מבערך דליל. שכן, פיינגבוים בתפקיד קשר מסייע, הצטרף מדי פעם אל החוד וזילל צד יותר את המרכז. למזלה של הפועל לא היו קשרי נתניה ביום טוב, גם כפני שמערך זה כלל למעשה רק שני שחקנים — גזל ו־עמירה.

אולם, הפועל היתה מסוגלת להחיל יותר כיצירת הזדמנויות אחדות בלבד, אילו היו חלוציה בכושר ממוצע טוב. אלא שפרס לפרדון ה־אנרגי והלוחם (אך הלא מסר כן), התרוצץ מורדכוביץ באגפו ללא תועלת (עצבנותו — בעוכריו) וחזום כמעט לא עשה דבר. הוא לא „הסתדר" עם הכדור, לא סייע בתבונה לקישור ולא „שמר על הקו", לצורך פתיחת מרחב ההתקפה — כשמהלכי המשחק תבעו זאת.

וכך, התקיפו המאמצים של שחקני הפועל את המטרה, כשום שכדורים רבים הוגבהו אל מרכז ההגנה, שעליו סוכך בהצלחה ישראל חג'ג' — בתקווה לשגיאות בהגנת נתניה, עקב חסרונם של שני כנינים קבועים.

נתניה, אף שלא הרשימה במיוחד (לזכותה — ההרכב המאולתר), לא נבהלה משאפתנותה של הפועל. היא נשענה על נסיונה, על מעבר מהיר להתקפה ועל פעולותיהם ומיקומם המקשה של חלוציה המרכזיים. אומנם, וילצ'ינסקי הכביד על עודד מכנס, אך חלוץ־עילה זה, הצליח לפעמים להערים עליו, „משכר" אחוריות, התמקם באגפים — חדק בגלל אי־חדירתו של שוקן עורפי לשטחים מפונים, לא גברו בציותיהם של מגיני הפועל.

דקות הפתיחה כבר רמזו על יומו החיוור של בזירנו. אך מי שיער שהבא עליו הדקה ה־70 הזאת.. גדי מכנס בעט ממרחק, בזירנו נעצר במשקוף — ולמזלו התמיך גם עודד, כשבעט מקרוב — גבוה. כעבור 5 דקות (17), לא השתלט בזירנו על כדור אווירי, אך סרוסי, לבדו, גילגלו מקרוב החוצה.

רק בדקה ה־20 בישר לפרדון על התאוששותה של הפועל, כשסיים מסירה של פיינגבוים בבעיטה לידיו של שיינפלד. ואז, התעורר המשחק, שפע מהלכים (באדיבותן של שגיאות הדדיות ועקב מהלכי כדור לא מדוייקים) — וגם מאבקים לא ספורטיביים, על הכדור ובלעדיו.

(סיכומם של ה„צהובים": ישראל חג'ג', חיים פרנקו — בפעם הרביעית — ואפרים עמירה. שניים נוספים לא נשלפו, כשחיים בר פגע בנסות בפיינגבוים וכשמורדכוביץ עשה כך לגזל).

בדקה ה־26 מסר עודד מכנס, מאחורי הקו, אל סרוסי, וזה המשיך פנימה, אך שריקת השופט קדמה להחדרת הכדור ומיד אחר־כך ניצל שוער נתניה, מפעולותיהם של חזום, לפרדון וגולדשטיין.

כאשר אדמוני החליף את גולדשטיין (60), נדמה, כי משחקה של הפועל יהיה מתוכנן ותוקפני יותר. אבל אדמוני לא תרם הרבה לקבוצתו, שבלאו־הכי כבר הגבירה מאמציה — מרץ יותר מתבונה — וביקשה נצחון.

אבל בדקה ה־70 — אריה בזירנו, עודד מכנס וויקטור סרוסי...

6

השער למכבי נתניה: ויקטור סרוסי (70).
איצטדיון „בלומפילד" ביפו. 16 אלף צופים. שופט: נפתלי איתן. קוונים: פרוחסקי, ברניר.
מכבי נתניה: שיינפלד — 5 ; ג. מכנס — 6, ח. בר — 5 (בורבה) ; י. חג'ג' — 6, ש. בר — 5 ; עמירה — 5, גזל — 5 ; שלומוביץ — 5, ע. מכנס — 6, סרוסי — 5, י. שמואל — 4 (י. בר).
הפועל ת"א: בזירנו — 4 ; דרייפוס — 6, פרימו — 6, וילצ'ינסקי — 6, פרנקו — 6, צ'רבינקה — 5 ; גולדשטיין — 5 (אדמוני), פיינגבוים — 5 ; מורדכוביץ — 4 (הוד), לפרדון — 5, חזום — 4.

עוד חמישיה נולדה בנגב

הפועל באר־שבע — מכבי פ"ת 5—0 (3—0)

מאת ר. אריה

למעט נצחון־חוץ (2—1, בשנת 1966) לא עלה עד אתמול ברגלי קבוצת הפועל באר־שבע לגבור על מכבי פתח־תקוה. השבת, נשברה מסורת זו של אי־הצלחות על־ידי שחקני בירת־הנגב, בנצחון ביתי ראשון — ובאיזו תוצאה — 5—0!

כאשר נישאו אפרים צבי — שכבש „שלושער" — ורפי אליהו („עושה" המשחק של קבוצתו) על כתפי אוהדים, היה בכך ביטוי לתרומתם של שחקנים אלה לנצחון קבוצתם. שכן, רפי אליהו — בעיקר במחצית הראשונה — היה מעורב בעבודת ההכנה של מרבית השערים שכבשה באר־שבע, ואילו אפרים צבי ניצל את מהירותו וכושר התמצאותו ברחבה, כדי להלום בשער היריב שלוש פעמים.

המערך המוקדם שהציבה באר שבע (נומה אמור היה להיצמד למקמל ובין תפקידיו של עופר היה להצר את תנועותיו של יצחק זלצר) — מבהיר כי מאמן באר שבע, אלי פוקס, ייחס חשיבות לא מעטה ליכולת הפעלת המשחק של מערך הקישור הפתח תקוואי, הכולל שחקנים מוכשרים. במקביל לשיבוצו של נומה בעמדת הקישור, שנועד לחזק חוליה זו, ביחוד עם עופר, „נתבקש" שלמה בן דוד לעקוב אחר תנועותיו של החלוץ יצחק מזרחי.

ההערכה כי גם שחקני החוד של באר שבע יהיו מסוגלים בתנועותיהם נלקחה אף היא בחשבון על ידי המאמן הבאר־שבעי. לפיכך, הועיד הפעם פוקס את תפקיד המפתח להנעת התקפת קבוצתו לרפי אליהו ובמהלך המשחק נתברר כי שיקול זה הצדיק הפעם את עצמו למעלה מהמשוער.

כאשר לצידו שני מגינים מהירים ונידים, „חרש" רפי אליהו בחדירות גבוהות את המגרש, ושליחותו המצויינות בכדור סייעה לו להולך מספיק בים מסובכים.

אולם יכולת גבוהה זו של ה„כוכב" הבאר שבעי לא היה בה כדי להביא את הנצחון הכרשים, אלמלא נסתייע שחקן זה ביכולתו הטובה של דיוויס יהב, בתבונתו של עופר וביכולתם של צבי ברד ונומה ל„הוציא לפועל" את עדיפותה של הקבוצה.

נראה לי כי התוצאה מקפחת במידת מה את הקבוצה הסימפטית וההגונה מפתח תקוה. בדקות לא מעטות גילו שוקניה משחק צנות, נאה ומדוייק, שהבלים בעיקר את המגן הבייד והתוקפני רוזנטל, והקיצוני פלד. לפתח תקוה ניתנו מספר הזדמנויות להבקעת שערים, אך יכולתו הטובה של רוני מוסקוביץ, הטסאותיו של יצחק מזרחי, ומשקוף השער שבלם את כדורו של פלד, בדקה ה־4 היו אתמול בעוכרי פ"ת.

אולם, הגורם העיקרי ליכולתה של באר־שבע להכתיב את הקצב במגרש. היה ה„בליץ" — שלושה שערים ב־23 דקות ש„טרף", כמובן, את כל החשובים המוקדמים.

בדקה ה־12 ניצל רפי אליהו את מרחב המחיה שהותירו לו חבריו, ואת הכדור שהגביה בתום פריצה מסחררת מן האגף השמאלי נגח אפרים צבי בצורה מצויינת.

בדקה ה־18 שוב הכין רפי אליהו, לאחר שילוב עם דייויס יהב, כדור נוח לברד וזה הבליקו לעמוד השער. על הכדור החוזר השתלט ברד ובעטו לאותה פינה 2—0.

לא חלפו אלא שתי דקות ושוב בישל רפי אליהו שער — הפעם באמצעות כדור־קרן. את הכדור נגח פנימה אברהם נומה. 3—0.

לאחר שרפי אליהו החמיץ הזדמנות להבקיע שער „פרסי", שוב הגביה שחקן זה כדור קרן. הפעם הגיעה ראשונה לכדור רגלו של אפרים צבי שבעטה לרשת. 4—0.

וכאשר אוהדי באר שבע כבר עמדו לעזוב את האיצטדיון בהרגשה שלנגד עיניהם השיגה קבוצתם את הנצחון השני בחשיבותו העונה (הנצחון הגדול הקודם הושג בשיעור 5—0 על בית"ר ירושלים) שיגר ברד כדור עומק אל אפרים צבי. האחרון פרץ ומול שוער פתח תקוה בעט בעוצמה רבה פנימה. סמוך למשקוף השער. 5—0.

שיפוטו של ויקטור נעמן היה מדוייק. סייע לו בתפקידו משחקן ההוגן של שתי הקבוצות.

6

השערים לבאר־שבע: אפרים צבי (12, 65 ו־88), מאיר ברד (22) ואברהם נומה (23).
האיצטדיון העירוני בבאר שבע. 6000 צופים. שופט: ויקטור נעמן.
הפועל באר־שבע: מוסקוביץ — 6 ; א. בנימין — 6, ברדור — 6, בן דוד — 5, ת. כהן — 6 ; עופר — 6, ד. אליהו — 7, נומה — 5 ; יהב — 6, א. צבי — 7, ברד — 5.
מכבי פ"ת: קיל — 4 ; רוזנטל — 6, אופנהיים — 5, דרוקר — 4, גולדצימר — 4 ; מקמל — 5 (ארנון — 5), ז. זלצר — 5, י. זלצר — 5 ; פלד — 6, מזרחי — 5, ספוקויני — 5.

אביטן — „הסיום" של פ"ת

בית"ר ירושלים — הפועל פ"ת 1—0 (1—0)

מאת משה פרוכטר

שלום אביטן, בן ה־24, כדורגלן־הרכש של בית"ר ירושלים, „פרע" אתמול בימק"א, במשחקו הטוב ביותר העונה, „חוב" נוסף לקבוצתו: בטרם יצאה דקה, כבש שער בבעיטת־יעף אדירה והקנה לבית"ר נצחון על הפועל פתח־תקוה בשיעור 1—0 (1—0), כפי שעשה לפתח־תקוואים, במחזור הראשון העונה, כשכבש צמד (2—1).

השער שנכבש בשלב כה מוקדם — ואשר העלה את בית"ר אל המקום ה־4 — פעל כבומרנג ונתן את האות להסתערות של פתח תקוה מול נסיגה מקומית.

נסיגה זו כאילו נתבקשה מאליה נוכח הרכבה של חולית הקישור הירושלמית ופעולתיה, שהותירו חלל ריק במרכז מכיוון שרוני לוריא שימש למעשה כבלם שלישי ושמר על בודיס נורמן ועמנואל כהן נסוג וכל העומס הוטל על כתפי הצעירות של דני נוימן.

וכך נסתבר בדיעבד, כי כניסתו של אורי מלמיליאן בדקה ה־57 שהפיחה רוח חיים בקבוצתו, היתה קצת מאוחרת. אך מוטב מאוחר מאשר לגמרי לא.

כבין שני שוערי הנבחרת שהתייצבו משני עברי המתרס וניהלו מאבק יוקרה סמוי, נראה לי שסוריינוב ניצח בו, אולי בזכות תעסוקה היתר שביצע ברובהו. המערך הפועלי שלפניו באליך לעתים למול מול שמונה פתח־תקוואים תוקפים, שניסו בשצף קצף לבטל את יתרון השער בפתיחה.

בתוך היה כאמור שלום אביטן היותר טוב מחבריו ובקצת מול אפשר שהיה מגדיל את מאונו.

את החלל במרכז השדה (עד לכניסתו של מלמיליאן) ניצלו האורחים היטב, כשקשריהם תמכו בחלוצים וסייעו להם רבות. אבל משחק מסורבל, גדוש מסירות קצרות רבות ומיותרות, מנע מהם — בצירוף יכולת גבוהה של סוריינוב — סיום תכליתי.

הירושלמים, שהכריעו בביתם מספר קבוצות במיתקפת־בזק בפתיחה, עשו זאת גם אתמול. בטרם יצאה דקה: מאיר כהן הוריד אל עבר כדור משמאל, לא השתהה והגביהו לעבר שלום אביטן שניצב ברחבה בלתי מכוסה. אביטן הניף את רגלו ומ־12 מטר כבש את שער הנצחון בבעיטה אדירה.

פ"ת מוכת ההלם, הסתערה מיד וניסתה בלחץ מסיבי להשוות — ללא תכלית. נורמן (29) הוחיר את צלניקר מול סוריינוב, אך השוער המנוסה הסם בגופו לקרן. האורחים מיעטו להפעיל את שחקני האגפים וגם בדקות שעשו זאת, „ירדו" סוריינוב את הכדורים ש„שרקו" ברחבה.

כניסתו של אורי מלמיליאן הצעיר, במחצית השניה, הסבירה לרבים מדוע נחשב שחקן זה לכשרון הגדול בבית"ר שצמח בקבוצה. מלמיליאן בעל הטיפול הטוב בכדור הניחון בסבישת עין חדה והבנת משחק — הוכיח כמה היה חסר עד לכניסתו לחולית הקישור, ממנה נעזר גם ויקטור לוי.

מלמיליאן לא משך גם את רגלו מנסיונות כבוש שערים, כשבעט מרחוק (בדקות 65, 71 ו־87), אבל ויסוקר היה במקום. מנגד „בחן" סאלם את יכולתו של סוריינוב בשבעט מרחוק ונוכח כי השוער הירושלמי עירני די הצורך.

הדקות הבאות עמדו בסימן שני מבצעים סולניים של שלום אביטן, אשר החמיץ מקרוב לאחר עבודת הכנה מבריקה.

שיפוטו של הנדוזר היה בדרך כלל טוב, למעט אותן תנועות מזכירה ו„אמיר שפי" שהיגן כנראה חלק בלתי נפרד מן „ההצגה".

5

השער לבית"ר: שלום אביטן (1).
מגרש ימק"א בירושלים. 6000 צופים. שופט: שמואל הנדוזר.
בית"ר ירושלים: סוריינוב — 7 ; חכם — 6, באנו — 6, מנשה כהן — 5, (נקש — 5), מ. כהן — 6 ; לוריא — 4, נוימן — 6, ע. כהן — 5, (בן־יעקב — 5) ; אביטן — 7, ישי — 5, סאבו — 5, (מלמיליאן — 7).
הפועל פ"ת: ויסוקר — 5 ; אביצור — 4, סאלם — 5, סטוצ'ינסקי — 6, חביה — 5 ; רוזנזורן — 6, רוזנטל — 6, נורמן — 5 ; צלניקר — 6, רבינשטיין — 4 (רמלה), שווייצר — 6.

האיטי — צ'ילה 0—0

נבחרות הכדורגל של האיטי וצ'ילה סיימו בתיקו־אפס, את משחק הגומלין ביניהן, בפורט־או־פרינס.

ביום ד' ניצחה צ'ילה בארצה את האיטי 1—0.

איראן — בגמר גביע הנוער

איראן, מחזיקת הגביע, עלתה לגמר גביע אסיה לנוער בכדורגל לאחר שניצחה בבנקוק את דרום קוריאה 3—0. משחק חצי הגמר השני ייערך היום בין הודו ותאילנד.

כל שלושת השערים במשחק הנצחון של איראן הובקעו במחצית הראשונה.

במשחק אחר ניצחה הונג־קונג את יפאן 4—1.

שני ישראלים באליפות אירופה

שני ג'ודאים ייצגו את ישראל באליפות אירופה שתחל בסוף השבוע באולם „קריסטל פלאס" בלונדון.

השניים הם יונה מלניק במשקל עד 70 ק"ג מטבעון ו„עמוס" פתח תקוה וגדעון קדרי במשקל עד 93 ק"ג מהפועל תל־אביב. השניים עומדים לצאת ללונדון מחר.

הניחוש הנכון

הפועל ת"א — מכבי נתניה	2
הפועל חיפה — בית"ר ת"א	X
הפועל ב"ש — מכבי פ"ת	1
הפועל כפ"ס — מכבי חיפה	1
מכבי ת"א — הפועל י־ם	1
מכבי יפו — הפועל חדרה	X
בית"ר י־ם — הפועל פ"ת	1
בני־יהודה ת"א — הכח ר"ג	X
בית"ר נתניה — הפועל עכו	2
הפ. הרצליה — הפ. טבריה	2
הפ. בני־נצרת — הפ. צפת	X
הפ. רמלה — הפ. ב. יעקב	1
ס.ב. נס־ציונה — הפ. חולון	2

Brut לגבר האמיתי

אל תתפוס יאוש!

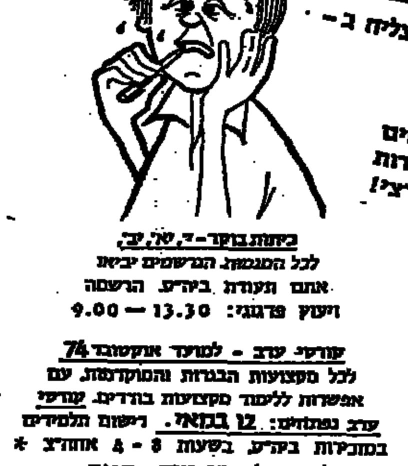

מעט רצון — ואצלנו תצליח ב־
בגרות
כי ב„אנקורי" מצליחים ומקבלים תעודת בגרות פי 4 מהממוצע הארצי!

כיתות בוקר — י', י"א, י"ב.
לכל המגמות. הנרשמים יביאו אתם תעודת ביה"ס. הרשמה
ויעוץ פדגוגי: 9.00 — 13.30

קורסי ערב - למועד אוקטובר 74
לכל מקצועות הבגרות והמוקדמות, עם אפשרות ללימוד מקצועות בודדים. קורסי ערב נפתחים: 12 במאי. רישום תלמידים במזכירות ביה"ס, בשעות 8 - 4 אחה"צ *
x ספרי הלימוד וכל חומר העזר - חינם.
לחיילים—הלימודים לבגרות—חינם.
קורסים מיוחדים למתמטיקה מורחבת, כימיה וביולוגיה—לבגרות.

תיכון אנקורי
שירקין 3 ת"א ליד גורדון/ בן־יהודה 46. טל: 289724 • 288718 • 232314

...סחרית פיאט 238 היחידה עם 5+7 במחיר הזדמנותי
...מוגבלת·לפי אישור הנהלת ה...
24,450

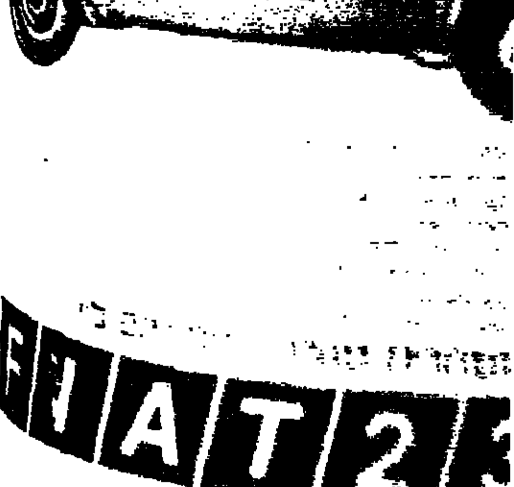

FIAT 23...

هكذا من الأصل

ליגה לאומית ליגה לאומית ליגה לאומית ליגה לאומית

שוורץ עשה שמות ביפו

מכבי יפו — הפועל חדרה 2—2 (1—1)

מאת ידיד ליקר

במשחק מעניין, שכחותיו הוגברו במחצית השניה, סיימו מכבי יפו והפועל חדרה בתיקו 2—2. הפועל חדרה שלטה במשחק במחצית הראשונה, ואף הפתיעה בהתקפותיה את הגנת יפו, שלא מצאה מענה לפריצותיו של שלום שוורץ. חדרה הירפתה מן הלחץ וירדה להגנה עם שערה בעת שהובילה 2—1, ודבר זה היה ביכולתה. יפו תקפה, השוויון והנקודה הזוכה.

זו השבת השניה בה אני צופה במשחקה של מכבי יפו, והשבת היוותה יפו צל של הקבוצה מן השבוע שעבר. המגינים סדרינה, ניניו, זילברשטיין ושרר, לא מצאו את הנוסחה המתאימה לבלימת חלוצי חדרה, שהתבססו על פריצותיו המהירות והזורעות מבוכה של שלום שוורץ.

היחיד שעמד בפרץ, היה השוער ביקי מיכאלי, שהוצרך לגלות עירנות מירבית, ובכ־צעו האקרובטי (59) מנע שער בטוח ואת שבירתה של ה־קבוצה.

הפועל חדרה הפתיעה מן הפתיחה, כאשר נקטה בשחק מבוסס על כדור ארוך לאג־פים, שם בלטו פרט לשוורץ — סקלוס ושרעבי, שבתמי־כתם הנאמנה של בן־יהונתן (מעמדת המגן הימני) וארצי בעמדת המגן השמאלי (הס־תיע לטובה) ובהנהגתו של ארגז במרכז השדה — הקפו שוב ושוב את שערו של מי־כאלי, ביצרם אין ספור מצ־בי בעיטה טובים.

דקה 12: זילברשטיין הכ־שיל את שוורץ, שהיה בדרכו לשער יפו, בתוך הרחבה, ו־מצב זה שחייב בעיטת 11 מטרים, עבר ללא תגובת ה־שופט קליין הכניס את ה־משחק לאווירה לא רצויה.

בעוד חדרה תוקפת בצורה מתואמת ויפה כול הגנה יפו־אית ומרכז שדה כושלים, זכ־תה יפו ביתרון: דקה 14: גדעון שרר בגיחה השמאלי של מכבי יפו, פרץ עד לקו ה־16 של חדרה ובעט, הכדור נהדף לאונגה והגנה חדרה שקפאה וציפתה לשריקה „נב־דל", לא כיסתה את אונגה שנכנס עמוק לרחבת חדרה והבקיע את שוהם מקרוב, 1—0 ליפו.

אין ספק ששער זה שהובקע בניגוד למהלך המשחק, הכ־ניס את חדרה למהלך גבוה יותר, המעבר מן ההגנה ל־התקפה בוצע במהירות גדולה יותר, אם כי לא בבהייק, ואז הגיעה הדקה ה־23, בה ביצע השופט קליין את שגי־אתו הגסה השניה.

שוורץ פרץ ביבין, צבר את כדור בלוח ונכנס לרחבה במכבי יפו. הוא רץ בצמוד לניניו, לכיוון קו השער, ו־תוך כדי כך נפל (וזרק את עצמו). קליין מיהר לקבוע בעיטת 11 מ' בלתי מוצדקת, אותה הפך יורם גובס לשער משווה 1—1.

יפו החלה תוקפת, וחדרה המשיכה להפעיל את שוורץ, שהפך להיות מטרה של כל מגיני יפו, שטיפלו בו בכוח, באין להם כל דרך אחרת. השופט קליין לא הניף אפילו כרטיס צהוב אחד, ושתי ה־קבוצות איבדו מעט את ראשן.

עם פתיחת המחצית השניה, פרצה חדרה במטרה לזכות ביתרון, ואכן עלה הדבר ב־רגלה:

דקה 48, שוורץ פרץ יפה מימין עד לקו השער, ובעט שטוח למרכז, סקלוס המשיך בבעיטה השערה, מיכאלי ה־דף, סקלוס בעט בשנית, מי־כאלי נגע בכדור שעשה דרכו לשער יפו באיטיות, ו־2—1 לחדרה.

כאן החלה חדרה עושה את השגיאה המסורתית, והחלה נסוגה אט־אט, כדי לשמור על יתרונה. כאן היה הזמן המתאים להכניס חלוץ פורץ נוסף כדוגמת יעקובובסקי, שיקח מעט מן המעמסה ש־הוטלה על שכמו של שוורץ.

יפו השתלטה על מרכז ה־מגרש והחלה תוקפת את ח־דרה, בצורה מסורבלת אמנם, אולם היא בעטה מכל מצב השערה. מנגד המשיכה חדרה לשלוח את שוורץ ושרעבי לעבר יפו בהתקפות־פתע, ש־כמעט נשאו פרי בדקה ה־59.

שוורץ באגף השמאלי עבר את מגיניו במהירות בדרכו ל־עבר שער יפו, הוציא את מיכאלי משערו ואז מסר ל־מרכז הרחבה, לשם הגיע יחד עם שרעבי שנגח לעבר שער יפו החשוף, אולם מאיר־שם זינק מיכאלי לרוחב השער והדף את הכדור לקרן בלתי מנוצלת.

חילופים בשורות יפו (בכר ובנבנישתי במקום בלום ובר־דרור) לא הביאו לשינוי מ־הותי. יפו במוראל גבוה יו־תר, תקפה תוך כדי שימוש באונגה.

בינוי עוד הספיק לטפל ב־שוורץ (74), למזלו ללא כר־טיס צהוב, לפני שיפו השי־וותה את התוצאה באופן מפ־תיע: דקה 78, כדור ידוי לעבר שער חדרה פגע בידו של שפיר, מהגנת חדרה, ה־כדור נהדף, קליין העניק ית־רון צודק ליפו, ואונגה עם על הכדור בתוך הרחבה ובעט בסיבוב משמאל לימין השערה ללא תגובת שוהם, והתוצאה 2—2.

שופט המשחק אברהם קליין, היה בלתי מדוייק לחלוטין, ורכותו בלטה לעין. הוא חייב היה להשתמש בכרטיס הצ־הוב, ולהגן על הנפגעים.

5

השערים ליפו: משה אונגה (14 ו־78). לחדרה: יורם גובס (26 — בבעי־טת 11 מ') ומשה סקלוס (48).

איצטדיון הפועל בפ"ת 2000 צופים. שופט: אב־רהם קליין.

מכבי יפו: מיכאלי — 7; סדרינה — 5, ניניו — 5, זילברשטיין — 4, שרר — 4; אלעזר — 4, בר־דרור — 4 (בנבנישתי — 4), א. לוי — 4; ארואטי — 4, אונגה — 6, בלום — 4 (בכר — 4).

הפועל חדרה: שוהם — 4; בן יהונתן — 6, גובס — 5, טיטלמן — 5, ארצי — 6; שפיר — 5, ארגז — 6, סופר — 5 (דהאן), סקלוס — 5 (יע־קובובסקי), שוורץ — 7.

● במצב של 1—0 לזכות מכבי יפו, השווה יורם גובס מחדרה מהנקודה הלבנה ל־1—1. המשחק הסתיים בתיקו 2—2.

(צילום: א. זיסקינד)

כפר־סבא: ריפוי בהלם

הפועל כפר־סבא — מכבי חיפה 3—1 (0—

מאת איתן אורמסבן

בעצם, „ריפוי" הפועל כפר־סבא את נצחונה את על מכבי חיפה ל...משה אגמי. שערו, בשלבים המוק של המשחק, הוציא אמנם לזמן קצר את המארחים מאיז משקלם — אולם ריפוי את כפר־סבא למשחק נאה והבל במחצית השניה שהביא זה נצחון קל 3—1.

מן ההיבט הפסיכולוגי עב־רו אתמול שחקני כפר־סבא מספר מצבים: לפני שריקת הפתיחה שלטה בהם השאנ־נות, שנגרמה בעטיו של ה־יריב הצעיר והבלתי מנוסה, אשר מכין עצמו למיבחנים נגד הירידה בסוף העונה; שע־רו של משה אגמי סימן את המעבר למצב השני — ה־הלם; לאחר מכן הסתבר, כי ההלם הביא גם את ה„רפואה" הפועל כפר־סבא חזרה לפסים ושיחקה כדורגל מהנה.

המארחים, בעלי יומרות ר־בות בצמרת, השאירו רושם עגום בדקות הראשונות. ההג־נה החדירה לא השכילה לב־לום את משה אגמי; יצחק שום התנועע בקושי במרכז המגרש, עקב פציעה ברגלו ו־שפעת שדבקה בו. לא הועיל גם כשחקו המצויין של הקשר נח איינשטיין (לאורך כל המשחק), כיוון שעבודתו — בהגנה ובתמיכה בחלוצי־החוד — בוזבזה. השער כבו שוורץ הבלם ישעיהו שואגר בלמו בהצלחה מהלכים איטיים והס־רי תנופה של חלוצי כפר־סבא.

שום שלח אומנם (דקה 10) כדור לקורת שער היריב, אך שתי דקות לאחר מכן הפ־תיעו צעירי מכבי חיפה — גם את עצמם. יאיר נוטוב־סקי יצא משערו, כדי להדוף כדור־קרן של יהושע גל, אך לא חזר אל בין הקורות. אגמי קלט את הכדור ושלחו בשלווה לרשת. 1—0 לחיפה.

עד שהפועל כפר־סבא „עיכ־להי" את העובדה, שאסור לה לזלזל אפילו ביריב, שחסר את אהרן גרשגורן, משה אד־לר וחיים פורטה וכלל מספר „אפרוחים" כשרוניים — עב־רו על 3000 הצופים עוד ד־קות של אי־נעימות — עם כל פריצה של אגמי האכזבה גדלה בפרוצת המחצית הרא־שונה, כאשר מרצ'ינסקי, פו־גל, נגבי ושום, הוציאו מכב־בים בטוחים.

בהפסקה ערך המאמן שלמה שרף שני שינויים בהרכב קבו־צתו. בפרוצת המחצית השניה הסתבר, כי השינויים בהרכב הפועל כפר־סבא היו חים. הבלם רוני שנייד שחקן־הקישור שום יצ במקומם צורפו יעקב גינ ויוסף דירקס. חילופים בצירוף השער העצום הגופני לטובת הפועל סבא — הפכו את שאל שינוי בתוצאה לזמנית בד.

ואכן, 4 דקות לאחר המשחק הגביה מרצ'ינס דור מימין ויעקב גינזבור לרשת, את שערו הרבי עונה הנוכחית, 1—1.

על רקע משחקה הכה המדויק של כפר־סבא הדשא, בלם אבדן הודו ליד הרחבה. אבל, „גיהור שערים שימר שוב את פוגל, אשר הסתער על „מלך השערים" בדקה הוא בעט עשין מ־25 רים, שטוח וחזק, החום ידיו הארוכות של מנו קצרו מהושיט — וכפ כבר הובילה ביתרון 2—

כחלוף דקותיים נסתב לפר־סבא ממשיכה ב„ב פוגל פרץ משמאל, הס מרצ'ינסקי, אשר העלה בשערו החמישי בעונה חית, לאחר „בצורת", שכה מהמחזור ה־11־

5

השערים לכפר סבא יעקב גינזבורג (49), ישו אל פוגל (73), אברה מרצ'ינסקי (75). השער מכבי חיפה: משה אג (12).

מגרש הפועל בכפר סב 3000 צופים. שופט: סף פינקלשטיין. קוונ עוזיאל וגרסטנר.

הפועל כפר סבא: סובוסקי — 5; קשטן 5, מור — 5, שניידר 4 (דירקס — 5), אריה — 5; איינשט — 7, שום — 4 (גינזב — 4), מרצ'ינסקי — נגבי — 6, פוגל — רוזק — 6.

מכבי חיפה: שוורץ 5; אפרוני — 4, שוו — 6, דרך — 5, ברו — 4, (אהרונוביץ); — 5, קרנדו — 4, באי — 5, (ברגר — 4); — 5, שטרן — 4, א — 5.

שביתת השערים נסתיימה

מכבי ת"א — הפועל ירושלים 4—0 (1—0)

מאת דן דוידוק

את אשר לא עשו חלוצי מכבי ת"א בשלושת משחקי הליגה האחרונים (אפס־שערים) עשו הם השבת ב„ריבית דריבית" להפועל ירושלים, שעה שהחדירו ארבעה כדורים ללא מענה, לרשתו של חיים לוין, שוער קבוצת הפועל מהבירה.

המיפגשים בין שתי הקבו־צות הללו, בעבר הלא רחוק, הסבו תמיד נחת באיכותם ה־טובה. ואכנם, פתיחת המשחק בין השתיים השבת, רמזה גם היא כי על כר־הדשא היפואי עתיד להתפתח משחק דו־צדדי מעניין.

ירושלים, מעודדת מנצחונה הגבוה בשבת שעברה על ה־פועל חיפה, פתחה במערך פתוח, ללא רגשי נחיתות, כשהיא מנסה לנצל הססנות־מה שפקדה את הגנת יריבתה, אשר חסרה משורותיה את צבי רוזן ומאיר נימני. בדקה ה־15 לא היתה ה־פועל רחוקה מהבקעת שער כאשר אריה בראשי בעט כ־דור קרן שעשה דרכו הישר לרשת מכבי, ורק רגלו של יהודה לינקר מנעה ממכבי לפגר בשער.

בעברו השני של המגרש, לא נשארו המכבים „חייבים" לאורחיהם, כאשר בדקות 7 ו־10 ניתנו לויקי פרץ ודרור בר־נור שתי הזדמנויות מ־צויינות להבקיע שער, אולם שניהם שילחו את הכדור — מעמדות הבקעה נוחות — ל־חוץ.

פציעתו של מגן מכבי אב־רהם שטמברג, בדקה ה־19 ונטישתו את שדה המשחק, עוררה את הרושם שהדבר עלול להחליש עוד יותר את מערך המכבים. אולם לא כך היה. בדקה ה־20, פרץ רח־מים טלבי מימין, מסר בבדיוק ליעקב גרגיר שהמשיך את הכדור לויקי פרץ. זה, 20 מ' משערו של לוין, הסתובב, הניף רגלו הימנית ושלח את הכדור בצורה מרהיבה לרשת, 1—0.

החל בשער זה השתנתה ה־תמונה בשדה המשחק. היו־רושלמים נפלו (מוקדם מדי) ברוחם ויתרון מכבי החל לבלוט יותר ויותר.

מכאן ועד לסיום, „הסבירו" המארחים את מיקומם בתח־תית הטבלה. ההגנה לא כיס־תה כראוי את ויקי פרץ ו־דרור בר־נור, כשהבלם עלי עותמן הרשה לעצמו, לא אחת, לנטוש את ההגנה ו־לעלות קדימה, שעה שההגנה היתה זקוקה לעזרתו.

הקישור סבל מחולשתו של הותיק צבי סיגל, כאשר חיים חדד הינו בעל אופי משחק דפנסיבי ותרומתו ל־משחק ההתקפה היתה מועטת.

במצב דברים זה, נפל עי־קר הנטל על שכמו של נחום תא־שמע שהתקשה לשאת ב־עול. כתוצאה מכך סבלו ציון תורג'מן, אלי בן־רימוז ו־אריה בראשי באספקה דלילה של כדורים.

אין ספק שהסרתם של חו־קים כשלמה מהכבי ושלמה מזרחי משורות ירושלים, הש־פיע על יכולת הקבוצה החס־רה כרגע מוליכי כדור בעלי יכולת סכנית, מסוגם של שנים אלה.

מנגד, לא גילו המכבים משחק גדול. למעשה הספיקו להם בהמשך, 3—2 מהלכים באים בתוספת חולשה של לוין בשער על־מנת לכבוש שלושה שערים נוספים.

אין ספק שהיפה מבין ה־שלושה היה השער השני ב־משחק (הראשון מבין ה־שלושה). בדקה ה־50 פרץ ירון עז לכיוון רחבת ה־פועל, כשהוא גובר בדרכו על מרילי. בהגיעו לקרבת השער, וכאשר כולם חשבו כי יבעט לשער, דרך קלות על הכדור, תוך שהוא ממ־שיך לרוץ קדימה, ואילו רח־מים טלבי שהגיח מאחור, בעט לרשת, 2—0.

החל מהדקה ה־80, שיחקו האורחים עם 10 שחקנים ל־אחר פציעתו של מרילי ש־נטש השדה כאשר קודם לכן ביצעה ירושלים שלושה חי־לופים. עזובה זו נוצלה כ־הלכה ע"י מכבי.

בדקה ה־82 קלט סלימן כ־דור מויקי פרץ ומקרוב קבע 3—0. בדקה ה־85 — 4—0. בני טבק הצעיר שנכנס ל־שחק דקות ספורות קודם לכן, ניצל השמטת כדור של לוין, והקדימו בבררץ לכדור, ובעט בקרוב לרשת.

5

השערים למכבי ת"א: ויקי פרץ (20), רחמים טלבי (50), אורי סלימן (82), בני טבק (85).

איצטדיון „בלומפילד" ביפו. 15 אלף צופים. שו־פט: משה אשכנזי.

מכבי ת"א: קדוש — 5; שטמברג (קפלן — 5, גולדנברג), קרקו — 6, לי־נקר — 6, בלו — 6; עוז — 5, סלימן — 5, יעקב גרגיר — 5; טלבי — 5, ברנור — 4, (טבק) פרץ — 6.

הפועל ירושלים: לוין — 4; עזרא — 4 (י. זכ־ריה — 4), אוזלאי — 5, עותמן — 4, מרילי — 4; חדד — 4, סיגל — 4 (בן דוד), תא־שמע — 5 (א. לוי); תורג'מן — 4, בן־רימוז — 4, בראשי — 4.

שפע הזדמנויות — אבל רק נקודה אחת

הפועל חיפה — ביתר ת"א 1—1 (0—0)

מאת אהרן ירון

במהלך 90 הדקות של המאבק בין שתי המצטרות מטבלה, הפועל חיפה וביתר ת"א, רשמתי בפנקסי 12 הזדמנויות מצויינות לכבוש שערים לזכות חיפה, לעומת 3 לביתר. יחס זה של 4 ל־1 לא הועיל להפועל חיפה, והזכר המזל המשווע של חיפה הותיר בידי ביתר ת"א נקודה ליגה (1—1), שלא היתה ראויה לה.

בעצם הכביה תוך עבועיים. אני רואה את הפועל חיפה במשחק ביתי כשאין היא כב־ליחה להרגב את יתרונה ב־שדה, לשפת הבהונות. כמו נגד בני־יהודה, לחצה חיפה על שערו של שמואל דוד ההססן, ואין ספק ששער אחד מתוך 12 ההזדמנויות מצויינות, איננו יכול להחמיא לחיפה.

הגנת חיפה לא נאלצה כלל להתאמץ כול שליכית הלו־צים בעלי שם כמו כהן, רו־מנו וצוויג, שהסירו הכיכה מהקירור.

הקישור החיפני שלט ללא עורדין במרכז המגרש, ויכול היה לתכוך בחלוצים, כשגם המגן גינדין שהיה המצטיין במשחק, נמצא פרקי־זמן ני־כרים במחצית מגרש ביתר.

5 הזדמנויות מצויינות ניתנו לחיפה במחצית הראשונה. בליטי (13), אלון בנגיחה ל־קורה (18), בליטי מ־2 מטר (39), בליטי (40) ושוב בלי־טי במספריים לאחור מ־5 מט־רים (43). „הקפיצו" את אוה־דדי חיפה ביציעים, אך הור־תירו את שער ביתר בלתי חדיר...

הזדמנות ראשונה לביתר ניתנה בדקה ה־56. צבוס הסן בעט בבפתיע מ־16 מטר, ו־המאירי הדף לקורה ולקרן. לאחר האכזבה הממושכת, ה־ריעה חיפה סוף־סוף בדקה ה־60: בליטי הוכשל בימין, אנגלנדר הרים כדור מדוד לראשו של בני אלון, שנגח בעוצמה במרכז הרחבה פני־מה, 1—0 לחיפה.

6 דקות בדיוק נמשכה שמ־חת חיפה. שמעון כהן, שלמ־רות חוסר המזל של חבריו, גילה שוב את תבונתו הרבה, מיהר להסיט כדור עונשין כ־25 מ' הצידה לעבר צוויג, שבעט לכיוון השער החיפני, ושם ניצב הבלם אברהם לב שהוסיט רגל הישווה ל־1—1.

חיפה נראתה מעט כיואשת. היא עוד ניסתה לפתח מספר התקפות אך גם ביתר, ביוז־מתם של שני הרצים לרמן וחסן, יזמה מספר התקפות, ובדקה ה־80 נאלץ המאירי לזנק על מנת לעצור כדור מרגלי רומנו.

כך או כך, ביתר ת"א יכולה לשבוע נחת מהישג ה־תיקו בחיפה, ובכך רשמה ל־עצמה גם הישג נאה של צבירת 7 מ־8 הנקודות, ב־ארבעת מפגשיה עם שתי ה־חיפאיות.

5

איצטדיון הפועל בקרית חיים. 8000 צופים. שופט: שושני.

השער להפועל חיפה: בני אלון (60). השער ל־ביתר ת"א: אברהם לב (66).

הפועל חיפה: המאירי — 6; גינדין — 7, וולך — 6, כהן — 6, גרוס — 6 (י. דוד — 5); אינצי — 6, לבנטל — 5, אנג־לנדר — 6; בליטי — 5, אלון — 5, קדמון — 5.

ביתר ת"א: ש. דוד — 4; פרל — 4, גרשר־ביץ — 4, לב — 6, דהאן — 5; לרמן — 5, חסן — 5, אלמוזלינו — 4; ש. כהן — 6, רומנו — 5, צוויג — 4.

● החלוץ הפועל חיפה, בני אלון (שלישי משמאל) העלה אתמול את מאזן שעריו ל־18, בנגחו את השער לזכות הפועל חיפה, כשלידו נמצא אברהם לב, בלם ביתר ת"א, שהשווה מאוחר יותר ל־1—1. (צילום: כ. ברקו)

כדורסל · כדורסל · כדורסל · כדורסל · כדורסל

בית"ר ירושלים „פתחה הרשימות"

בנצחונה (90—87) על סגנית האלופה, מכבי רמת־גן, סיבכה בית"ר ירושלים את המצב בצמרת הטבלה, שני מחזורים לפני סיום הסיבוב הראשון בליגה הלאומית בכדורסל

מאת אלכס דורון

שני מחזורים לפני סיום הסיבוב הראשון — והקרב על אירופה" נמצא בעיצומו. לא־נראה לגו, כרגע, שמישהי מהקבוצות תצליח לסכן את הבלעדיות של מכבי ת"א (9 משחקים — 9 נצחונות), כך שנותרו, למעשה, עוד שלושה כרטיסי־השתתפות בגביעי אירופה השונים.

ומאחור באה בית"ר ירושלים, כדי לסבך את המצב בצמרת. היא עשתה זאת, בנצחון ביתי על מכבי רמת־גן (90—87) ובכך „פתחה את הרשימות" לדירוג המקומות 2—4.

לאחר הפסד של אמצע השבוע ב„דרבי" למכבי ת"א (104—95) יושבים אנשי הפועל ת"א בתצפית־כוננות ומייחלים לכך, שגבת־יגור ומכבי תל־אביב יעשו למענם את „העבודה השחורה" בשני המחזורים האחרונים של הסיבוב הראשון — וינצחו בזה אחר זה את... הפועל רמת־גן.

זאת, בתוספת ההערכה, כי ניר־דוד לא תהווה השבוע מכשול גבוה ואילו את בית"ר

קפלן · אייזנר

מכונת קליעה משכמו ומעלה

ירושלים, בשבוע הבא, יהיה צורך לנצח ויהי־מה, אפילו זה קשה מאוד בבירה — כדי לשוב לצמרת ו„להתחיל את הכל מחדש" בסיבוב השני, המכריע.

בעקבות מחזור 9 נוצרו בטבלה אזורי־חיץ ברורים בין הצמרת, מרכז הטבלה והתחתית: בין המקומות 1—2 לבין המקומות 3—4, מפרידות כבר שתי נקודות; בין המקומות 5—7 והמקום ה־8 ומטה, נקודה אחת בהתאמה.

בחמישה משחקי ליל־שבת היו עוד האירועים האלה:

● סטיב קפלן קלע 41 נקודות — בנצחון הפועל רמת־גן על קרית־חיים; ג'ק אייזנר קלע 38 נקודות וגבי סייכנר 35 — בנצחונות שהשיגו בית"ר ירושלים וניר־דוד.

● קלעי העונשין המצטיינים של ליל־שבת היו: גורדון (8 מ־8); אייזנר (10 מ־12); חיים כץ מקרית־חיים (5 מ־6); בן־יהודה מגבת (6 מ־6); סייכנר, יבאי וקפלן (7 מ־10) וישראל רוב (6 מ־8).

● ג'ק — משכמו ומעלה

על נצחון בית"ר ירושלים (90—87) במשחק עם מכבי ר"ג, מדווח משה פרוכטר:

בית"ר ניצחה — בזכות משחק צוות טוב והיכרות נבון של ציון הורג'מן, שידע להפעיל את כל חבריו, אבל במיוחד את ג'ק אייזנר, שהפעם היה באמת משכמו ומעלה וקלע גם ממצבים בלתי מקובלים.

במחצית הראשונה היה אייזנר מצויין — לא רק בהתקפה, אלא גם בהגנה ובקטיפת הכדורים החוזרים (ריבאונד).

מכבי ר"ג נתפסה לחולשה — הירבתה להחטיא; שיחקה בצורה לא מאורגנת ולא ידעה כיצד לחסום את אייזנר היעיל. לצד גורדון וגריפין, ששיחקו טוב למדי — היו היותר חלשים. גריפין היה חסר־מזל בכמה התקפות — כשהחטיא ממצבים בטוחים.

בית"ר פתחה בתנופה ובדקה ה־4 היתה כבר התוצאה 13—4. בידי רמת־גן עלה רק לצמצם את הפער ל־15—18 ועד לחמש דקות לפני הסיום התנהל מאבק מרתק — עם יתרון ירושלמי, שהגיע לשיא בדקה ה־24: 60—47.

בדקה ה־37 עלה בידי גורדון לצמצם את הפער לזכות בית"ר ל־83—86. כרמן מבית"ר קלע סל, אבל בר־ארי הרמת־גני שוב צימק לשתי נקודות — 86—88 לירושלים. כאן איבד אייזנר כדור מתחת לסל. הורג'מן תיקן את השגיאה בהטיסה. מוזס ביצע עבירה והורג'מן קבע 90—86, שניות ספורות לפני השריקה. זילברמן, בקליעת עונשין אחת, חתם את התוצאה.

טורנשיין „קפטן" של הפועל תל־אביב

מארק טורנשיין, הכדורסלן בן ה־30 של הפועל תל־אביב, יתמנה העונה, קרוב לוודאי, ל„קפטן" הקבוצה במקום דן ברודי. חילופי תפקידים אלה ייעשו במסגרת הצעדים שננקטים בהפועל ת"א „להבראת המצב".

נודע כי בימים האחרונים התעוררו קשיים בהשלמת המו"מ עם קונצרן „תיעוש".

● מיתקפת הסיום

את נצחונה הביתי של גבת־יגור על הפועל חיפה (80—69), ראה יוסף ברנע:

מיתקפת־סיום יעילה של גבת־יגור, בעשר הדקות האחרונות, שבהן קלעה פי שניים נקודות מיריבתה (21 לעומת 10) — העניקה ליבאי, מוריל וחבריהם, את הנצחון על צעירי חיפה.

הפתיחה היתה שייכת למארחים, שבסידרת תרגילים באים התגברו על השמירה האזורית של חיפה וקבעו 12—6 בדקה ה־4. אולם כאן נטל מאמן חיפה, רני כהנא, פסק זמן, צופף את הגנת חניכיו, במגמה להקשות על יכולת התימרון של יבאי ולאלץ את

יבאי · מוריל

המבצע · חכה המכניע

גבת לקלוע מטווחים גדולים. האומנם, תוך 5 דקות עלה בידי חיפה לרכוש יתרון — 20—12 ו־29—23. עד לפרק זמן זה צבר כבר מוריל ארבע עבירות — אולם חילופו לא מוצלח בזויפה (רוב בפירשטיין), איפשר בכל זאת למארחים להשוות ל־29—29 ועד להפסקה התנהל מאבק שקול.

שיפמן קבע לגבת יתרון 41—38 בפתיחת המחצית השניה — אבל ישראל רוב החיפני, ש„תפס" יום מוצלח מאוד (30 נקודות), בלי שאיש יעצור בעדו, החזיר לחיפה את היתרון 59—57 (דקה 29).

יבאי הישווה ל־59—59 ומוריל, שעבר לשחק בעשר הדקות האחרונות — הוא שהביא למיפנה בהפעלת קבוצתו, בהטיפת־כדורים, בקליטת הכדורים החוזרים ובמסירות — לסלים של יבאי וזסלבסקי. סיום כה מחוץ מוטט את חיפה לחלוטין.

● נצחון קל

במשחק, שבו לא הפגנה רמת כדורסל גבוהה ובו השיגה הפועל רמת־גן נצחון קל נקודות יקלע קפלן.

לשופט שגב היה זה מבחן לקראת „מועמדות לבינלאומי" — אבל שיפוטו לא הרשים.

● סלע — ה„גיבור"

למרות שגבי סייכנר קלע 35 נקודות — היה גיבור בנצחון של ניר־דוד על הפועל ירושלים 97—61, דווקא אבי־נועם סלע מבית־אלפא, כותב נ. אורן.

קרית־חיים החזיקה מעמד רק עד לדקה ה־12 (27—23), אבל „מיסוחו" של קפלן הטה את הכף (35—31 לר"ג) ולאחר ההפסקה (41—35), עמדו למבחן שתי שאלות: באיזה הפרש תנצח ר"ג — וכמה נוסף — על קרית־חיים 87—66, עלה בידי סטיב קפלן לצבור 41 נקודות לקבוצתו ולהתבסס במרחק ניכר ב... מירוץ „מלך הסלים", כותב דן הדויק.

סלע, קלע היטב מטווחים שונים, קטף כדורים חוזרים וריכז את משחקה של קבוצתו, שנתקלה בירידה חלש, שלא בכושר רגיל (במיוחד פרידמן), שלא סיכן את נצחונה ואיפשר לה להעלות את הפער לזכותה, בהתמדה.

● קשיי־פתיחה

הפועל מגידו ספגה הפסד תשיעי — בגבעת־ברנר (74—62), למרות שהמארחים התקשו, תחילה, להתרגל ל... סלים, כותב שאול מרן.

הסיבה: המשחק הועתק מהאולם הקבוע בגבן — לגבעת־ברנר הסמוכה, בגלל מסיבת יום העצמאות.

מגידו הוליכה 20—14 (דקה 14), אבל תוך שתי דקות עלה בידי המארחים לשים קץ לתקוותיהם של אורי גורן וגידרא דורי, לזכות סוף־סוף בנצחון. עד לסיום נשמר פער של 9—12 נקודות לזכות גבעת־ברנר, במשחק שהתנהל בשקט וללא דופי בשיפוט.

קמינסקי - „מאמן שעון"...

באיחור של שעה החל בליל־שבת המשחק באולם הפועל ירושלים, בין בית"ר ירושלים ומכבי רמת־גן. הסיבה: בשעון החשמלי שבאולם המקומי נתגלתה תקלה. כל מי שנגע בו „חטף זרם". במקרה אחר „הועי־עסקו" ירושלים כמה מהרים — לאחר שנגע בשעון. השופטים חסון וסגל התחייבו לקיים את המשחק — ויהיה מה. המארחים חשו למגרשם שבעמק המצלבה, להביא משם שעון אחר — אבל התברר כי גם הוא אינו בסדר. השופט סגל הציע לנהל את המשחק עם... שעון־עצר למיאורים — ונתקל בסירוב הגיוני. את המצב המביך הציל המאמן־שחקן הירושלמי דוד קמינסקי, בעבר מאמנה ושחקנה של קבוצת בית"ר — שהציע לבדוק את השעון ב...תקע אחר. חשמלאי שהוזעק למקום תיקן את התקלות ואיפשר קיומו של המשחק.

אבל האווירה בו היתה אווירת־טרור: 400 צופים, יושבים על הקווים, ורגליהם מעל ראשי השחקנים; כל קליעה — מלווה בהתפרצות למגרש, באיומים — או בחיבוקים, לפי הצורך ✶✶✶ ביוס מיוחד, משעה 5 בבוקר, הוכרז ביום ו' בגבעת־ברנר, כדי להבטיח קיומו של המשחק עם מגידו. הוא נועד להתקיים באולם בגבן, אולמה הקבוע של המארחת — אבל בליל־שבת היתה בו מסיבת יום־העצמאות. ערב קודם לכן היתה מסיבה כזו בגבעת־ברנר. כדי להכשיר את האולם למשחק היה צורך בניקוי יסודי...

בליגה לכדורסל: תוצאות ונקודות

ת"ר י"ם — מכבי ר"ג 90—87 (50—43)

לבית"ר ירושלים: אייזנר 38, ווסט 21, בורג 17, כרמן 6, שחר (מזרחי) 5, הורג'מן 2, אוליפנט 1.

למכבי ר"ג: גורדון 30, גריפין 20, זילברמן 14, בר־ארי 9, מוזס 8, קמינסקי 6.

יצאו ב־5 עבירות: הורג'מן, אייזנר (בית"ר); קמינסקי מוזס (ר"ג).

שפטו: סגל, חסון. 800 צופים בירושלים.

על ר"ג — קרית־חיים 87—66 (41—35)

להפועל ר"ג: קפלן 41, צ'חנובסקי 12, אקוש 8, זילברמן 6, בלום 6, סליניאק 4, גולדריך 3, מוקי 2, שופר 2, לוי 2, חצבני 1.

לקרית־חיים: אגם 18, חיים כץ 13, צבי ענבר 12, דן ענבר 8, הירש 5, אביאל 4, תור 2, שאול 2, לפצלסר 2.

שפטו: שגב ופולטורק. 300 צופים בר"ג.

ניר־דוד — הפועל י"ם 97—61 (50—30)

לניר־דוד: סייכנר 35, סלע 28, רוזנברג 14, הכהן 8, גנז 4, פרנס 4, אייכנהולד 2.

לירושלים: פרידמן 16, בן ארי 10, סכורש 9, לוי 9, אילוז 6, אילון 4, שר 3, ויסקינד 2, בינמן 2.

יצא ב־5 עבירות: סכורש (ירושלים).

שפטו: ברנמן ונוטליב. 400 צופים בבית־אלפא.

בעת־ברנר — מגידו 74—62 (35—26)

לגבעת־ברנר: גינדין 28, מוסקוביץ 18, פורסטר 12, פימנטל 11, ניר 3, נוישטט 2.

למגידו: גורן 19, דורי 14, שופטי 13, חכים 10, אופנהיימר 4, חלץ 2.

שפטו: נחמה, רפי לוי. 400 צופים בגבעת־ברנר.

יגור — הפועל חיפה 80—69 (38—38)

לגבת־יגור: יבאי 31, בן יהודה 22, זסלבסקי 10, בן דוד 6, מוריל 6, שיפמן 5.

לחיפה: ישראל רוב 30, וייס 12, בן־צבי 10, שורץ 8, משה גרשון 6, גלבוע 2, פרכטל 1.

שפטו: שומרה, שמש. 1500 צופים בגבת.

Lee

הליגה הלאומית בכדורסל

	מש.	נצ.	הפ.	סלים	נק.
מכבי תל־אביב	9	9	—	919—665	18
הפועל רמת־גן	9	8	1	733—616	17
מכבי רמת־גן	9	6	3	857—754	15
גבת־יגור	9	6	3	740—678	15
הפועל תל־אביב	9	5	4	841—783	14
הפועל חיפה	9	5	4	730—706	14
בית"ר ירושלים	9	5	4	708—745	14
גבעת־ברנר/נען	9	4	5	666—724	13
הפועל ירושלים	9	3	6	686—838	12
ניר־דוד/בית אלפא	9	2	7	646—767	11
קרית חיים	9	1	8	628—773	10
מגידו	9	—	9	657—762	9

Lee עושה אנשים יפים

המחזור הבא

● ביום ו' (מחזור 10): קרית־חיים — מגידו; ר"ג — גבעת־ברנר; הפועל ירושלים — בית"ר י"ם; הפועל ת"א — ניר־דוד; הפועל חיפה — מ. ת"א; גבת־יגור — הפועל ר"ג.

● במחזור האחרון של סיבוב א': קרית־חיים — גבת; מכבי ת"א — הפועל ר"ג; ניר־דוד — חיפה; בית"ר ירושלים — הפועל ת"א; גבעת־ברנר — הפועל ירושלים; מגידו — מכבי ר"ג.

סד ראשון לעפולה; הפסד שני לדרום

ליגה ארצית

הפסד ראשון, בביתה, על־ידי גן־שמואל 59—52 (הצטיינו לוי ולנדסמן). נהריה ניצחה את בני־גור/מורג 94—79 (בדי צירקוס קלע 30 נקודות); מכבי מוצקין — עין־הרוד/גבע 82—77; אשדות/גולן — הפועל טבעון 88—81; מכבי נתניה — גבעת־חיים 76—62.

● בדרום: מכבי דרום נחלה הפסד שני רצוף, הפעם בבית — לרמת־הכובש 84—87. הפועל פ"ת — בית"ר ת"א 73—57 (לנג קלע 21 נקודות בפ"ת); הפועל גת — הפועל אילת (צפון) ת"א 108—75; מכבי פ"ת — הפועל חולון 96—82.

לי מכבי חיפה (צ־ לצור ת"א (דרום) בראש מחוזות ה־ צית, ללא הפס־ מהזור 8. ניצחה מכבי חי־ קרית־חיים 88—65 חיפה — 24 נקו־ עפולה נחלה

Lee

„הסלים"
325 (הפועל ר"ג)
227 (מכבי ר"ג)
223 (נ. דוד)
212 (גבת)
211 (ב. י"ם)
199 (הפ' י"ם)

Lee עושה אנשים יפים

„הזהב"
(מכבי ת"א) 28 (92%).
גורדון (מכבי ר"ג) 56 (83%).
קפלן (הפו' ר"ג) 77 (80.5%).
סייכנר (נ. דוד) 58 (79%).
יות בכללים רק אלה בר 24 נסיונות קליעה

Lee אנשים יפים

נערי בריה"מ נצחו בניו־יורק 100—81

נבחרת הנוער של בריה"מ בכדורסל פתחה סיור בארה"ב — בהופעה בניו־יורק 100—81 ותמשיך ללונג־איילנד, איגוד־אמאטורי־לים, שיקאגו, נאשוויל וקנטאקי. בהרכב ענק של שני ממר נוקולוי פסנקר.

הסיור הוא הכנה לרוסים לקראת אליפות אירופה שתהיה ביולי באיטליה, צרפת. האמריקאים לנבחרת זו הודו כי הם חוששים שכשלון בריה"מ לפני שנתיים, בטאמר יחזור גם הפעם — ולכן הוליכו על הסיור.

לפני שנתיים באליפות שהיתה בטאמר, יוגוסלביה, זכו המארחים בתואר האירופי ובריה"מ ניצחה בין היתר על־ידי ישראל 70—63.

באליפות השנה ישתתפו: יוגוסלביה, איטליה, בריה"מ, ישראל, צ'כיה, צרפת; שוודיה, בלגיה, ספרד, פינלנד, יוון, גרמניה, הולנד, פולין, תורכיה ורומניה.

✶ נבחרת הכדורסל של ארה"ב תפתח ב־11 במאי סיור משחקים בבריה"מ. מאמנה יהיה לארי בראון, כיום מאמן ה„קארוליינה קוגארס" מהליגה המקצועית (א.ב.א.). מבחנים לקביעת סגל זה ייערכו מ־3 במאי, באוניברסיטת צפון קארוליינה, אלופת המיכללות.

שבוע לפני ה„דרבי" בתל־אביב:

נשי מכבי ת"א נוצחו בפעם השניה - במעגן־מיכאל

שבוע לפני ה„דרבי" עם הפועל ת"א, שיתחרין, כפי הנראה את גורל האליפות, נוצחה בליל־שבת קבוצת הנשים של מכבי ת"א במעגן־מיכאל 63—54 (33—32).

נשים

בהבלתה עם השחקניות הגבוהות של מכבי, מתחת לסלים, דורית הימן ונורית שומר קלעו בהצלחה מחצי־מרחק ואיפשרו לאורחות (בשורותיהן היו דקות טובות לשחקניות הציר אביבה בלס ורחל ורנסר) להוביל רק פעם אחת במהלך המשחק — (24—23).

קלעו למעגן־מיכאל: עדת צור — 17, דורית היימן — 16, נורית שומר — 13, אדווה גלפז — 9, הדס אביר — 6 ואסנת דרור — 2.

למכבי ת"א: חיסנו — 17, בלס — 13, גיל — 11, ליפשיץ — 6, אלוני — 4, רוזה — 3.

זה היה הפסד הליגה השני העונה של מכבי תל־אביב והרביעי שלה — בהיסטוריה למעגן־מיכאל.

אורי ירון, שראה את המשחק, מדווח:

מכבי ת"א מעולם לא „ליקקה דבש" במעגן־מיכאל, וכבר בדקה ה־6 הורה לוח התוצאות על 10—2 למקומיות שניצלו את זריזותן הרבה לניהול משחק שוטף, נגד ה„כבדות" המבוגרות מתל־אביב. הדס אמיר שמרה היטב על מרכזת המשחק של מכבי, רונית גיל־שרף, ועדה צור הצליחה להתמודד

הפועל ת"א לא נאלצה לגלות את מלוא יכולתה כדי לגבור על מכבי דרום 68—42 ומכבי באר־שבע זכתה בנצחון־חוץ על אס"א ת"א 50—32.

הליגה המקצוענית האירופית תתחיל „לרוץ" באוקטובר

„הליגה המקצוענית האירופית בכדורסל תתחיל „לרוץ" בערי היבשת באוקטובר, בחסות ובמימון של הליגה האמריקנית השניה" — על כך מסר ביום שישי העתון „מתרד מורנינג הארלד" האמריקני. הוא ציין כי בנושא זה מעורבים אנשים בעלי ממון ויידע בליגות המקצועיות ברוגבי, הוקי־קרח וטניס — שלושה אנשי עסקים מלוס־אנג'לס ואנה ומשפטן מסאן פראנציסקו.

הליגה החדשה הקימה משרד בפאריס ויש לה סניפים בפראנקפורט ובמינכן. בשלב ראשון יופיעו קבוצות הליגה הגו בלונדון, מאדריד, בארצלונה, אמסטרדאם, המבורג, שטוקהולם, ברלין, דיסלדורף, מארסיי, מילאנו, רומא, זאגרב ובלגראד. חוקי הליגה האירופית יהיו דומים לאלה של ה„א.ב.א." האמריקנית: שלוש נקודות על סל הנקלע ממרחק של למעלה מ־7 מטר

דירקס הציע „שירותו לצרפתים"

„קאמיל דירקס, הכדורסלן הבלגי הנשוי לישראלית (ישראלה מלחי) שהיה ל„מלך הסלים" בליגה הבלגית השנה — 1013 נקודות ב־31 משחקים בשורות „אליטי גאנט — הציע שירותו לכמה קבוצות צרפתיות ומוכן לעבור מבחנים", מדר „ל'אקיפ" הפאריסי.

AUDI 100 COUPÈ S

החשוב שבשני העולמות

נהיגה במכונית ספורט טובה, היא תענוג של ממש. כל נהג אוהב להתענג על הביצועים, התגובות, השליטה והדינאמיקה של מכונית ספורט מעולה.

ב־ AUDI 100 COUPÈ S תוכל ליהנות ממכונית ספורט אמיתית מבלי לוותר על הבטיחות, הנוחות, הרווחה והאמינות של מכונית יוקרה מפוארת.

AUDI 100 COUPÈ S
מכונית ספורט

הנעה קדמית.
הספק מנוע - 130 כ"ס לבלימה SAE.
תאוצה 0-100 ב־10.1 ש'.
מהירות שיוט ‎-185 קמ"ש.
בלמי בח.
הגה RACK & PINION עם מוט מתקפל.
מתלים ספיראליים נפרדים.
מרכז־כובד נמוך.
צמיגים רדיאליים רחבים במיוחד.
מד סיבובי מנוע.

AUDI 100 COUPÈ S
מכונית פאר

מושבים אורטופדיים (BUCKET SEATS)
משענות ראש (סטנדרט)
מושבים קדמיים ניתנים לכוונון עד למצב שכיבה.
תא נוסעים מגון.
מקום ל־5 נוסעים ברווחה.
שטחים מקיר אל קיר.
מערכת אוורור/חימום יעילה להפליא.
דלתות רחבות במיוחד.
4 פנסי הלוגן בחזית.
תא מטען מרווח.
לוח שעונים ספורטיבי ונוח לקריאה.

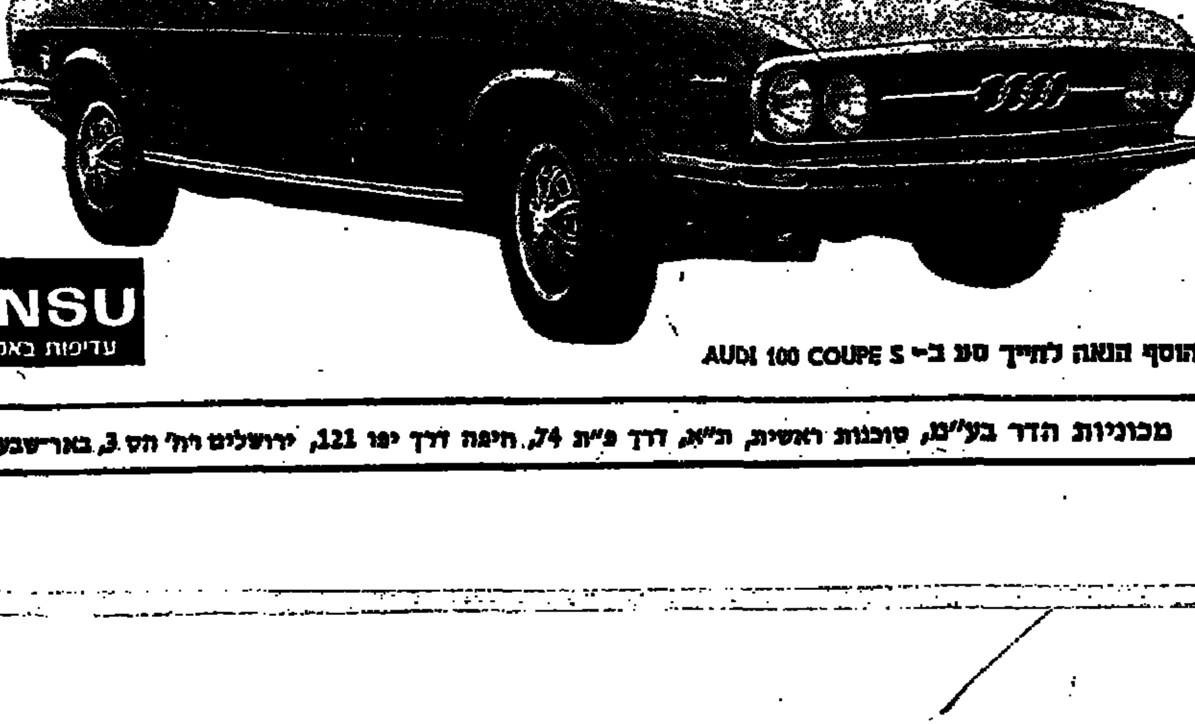

הוסף הנאה לחייך סע ב־ AUDI 100 COUPE S

AUDI NSU
עדיפות באמצעות הטכניקה

מכוניות הדר בע"מ, סוכנות ראשית, ת"א, דרך פ"ת 74, חיפה דרך יפו 121, ירושלים רח' הס 3, באר־שבע, בית אשל 23.

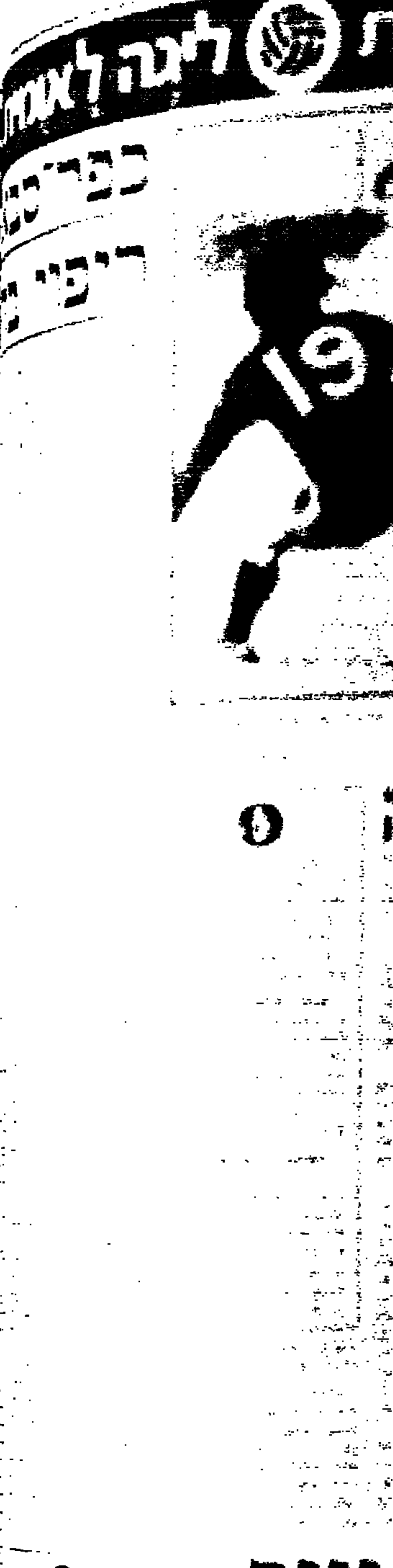

صورة عن الأصل

هكذا من الأصل

דרום ליגה א' דרום ליגה א'

הראשונה מחטה נצחון מהאחרונה

מכבי שעריים — מכבי חולון 1—2

מאת אהוד שמרק

נגיחת שער מהירה של קירש משעריים מנעה ממכבי־צנו אי נעימות. מכבי שעריים הראשונה בטבלה, ניצחה 2—1 את האחרונה — מכבי חולון.

השער היחיד במחצית הראשונה הובקע בדקה ה־42. פלד המצטיין פרץ משמאל, הלך בקלילות על פני מגן מכבי חולון, סיכבר, והעלה את הכדור בחצי גובה לכרמי הרודבת. ישראל הרשקוביץ שניסה להרחיקו נגח בחוזקה מ־3 מטרים לשערו.

בפתיחת המחצית השניה ניצלה מכבי חולון אדישות מה בקבוצת שעריים והשוותה את התוצאה בדקה ה־52: ירון אידלסון כסר לעבגאל בליכ־כון. האחרון הסיט בזריזות לעבר אחיו אלכס מליכסון, אשר בעט במדויק לפינת ה־שער — 1—1.

בדקה ה־60 הגביה פרחיה בעיטת קרן מדויקת קירש נגח בחוזקה מעל ראשי מגיני חו־לון והשוער זיידנברג לפינת השער תורץ בכך את גורל ה־משחק — 2—1.

המשחק נערך במגרש הפו־על חולון, לעיני 600 צופים.

שעריים: ת. זיידנברג, בני־מיני (יוסי כהן), בזק, לחמי, שפיצר; מ. צבי (וגיני), פרחיה; קירש, משה כהן, גובה, פלד.

מכבי חולון: א. זיידנברג; סיבנר, כ. כהן, הרשקוביץ, מיינ, (אידלסון); ציפרוט, חל־בה, א. מליכסון; ירוב רוס־מן, (מישלר) ע. מליכסון, א. לוי, (יעקב רוזמן).

רמת־עמידר — הפועל לוד 2—1

מאת מרדכי רוזנבלום

מכבי רמת־עמידר עצרה אתמול את תנופת הפועל מ־לוד, שהנחילה לה הפסד בד־רב בביתה — 2—1.

שער, שהבקיע הלוץ הפועל לוד בגד, בדקה ה־11, גרם בהמשך שאננות מפתיעה ב־קבוצה — דבר שנוצל על־ידי שחקני רמת־עמידר ל־כער שוויון, בדקה ה־43: פלץ בעט לכיוון שער לוד ו־הכדור, שפגע באחד ממגיני לוד, הטעה את השוער כאשר חדר לרשת.

עם פתיחת המחצית השניה תקפו שחקני לוד במלוא ה־כוח, אולם השער נפל דווקא בצד השני: פלץ חטף כדור בין הכנן המוחזק על לוד, לור, חלף על פני השוער וגול שער ריק הוליק את הכדור פנימה, 2—1.

שפט ברקת, לעיני 1000 צו־פים.

לוד: סאב; אדרי, בנב, לור, ש. לוי; בורשטיין, כשעלי; י. לוי, בן־שבעה, שיטרית, בבר.

רמת־עמידר: שרף; שריי־בי, י. עמרם, מזרחי, א. כהן; בריה, קוטשינסקי; פליץ, רוזנר, א. דהאן, פרזנטמן.

בת־ים — אשדוד 1—1

מאת יואל רוזין

"איך לא לשחק נגוף ה־כדור" אתמול שחקני הפועל בת־ים אשר מסרו נצחון חפצי שו על מגש כסף נקודה ליגה יקרה להפועל אשדוד, הנו־תק המהיים ללא הכרעה 1—1.

בדקה ה־9 נכבש יעקב כהן, שוער אשדוד, לכדור גובה של חלוץ בת־ים יעקב לוי. למגן אלבז לא נותר, אלא להציל את הכדור בידו. דניאל דייק בבעיטה ה־11 ובת־ים הוליכה 0—1.

בדקה ה־52 הבקיע בלם אש־דוד הרשקוביץ שער שוויון, ל־אחר שהצטרף לעזרת חבריו בהתקפה.

דקה לפני הסיום הוציא בנשה טלים מבת־ים, כאשר בעט מ־5 מטרים אל מול שער ריק, מעל למשקוף.

שפט שלמה יוסף, לעיני 700 צופים.

הפועל בת־ים: ארביב; גורה, דניאל, גרה, דבש; בלו־בוסיק, בירנרגו, א. לוי; ד. פליב (גבאי), י. לוי, כחלון (מ. כליס).

הפועל אשדוד: י. כהן; אמסילי (אהרון), שחיבה, הר־שקוביץ, אלבז; כנישה, פרי־סי, סטויה; י. לוי, פריץ, ששון (אלקריאף).

מרמורק — בית"ר רמלה 1—0

מאת ש. כהן

שער שהבקיע המרדכוביץ ה־בינלאומי ניורא בן־ארי, ש־הפך השנה למבקיע השערים מספר אחד של הפועל מרמו־רק, זיכה אתמול את קבוצתו בנצחון 1—0 על בית"ר רמ־לה.

נצחון הקבוצה מרחובות לא היה מסוג הנצחונות עליו יכו־לה קבוצה מנצחת להתגאות. היה זה משחק חלש. במיוחד איכזבה ההתקפה.

בית"ר רמלה הופיעה למש־חק בהרכב חסר, שיחקה ב־שאפתנות אבל החמצות רבות היו בעוכריה.

שער הנצחון למרמורק הוב־קע בדקה ה־31. ינון שעוברי שלח מסירה מצוינת לבן ארי שלא נכשל מקרוב.

שפט ג'ורג' אשקר, לעיני 400 צופים ברחובות.

מרמורק: קריאף; שמי, — (צלומי), י. לוי, סוסק, מר־דחי, צוברי, (מטראי), שער־בי, אורשטיין; א. לוי (בסר־לילה), תם, בן־ארי.

בית"ר רמלה: זנמט; י. אברהם, נ. לוי, רמי, י. הדר; בוטשילי, י. ארדיט, מלצינגר, ד. ארזקי בירשהילי, י. לוי (שיקוזה).

הפועל חולון — נס־ציונה 1—0

מאת יצחק פרי

שער שכבש אלכס שפרינגר חלוץ הפועל חולון, הניקה ל־קבוצתו נצחון חוץ על פ.פ. נס־ציונה — 1—0.

אין ספק ששחקני חולון היו ראויים לנצחונם. הם היו טו־בים יותר מיריביהם ברוב שלבי המשחק, אולם החלוצים לא השכילו לתרגם את יתר־ונם בשדה ל"שפת השערים".

שחקני נס־ציונה התקשו ל־ארגן שורותיהם במחצית ה־ראשונה, אך לאחר ההפסקה, כאשר שחקני חולון "התבצרו" ליד שערם, תקפו שחקני נס־ציונה את שער חולון, אך החלוצים לא השכילו ליצור לעצמם מצבי בעיטה נוחים.

השער היחיד במשחק הוב־קע בדקה ה־31. אמריליו פרץ, מסר לשפרינגר, שניצב ליד נקודת ה־11. הוא הספיק ל־הכין את הכדור ובעט ב־חוזקה, מתחת למשקוף — ל־רשת.

שפט אליאס אשקר, לעיני 1000 צופים.

הפועל חולון: דמה; שכטר, שלמון, לייבוביץ, אשלה; ציקבן, כובי; אמריליו, זי־תוני, שפרינגר, פרחי.

פ.פ. נס־ציונה: ויקסלר; יהודה בודדי (פריץ), רולי, יד־אל כהן, אהרון תלם; קרלה, אלי אוזלאי, אדרים; גליצה (דוד אוזלאי), אסמר, שפיפר (פרחי).

ראשון־לציון — יהוד 2—1

הופסק בדקה ה־85

מאת יוסף אשכנזי

המשחק הסוער בין הפועל יהוד וראשון לציון הופסק ב־דקה ה־85, לאחר שצופים ה־מטו מטה פרץ למגרש והי־כו את השופט משה גאון. ה־תוצאה אז היתה 2—1 לטובת ראשון לציון.

עד לדקה זו התנהל משחק ער ומעניין בין שתי הקבוצות כאשר יהוד הכתיבה את הק־צב במחצית השניה.

למרות זאת היו שחקני ראש־ון לציון תכליתיים יותר ו־הבקיעו שני שערים. הראשון בדקה ה־15 בבעיטה חזקה של הלל ממרחק של 30 מטרים. השער השני שנפל בדקה ה־73 היה עצמי, כדור קרן של הלל היתל בשחקן יהוד יש־ראל ששון, אשר נגחו לשערו הוא.

התקפות יהוד הרבות הביאו שער בודד בלבד מרגלי יש־ראל ששון בדקה ה־75 בבעי־טה עוצמתית ממרחק של 18 מטרים. שער זה הפיח תקוות בלב שחקני יהוד והללו הג־בירו את לחצם במטרה לזכות בשער שוויון.

אלא שבדקה ה־85 פרצו או־הדים למגרש, כביטוי לאי־שביעות רצונם מהחלטות ה־שופט אשר מנע לדעתם בעי־טת עונשין מ־11 מטר לטובת יהוד, ופרצו בשופט.

1000 צופים חזו במשחק שנערך ביהוד.

יהוד: דניאל; שלמה ששון, שפינר, אלי כהן, בלאיש; גר־גו, אלקלעי (דוכן) ישראל ששון; מרגן (סבן), שאול ששון, חביב.

ראשון לציון: אימין; בן־הרוש, מזרחי, הרצל, תם (בני שלום); מדואל, רבינוביץ, הלל, יעקובי; וייצמן ויזנגר.

הפועל רמלה — באר־יעקב 1—0

שער בודד מרגלי יצחק בר־עם בדקה ה־78 של המש־חק, זיכה את הפועל רמלה בנצחון יקרה על באר־יעקב.

המשחק דמה יותר לרוגבי מאשר לכדורגל. השחקנים התכתשו ביניהם וכתוצאה מ־כך הופסק המשחק פעמים רבות. לאחר הבקעת השער הפך המשחק לפרוע, ובסיום המשחק נאלצה המשטרה לע־מול קשה כדי למנוע מקהל אוהדים נזעם לעשות שפטים בשחקני ואוהדי קבוצת באר־יעקב.

השער הבודד היה נקודת אור יחידה במשחק. יוסי פ־תאל, השחקן הצעיר המבטיח של הפועל רמלה, פרץ בדקה ה־78 בכדרור מהיר, חלף על פני כמה שחקנים, מסר ל־יצחק בר־עם, אשר מ־20 מטר בעט בחוזקה לפינה הימנית הגבוהה ופניכה.

שפט שרם, לעיני 1500 צו־פים ברמלה.

הפועל רמלה: קלייזמן; שרעבי, אשולין, קונציבסקי, כביר; יצחק בר־עם, קלדרון; שירזקי (פתאל), נתן בניאשוסקו, אליעזר כהן.

באר־יעקב: דהאן; חובריה, פרדי חסון, יוסי חסון, אבי־בל; לזריאן, חזוב, אריה זי־רון; שריקי (פתאל), נתן בוריון.

דימונה — בית־שמש 2—0

הפועל דימונה זכתה סוף־סוף בנצחון בו הבקיעה את הקבוצה היריבה ביותר משער אחד, מפני שהיתה רגילה עד כה. הקורבן היה קבוצת בית־שמש. התוצאה 2—0.

המשחק היה מרתק מהחל־תו. הכוח המשטרתי שהוכן מפחד "פיצוץ" המשחק, שרק במשחק הקודם בין שתי הק־בוצות ספגו שחקני בית שמש מכות לאחר המשחק — היה לשוא. המשחק התנהל ללא תקלות חריגות לשיפוטו הה־קיף והמדויק של מסר טוביה.

בדקה ה־47 הובקע השער הראשון בבעיטת עונשין מ־16 מטר. בן ציון בעט בהוד־קה פנימה לקצר.

בדקה ה־54 הורחק חיים כהן מבית שמש על ידי ה־שופט והקבוצה המשיכה לש־חק עם 10 שחקנים.

בדקה ה־70 הוכשל אביטן. הקהל דרש בעיטת עונשין מ־11 מטר, אבל השופט הניח את הכדור במקום המדויק של ההכשלה על קו ה־16 מטרים. בן־ציון בעט אבל שוב עצר.

בדקה ה־76 קיבל עודד אלבז את הכדור מגבי פרץ ובבעי־טה חזקה מ־14 מטרים הכניע את השוער שוב.

1300 צופים חזו במשחק ש־נערך בדימונה.

דימונה: ממימיה; בן ברוך, ביריה, בן־ציון, הלומי; דני ואמוני, עודד אלבז; דבורי, דקל, (צירלי), גבי פרץ, אבי־בן.

בית שמש: עזו; כבגו, אל־להי, עזרא לוי, דברי; חיים כהן, בן שיכורית, מלכה; דיא־מנט ראובן, (דיאמנט משה), אברשא אברמוב (דניאלי).

המוליכות ניצחו

הפועל עכו עשתה אתמול צעד נוסף לזכיה באליפות ה־מחוז הצפוני. הפעם דילגה הקבוצה מעל משוכה גבוהה בנתניה, כאשר גברה על קבו־צת בית"ר המקומית 1—0.

הדולקת בעקבותיה, שמשון תל־אביב, ניצחה בקושי במב־רשה את קרית־אתא. פער ה־נקודות בין השתיים נשאר איפוא שלוש.

בגלל תוצאת התיקו שכפ־תה מכבי הרצליה על הפועל רמת־גן ולמרות הנצחון של הפועל טבריה על הפועל הר־צליה — רחוקות שתי הקבו־צות מן הסיכויים לזכות ב־בכורה. נותרו איפוא סיכויים קלושים לאחת מן השתיים לסכן את מקומה של שמשון תל־אביב במאבק על כרטיס המבחן השני של המחוז ה־צפוני.

מחוז הצפון
לאחר 23 מחזורים

.1	הפועל עכו	12—39	35
.2	שמשון	15—42	33
.3	רמת גן	14—34	30
.4	טבריה	19—28	30
.5	בית"ר נתניה	17—23	27
.6	צפת	29—33	26
.7	טירת הכרמל	25—26	25
.8	נהריה	33—24	21
.9	הפועל נתניה	24—23	20
.10	קרית אתא	20—27	19
.11	בני נצרת*	30—24	19
.12	נחליאל	26—18	19
.13	הפועל הרצליה	24—16	17
.14	מכבי הרצליה	34—19	17
.15	מגדל העמק	54—15	16
.16	קרית שמונה*	35—20	13

*הערה: לקבוצות בני נצ־רת וקרית שמונה — חסר משחק.

במחוז הדרומי ניצחה מכ־בי שעריים בקושי רב את ה־אחרונה בטבלה מכבי חולון (2—1). אבל אי אפשר להתע־לם מן ההישג, לפיו מוליכה שעריים עם יתרון שיא מתוך 23 משחקים — 22 בהם ללא הפסד.

הקבוצה הרחובותית ה־שניה, הפועל מרמורק, גברה בקושי על בית"ר רמלה, והיא עוצרת בבטחה במקום השני של המחוז הדרומי — בזכות הפסדה של הפועל לוד למכבי רמת־עמידר (1—2) והפסקת המשחק בין הפועל יהוד ו־הפועל ראשון לציון, כשהית־רון 2—1 לטובת ראשון־לציון.

צעד גדול לקראת השתח־ררות מסכנת הנשירה, עשו קבוצות דימונה ואשדוד. ה־אחרונה סיימה בתיקו 1—1 עם בת־ים ואילו דימונה ניצ־חה את בית־שמש 2—0.

מחוז הדרום
לאחר 23 מחזורים

.1	שעריים	20—41	37
.2	מרמורק	22—39	32
.3	יהוד*	26—43	29
.4	הפועל חולון	19—32	28
.5	לוד	31—37	27
.6	הפועל רמלה	24—23	23
.7	באר יעקב	28—27	23
.8	בית"ר רמלה	26—26	22
.9	דימונה	21—16	20
.10	אשדוד	31—24	20
.11	רמת עמידר	21—19	19
.12	נס ציונה	23—20	19
.13	ראשון לציון*	35—23	19
.14	בית שמש	38—29	18
.15	בת־ים	31—17	17
.16	מכבי חולון	36—16	13

* הערה: לקבוצות ראשון־לציון ויהוד — חסר משחק.

צמרת המחוז הצפוני תוכ־רע כנראה כבר בשבת, לאחר המשחק שיערך בטבריה בין קבוצות הפועל המקומית ו־שמשון תל־אביב. הפועל עכו תארח בביתה, במשחק שנ־ראה קל יחסית, את הפועל נחליאל. היריבה האחרת על כרטיס המבחן — הפועל רמת־גן, תתארח במשחק ק־שה בקרית־אתא.

במחוז הדרומי תארח מכבי שעריים במשחק קשה את הפועל רמלה ואילו מרמורק תתארח בבית שמש.

צפון ליגה א' צפון ליגה א'

עכו מצליחה במרוץ המשוכות

הפועל עכו — בית"ר נתניה 1—0

מאת יצחק בן־דהורין

הפועל עכו המשיכה בהנד־פת הישגית. הקבוצה דילגה הפעם על משוכה גבוהה כ־בית"ר נתניה (1—0), בדרכה למשחקי המבחן לעליה לליגה הלאומית.

לפני הבקעת השער גילתה בית"ר נתניה שאפתנות מרו־בה. השוקקים ניצלו מיכ־ום של מגיני הפועל עכו לסיכון השער, אך לא הצליחו לדייק בבעיטותיהם.

מן העבר השני הפגינה עכו כוחה עם סוללת חלוצים מכ־ניים ומסתכנים, ביניהם בלטו בעיקר ציון אסיאג, התחולל, ונביל מנצור, המהיר.

בדקה ה־33 שגה מגן בית"ר נתניה ציון אסרם, דבר שנוצל על ידי הקיצוני יעקבין להגבי־הת הכדור לרחבת השער. חלו־צי עכו בעטו לשער בזה אחר זה, שלוש פעמים ברציפות ו־הכדור נהדף על ידי מגיני נתניה — עד שהצליח בסופו של דבר שלום אסיאג להדוק את הכדור אל תוך השער.

בהמשך שיחקה הפועל עכו בצורה רגועה ושקולה, מול העצבנות שפקדה את שחקני בית"ר נתניה. בכך הצליחה לשמור על שער היתרון עד ל־סיום.

שפט בהצטיינות שלום לוי, לעיני 1000 צופים, במגרש בית"ר נתניה.

הפועל עכו: דהאן; ש. עד־רי, הזניה, בן שושן, בן שמבר; אלטבסה ועקנין, א. אדרי; צ. אסיאג, ש. אסיאג, נביל.

בית"ר נתניה: לרמן; מר־פז, צדוה, חרזי, אמרם (ש. כתום) פבן, צרפו, דרנסיר (ארביב); רוזנשטיין, אייכנדר רן (דניאל), פיסופי.

הפועל טבריה — הפ. הרצליה 1—0

מאת רפי שיף

במשחק אשר התוצאה בו היתה חשובה לשתי הקבוצות, זכתה הפועל טבריה בנצחון 1—0 על הפועל הרצליה.

הקבוצה מהרצליה היתה טו־בה יותר במגרש, אולם חוסר מתן בהתקפה, מנע מנה הב־קעת שערים.

השער היחיד הובקע בדקה ה־12, בעירבוביה אשר נוצרה ברחבת ה־16 של שער הפועל הרצליה. הגיע הכדור לעיטש אשר בבעיטת סיבוב קבע את תוצאת המשחק.

שפט מיימון זהר, לעיני 1500 צופים, באיצטדיון העי־רוני בהרצליה.

הפועל טבריה: גלפבק; קה, דרשי, גוזלן, רחמים אליהו; וייצמן, גרליה, ש. לוי; א. יעיש, ארלנרס (ב. גוזלן), שושן.

הפועל הרצליה: שמואלי; עבודי, סיוזה, עקרב, קפלן; אהוד, (חסין), פוקס, בנימין; (מיקיבסקי), שרעבי, רסמר, סלם.

בני־נצרת — הפועל צפת 1—1

מאת פראן ג'ישאן

במשחק רב אירועים שרוב הפעילות בו התנהלה ליד שער הפועל צפת — לא האיר ה־מזל פניו לבני נצרת שהצלי־חו להשוות את התוצאה ל־1—1 ולזכות בנקודות ליגה אחת.

כבר בדקה הראשונה בעט מגיד כדור אל בין חיבורי הקורות. הוא החמיץ עוד שתי הזדמנויות הבקעה תוך שתי דקות.

ההתקפה הנגד של צפת הניבה שער בדקה ה־18. סם בעט, בעיטת סיבוב כפתיעה, וקבע 0—1.

במחצית השניה המשיכה נצרת להקיף את שער צפת והצליחה להשוות עד 5 דקות לפני הסיום. אז, הצליח מגיד להבקיע שער שוויון בבעיטה נהדרת מ־20 מטר.

שפט עובדיה בן יצחק, ל־עיני 4000 צופים, באיצטדיון העירוני בנצרת.

בני נצרת: מניר; אבו־שירה, כלאל, כפיה, ריאד, מר־עי כריים, הביב (כמוזוה), קאסר, מגיד, רוחי (קינן).

הפועל צפת: הררי; כיתון, לוי, פרץ, קדוש, דניאל, פוי־כה, שלוסי, מואי, כם, אוחנה (בורדיש).

נחליאל — טירת הכרמל 2—0

מאת יוסף לאופר

תוך גילוי רוח לחימה הצ־ליחה הפועל נחליאל לנצח בשיעור 2—0, טירת הכרמל, קבוצה שנחשבה עד לפני זמן קצר, כאחת המועמדות לעליה למיבחנים.

קשה היה לסווג את נחליאל בין קבוצות התחתית. לאור משחקה זה, שכן בנוסף לרוח לחימה גילתה יכולת טובה, כשצמד חלוציה מבקיעי הש־ערים, צבי זוריצקי ואורי מסר־ארי, מררים חייהם של מגי־ני טירת הכרמל.

אלא שגם טירת הכרמל לא סמכה ידה בצלחת והשיבה מלחמה שערה. חלוציה דודי ששון והיום ליברטי הטרידו את הגנת נחליאל ורק יכולת טובה של שוער נחליאל שלום קרוטה, מנעה מקבוצתו אי נעי־מות.

השער הראשון נפל בדקה ה־4: יאיר לוי הגביה כדור עונשין מימין וזוריצקי בבעיטת יעף נהדרת השכין את הכ־דור ברשת.

בדקה ה־68 הובקע השער ה־שני: כשמארי קלט כאריה כדור פרץ עמו לכיוון שער טירת הכרמל ולא נכשל ב־הבקעה.

שפט זנה, לעיני 300 צו־פים, באיצטדיון הפועל ב־חדרה.

נחליאל: קרוטה; רינגהאוזר, כפכטה, אזרק, ימין; לוי, מצרוחה, אוזלאי; זוריצקי, אריה, ממאורי.

טירת הכרמל: לוזון; זכיר, אוחיון, קרבציה, עזו, שמר, (ורדי), אבוליה, שמואל ש־שה, (שניעי); דודי ששון, אלפסי (הכאויי), ליברטי.

נהריה — קרית־שמונה 2—1

מאת יוסף גרגות

הפועל נהריה זכתה אתמול בנצחון חוץ, כשגברה על ה־פועל קרית שמונה — 2—1.

נהריה הבקיעה שער מיד בדקה השלישית: בינו פרץ מן האגף השמאלי ואחר ש־השתחרר משומריו בעט חלש את הכדור שפגע בקורה. כב־ני קרית שמונה השהו בהר־חקת הכדור ופליישמן, שהגיח בריצה דחף את הכדור ל־רשת.

בדקה ה־66 ביססה נהריה את נצחונה. המגן סורוקה הרים כדור למרכז רחבת שער קרית שמונה, הבלם ברנוב, שעלה לעזרת החלוצים, נגח את ה־כדור לעבר אלי תורג'מן — שנכנס למשחק דקה אחת קו־דם לכן — האחרון המשיך מן האוויר בבעיטה חזקה ל־רשת 2—0.

בדקה ה־71 הצליחו כדורג־לני קרית שמונה לצמצם את התוצאה ל־2—1. יצחק קרוב ביצע בדייקנות בעיטת עונ־שין מ־11 מטרים.

שפט בן סימון, לעיני 1500 צופים, בנהריה.

נהריה: בהר; סורוקה, הור־נו, ברנוב, בגני; טוכי, קוכה, דוד פרסוק, פליישמן (תורג'־מן), בינו, (יוסף יוסף) בורש־ברג.

קרית שמונה: בייר; גישט פרטיק, דנן, לתכסי, אלתר (גבסון), פבוי, פלד, מצליח פרטוק; פחימה, שרבא עמ־רם, רחמים כהן (קרוב).

שמשון ת"א — קרית אתא 1—0

מאת רזי יקותיאל

5 דקות לאחר שנכנס להר־כב הבקיע עמוס נעמן החלוץ המרכזי של שמשון תל־אביב שער והוליך את קבוצתו לנצ־חון דחוק על קרית אתא — 1—0.

קבוצת שמשון שלטה במג־רש במשך כל שלבי המשחק והיתה ראויה לנצחון גבוה יותר, אך חוסר רגל מסיימת עקב חסרונו של גדעון דמתי, מנעו הגדלת התוצאה.

הגנת קרית אתא המתוג־ברה, בראשותם של הוותיקים עצבון ופיקר, הצליחה לשמור על תוצאת האפס עד לשלבי הסיום של המשחק.

אך 9 דקות לפני הסיום קי־בל עמוס נעמן כדור משוקיאן על קו ה־16, ובעט בחזקה לפינת השער וקבע — 1—0.

שפט נח רבינוביץ, לעיני 500 צופים.

שמשון תל־אביב: גבאי; ח. יעקב, צרפתי, פוס, ארוך; שוקיאן, יפת, קינוי; בוזרו, כמוערי, עזרא לוי (נעמן).

קרית אתא: זיינר; בן נתן, עצמון, פילפל, פיקר; בזלר־שמיה, יחזקאל שאול, יום־טוב, דיים; דמארי, לוריא.

הפועל נתניה — מגדל העמק 1—1

מאת מרדכי פוליצר

השופט בן־יהוד עמד אתמול במרכז המשחק בין הפועל נתניה ומגדל העמק, כאשר קיפח בהחלטותיו הבלתי מדו־יקות את שתי הקבוצות ד־מגב באריכות המשחק, שהסתיי־מו ללא הכרעה 1—1.

כבר בדקה ה־8 הבקיעה הפועל נתניה שער: יהודה בר פרץ בשמאל והגדיר הכדור לתוך רחבת שער מ' העמק שלמה בבר הקיים בלם מגדל העמק עמט ובעט לפינה הימנית הגב של השער — 0—1.

בדקה ה־32 פרץ ברנס מגדל העמק לעבר שער נתניה. ממצב נבדל ברור, ותגובת השופט, הכשילו בגניש בתוך רחבת השער, שחייב בעיטת 11 מטר, שוב לא הגיבה משרוקית השופט.

בדקה ה־59 שגה מגן בית חיים שלב, שהחזיר כדור בלתי מדויק לעבר השוער וייסנר. דני דהאן ממגדל העמק "התברג" בין השניים ובעט לשער החשוף — 1—1.

המשחק נערך בנתניה, לעיני 300 צופים.

הפועל נתניה: וייסנר; (כחלון), ע. נתן, רוכין, גולפר, צבת, בנק; בן כהן, וילנר, בלייברג (תמן).

מגדל העמק: גוטמן; נלם, ד. דהאן, פרקש; בן עמר, באורון; מלינבך, בן תו, קורנפלד.

הפועל ר"ג — מכבי הרצליה 1—1

מאת איזן שטרסברג

מכבי הרצליה המנהלת מאבק קיום בתחתית הטבלה היתה אתמול ב"מבחן היומי" כאשר כפתה תיקו 1—1 על הפועל רמת גן.

עד לדקה ה־68, שבה בידי שחקני רמת גן להב־קיע שער שוויון, פקד אותם טול יום חלש.

שחקני מכבי הרצליה גילו העלת רבה מחולשת מ־חיהם וניהלו משחק מהיר נמרץ. אם עד לדקה זו נשארה רשת רמת גן בלי משערים הרי יש לזקוף לחובת חלוצי הרצליה, ש־לו בבעיטותיהם לשער ומספר מצבי הבקעה מבטי להחמצות.

בדקה ה־60 נפל שער בות מכבי הרצליה. טויטו על פני מגן רמת גן ה־הכדור ודחה לרשת — 1—0.

התעוררות הרמת גנים אה. 8 דקות מאוחר יותר שער שוויון אותו הבקיע ש־חייק, בבעיטת המשך כמסירתו של בעים.

שפט גולדריין, לעיני צופים.

רמת־גן: גורדמן; אריה לוי, ר. לוי, שמרן; דניס קי, נעים (ארמון), קאו מריותגדה (דנגי), חייק, (זכיר).

מכבי הרצליה: צרפתי; צקי, בן (ש. מכיקה), א. קה, ג. כהן; שפיגלמן, נאמן, מרשה, סגן.

כפר־שלם עלתה לצמרת

ליגה ב'

הפועל כפר־שלם, ממחוז דרום ב', עלתה אתמול למקום הראשון בטבלה בעקבות נצ־חונה על מכבי יהוד 2—1. כפר שלם ניצלה את הפסקת משחקה של בית"ר יפו, שהוב־בילה 1—0 נגד מכבי השיכונה. שחקני השיכונה לא השלימו עם אישור השער וברוגזם ידו אבנים בשופט, שלא נותר לו אלא לשרוק לסיום.

קבוצות הצמרת של מחוז צפון א' נוצחו השבת במפתיע. הפועל בית שאן כשלה מול בית"ר נהריה (0—1) ונצרת עילית הפסידה לאפיקים 1—3.

המובילות במחוז צפון ב' זכו בנצחונות קלים על קבו־צות מרכז הטבלה. מכבי חד־רה גברה בביתה על הפועל רעננה 4—1 וכתבה יהודה הד־בירה על מגרשה הביתי את הפועל טייבה 7—0.

גם בדרום ב' זכו הראשונות בטבלה בנצחונות אם כי הפו־על אשקלון נאלצה ל"חרוק שיניים" מול קרית־מלאכי — 1—0. אופקים ניצחה בירוש־לים את הבירה 4—1 והפועל אילת גברה על ירוחם 2—0.

דרום א': בית"ר חולון — בית"ר הרצליה 2—0; אור־יהודה — הפועל גבעתיים 1—3; קרית אונו — רמת־השרון 1—0; ראש העין — הפועל צפון 4—0; הפועל כפר שלם — מכבי יהוד 2—1; בית"ר לוד — בית"ר בת־ים 1—1; כפר קאסם — בית"ר ר"ג 1—0. המשחק בין בית"ר יפו ומכבי השיכונה הופסק ב־מצב של 1—0 לזכות בית"ר.

ליגה ב' — דרום א'
(אחרי 22 משחקים)

.1	כפר שלם	16—47	32
.2	אור יהודה	15—29	32
.3	בית"ר יפו *	22—42	31
.4	מ. השיכונה *	18—33	28
.5	ראש העין	16—32	27
.6	בית"ר חולון	20—36	27
.7	כפר קאסם	28—28	23
.8	בית"ר לוד	25—35	22
.9	גבעתיים	22—31	21
.10	קרית אונו	39—34	19
.11	הפועל צפון	38—26	18
.12	בית"ר בת־ים	24—17	17
.13	בי. הרצליה	41—29	16
.14	מכבי יהוד	43—27	14
.15	בית"ר ר"ג	52—23	13
.16	רמת השרון	60—9	6

* משחק חסר.

● דרום ב': הפועל אשק־לון — קרית־מלאכי 1—0; מכבי רחובות — בית"ר אשדוד 1—1; הפועל קרית־גת — מכבי רמלה 1—1; הפועל אילת — הפועל ירוחם 2—0; מכבי יבנה — בית"ר ב"ש 1—0; מכבי ירושלים — מכבי ב"ש 2—1; אופקים — הבירה 4—1. שחקני שיכון־המזרח לא הופיעו למשחק עם מרחבים, שעמד להתקיים בדימונה.

ליגה ב' — דרום ב'
(אחרי 22 משחקים)

.1	הפועל אשקלון	14—50	36
.2	אופקים	28—52	32
.3	הפועל אילת	19—38	31
.4	קרית־גת	20—33	30
5	מכבי יבנה *	16—28	30
.6	בית"ר ב"ש	13—37	28
.7	שיכון המזרח *	24—25	21
.8	מרחבים *	24—24	19
.9	בית"ר אשדוד	36—35	18
.10	מכבי ב"ש	36—36	18
.11	מכבי רחובות	32—22	18
.12	מכבי ירושלים	38—27	17
.13	ירוחם	46—18	17
.14	קרית מלאכי	34—16	15
.15	מכבי רחובות *	41—22	10
.16	הבירה *	41—9	6

* משחק חסר. למכבי יבנה 2 משחקים פחות.

צפון א': הפועל הצור — קריה חיים 3—3; אפיקים — נצרת עילית 1—3; בית"ר טבריה — קרית ים 1—0; בני עכו — תל־חנן 0—0; בית"ר נהריה — בית שאן 0—1; מכבי קריה ביאליק — טבעון 3—3; מכבי טבריה — בית"ר קרית שמונה 3—2; כפר רופין — בית"ר עכו 2—0 (הא־אחרונה פורקה).

ליגה ב' — צפון א'
(אחרי 22 משחקים)

.1	בית שאן	18—49
.2	בית"ר טבריה	31—46
.3	נצרת עלית	26—48
.4	קרית־ים	25—39
.5	בית"ר נהריה	18—30
.6	תל־חנן	17—28
.7	קרית חיים	23—30
.8	בית"ר ק"ש *	26—36
.9	כפר רופין	42—45
.10	מכבי ביאליק *	36—33
.11	אפיקים	43—44
.12	מכבי טבריה	36—22
.13	חצור	45—23
.14	טבעון	58—31
.15	בית"ר עכו	43—15
.16	בני עכו	45—15

* משחק חסר.

צפון ב': מחנה יהודה — טייבה 7—0; גבעת א... — הפועל זכרון יעקב 2... ; בית אליעזר — מכבי ... הנה 1—1; מכבי חדרה — הפועל רעננה 4—1; ... חיים — הפועל בנימינה ...; בית"ר בנימינה — גבעת ... מל 1—1; בית"ר דב — ... זכרון יעקב 3—2; ... צפולה — מכבי השרון 1...

ליגה ב' — צפון ב'
(אחרי 22 משחקים)

.1	מכבי חדרה	7—80
.2	מחנה יהודה	15—68
.3	הפועל עפולה	26—16
.4	בית"ר דב	21—40
.5	גבעת אולגה	22—50
.6	הפועל רעננה	35—56
.7	גבעת חיים	38—54
.8	טייבה	38—27
.9	בית אליעזר	39—25
.10	בי. בנימינה *	35—29
.11	מכבי זכרון *	49—33
.12	מ. פרדס הנה	40—36
.13	גבע הכרמל	44—31
.14	מכבי השרון	39—17
.15	הפ. בנימינה *	47—13
.16	הפועל זכרון *	125—9

* משחק חסר

בריכת הנצחון חולון

פתוחה לקהל המתרחצים

מיום העצמאות - יום חמישי 25.4.74

לרשות המתרחצים:

● מלתחות ● מגרשי חניה ● מתקני ספורט
● משטחי דשא ● מקלחות ● מוסיקת רקע
● סככות ● שמשיות צל ● מזנון עממי
● משחקים
● שעורי שחיה ע"י מדריכים מקצועיים

אוטובוסים:
תחבורה ישירה מצפון תל־אביב, בת־ים וראשל"צ לפתח הבריכה

למד לשחות נכון - בבריכת הנצחון

שתי המובילות בצפון נפרדו בתיקו־אפס

נוער

קבוצת הנוער של מכבי נ־תניה המוליכה בטבלת מחוז הצפון בליגה העליונה, הצ־ליחה לשמור על פער בן שתי נקודות מיריבתה בטבלה, מכבי חיפה, לאחר שסיימה אי־תה בתיקו־אפס במשחק הבין.

התיקו בין שתי הראשונות הביא לשפור במעמדה של ה־שלישית בטבלה, הפועל חי־פה, שגברה על גבעת־חיים 2—0.

יתר התוצאות בצפון: ה־פועל חדרה — מגדל־העמק 0—7, כפר־קרע — קרית־חיים 0—4, הפועל נהריה — קרית־אתא 0—1, מכבי צור־שלום — הפועל עכו 2—1, אפיקים — בני־נצרת 0—0.

הקרב הגדול בין מכבי ת"א להפועל ת"א על הבכורה ב־מחוז המרכז — נמשך. הפועל גברה במשחק המרכזי של השבת על קבוצת הצמרת של מכבי יפו 5—0 במשחק ש־נערך ב"בלומפילד" ומכבי גברה על הכח ר"ג 3—1.

יתר התוצאות במרכז: בית"ר נתניה — הפועל ר"ג 2—1, בני־יהודה — הפועל חולון 0—0, בית"ר ת"א — הפועל כפר־סבא 2—1, הפועל פ"ת — שמשון 2—0, הפועל הר־צליה — הוד־השרון 3—0.

בדרום זכתה המוליכה, ה־פועל ירושלים, בנצחון ביתי 3—1 על מכבי שעריים, אך גם ל"השלושה" באר־שבע זימרות לבכורה בנחת, ואת־כול הביסה בביתה את נהי־דוד רמלה 5—0 כשהיא מחקה את הקבוצה הבוגרת של ה־אגודה.

יתר התוצאות בדרום: ה־פועל מרמורק — אור־יהודה 2—3, רמת־עמידר — נס־ציונה 0—1, גדנ"ע יהודה — הפועל אשקלון 2—1, מכבי אשקלון — ראשון־לציון 1—4, בית"ר י־ם — הפועל אשדוד 0—0.

אנו מציעים לך קיץ שכולו חוויות

הכר את אמריקה
טיול מרשים בארה"ב
מחוף־אל־חוף —לאורכה ולרוחבה,
כולל מכסיקו.

מבחר תוכניות
של טיולים לאירופה

טיול נפלא לסקנדינביה
כולל טיסים בפיורדים המקסימים

רומניה
90 טיולים מגוונים לבחירתך.

מבחר טיולים
לרודוס, יוון, טורקיה
גם בשלוב עם רומניה

הוזלות מהודרות עם פרטים מלאים
על כל הטיולים — לקבל חינם
בכל משרדי הנסיעות.

טיול על רמה
עם "טיולי רמה"

בידור

לאן השבוע • לאן השבוע • לאן השבוע • לאן השבוע • • • לאן השבוע • לאן השבוע • לאן השבוע • לאן השבוע • • •

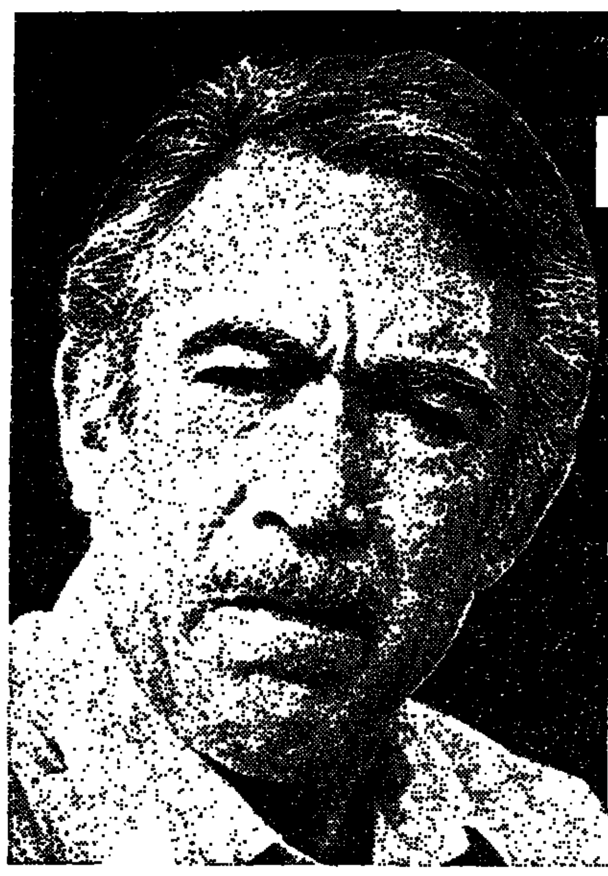

"אחד הסרטים הטובים ביותר מאז הסנדק"
ניו-יורק פוסט

אנטוני קווין

בסרטו של ריצ'רד פליישר

הדון מת

THE DON IS DEAD

*פרדריק פורסט *אל לטיירי *אנג'ל טומפקינס

(✶✶✶✶ 4 כוכבים — ציון טוב מאד)" — אנטוני קווין, מסתבך במלחמת־התורמה עם יריבים צעירים... — הסרט מרתק, ובכלל, נהניגו להווכח, שגם בצמרת הסינדיקאטים יש סוף סוף תחלופה..." שלמה שמגר — "ידיעות אחרונות"

שבוע 2 — הצגת בכורה ארצית
בקולנוע "חן" ת"א ● 4.30—7.15—9.30

סרט CIC בצבעים

הסרט הישראלי שזכה בפרס האיכות 1973

לאן נעלם דניאל וקס

שבוע 3
"גורדון" ת"א

דעת המבקרות:
"מסע — בעקבות הזמן שחלף — אל הנעורים האבודים".
"מעריב"
"סרט צבעוני, יפה, חכם ורגיש".
"דבר"

אשפי הרלם

מזמינים

כל קבוצת כדורסל ישראלית
כולל נבחרת ישראל
להתמודדות נגדם

האשפים יתרמו את ההכנסות ממשחק זה לועד למען החייל.

סרטו של פרנסואה טריפו

הלילה האמריקאי

זכה בפרס האוסקר כסרט הזר הטוב ביותר 1974-ב

שבוע 2
"אורדן" ת"א
הקולנוע לסרטי איכות
רח' הירקון 61 ת"א

ססריאון
אגל פוסרסטריאו בסטפורס
רח' בן־יהודה 8 ת"א
יותר זול!

גון ויין

בלש ושמו מקיו

*אדי אלברט *דיאנה מולדאור *אל לטיירי (הבריח)
מוסיקה: אלמר ברנשטיין במאי: ג'ון סטרגס (הבריחה הגדולה)

הצגת בכורה ארצית
ממוצ"ש 27.4.74
בקולנוע "סינמה 1" ת"א
4.30—7.15—9.30

מסרטי וורנר ברוס בצבעים · פרסום רץ

הנהג

עצירת רכבך לחייל.
זכות היא ולא חובה

השבוע במוזיאון תל־אביב

תערוכות

ביתן הלנה רובינשטיין (רח' תרס"ט 6)

✶ יום ג' 30.4 ב־6.30 בערב — פתיחת תערוכה, אורי ליפשיץ, ציורים, רישומים, תחריטים. מחשובי הציירים של הפיגורציה החדשה בציור הישראלי. כ־80 ציורים, רישומים ותחריטים מהתקופה האחרונה.

הבנין החדש (שד' שאול המלך 27)

✶ משה קסטל — תערוכה רטרוספקטיבית. 150 יצירות המייצגות 45 שנות יצירה. התקופות: "מיניאטורות", ספי פאריס, בתי־כנסת ותגים ספרדיים, הקליגרפיה והבלט. היצירות הוכוּ מאוספים ומוזיאונים בישראל, אירופה ואמריקה (אולם זקס).

יום ג' 30.4 ב־7.30 בערב — הדרכה מיוחדת בתערוכת קסטל (נפגשים באולם הכניסה).

✶ אולמות הגראפיקה: לוביס קורינת (1858—1925), 120 רישומים, תחריטים וליתוגרפיות של אחד מגדולי הציירים הגרמניים בסוף המאה ה־19 וראשית המאה ה־20. אריק ברון — כרזות מפינלנד.

✶ אולם מאיירהוף — אמנות ישראלית, אולם יגלום — אימפרסיוניזם, אכספרסיוניזם ופוסט־אימפרסיוניזם. אולם מס. 3 — סוריאליזם, פוסט־קוביזם ואמנות מופשטת. אולם האפס — אמנות קינטית.

שעות הביקור בשני הבנינים: א', ב', ד', ה' — 10—17; ביום ג' 10—13, 16—22; יום ו' 10—14; מוצ"ש 18—22.

הספריה לאמנות ע"ש הלנה רובינשטיין (בבנין החדש). פתוחה בימים א', ב', ה' — 10—16; יום ג' 10—13 ומ־16—19; ביום ו' 10—13; ביום ד' 1 במאי תהיה הספריה סגורה.

הרצאות

היום, יום א' 28.4 ב־8.30 בערב (אולם טלי קאופמן)

ילדים יוצרים

הגב' רנה ארטן, המפקחת על הוראת הציור והאמנות במשרד החינוך והתרבות, מחוזות תל־אביב והמרכז.

יום ג', 30.4, ב־8.30 בערב בסדרת ההרצאות למנויים "אמנות בת זמננו"

אמנות מופשטת

ע"י זיוה מיטליש (האוניברסיטה העברית ירושלים).

קונצרטים

(בשיתוף עם עירית תל־אביב, האגף לתרבות, לנוער ולספורט)

אודיטוריום ע"ש ליאון ומטילדה רקנאטי

יום ב', 29.4 ב־8 בערב **"אמנים אורחים"** — אלנה צליו — סופראן (נורינה ב"דון פסקואלה"), אטיליו בורקילדה — באס (והנסריון ב"דון פסקואלה"), ליד הפסנתר — דוּת מטוּ. **מוסיקה קולית איטלקית** — מהמאה ה־17 עד המאה ה־19. שירים, אריות, ודואטים מאת: פרסקובאלדי, קאריסימי, סקרלטי, ויואלדי, ברדיני, פאיזיאלו, בליני ורוסיני. בשיתוף עם המכון האיטלקי לתרבות.

יום ה', 2.5 ב־8 בערב **"בימת העולים"** — ולדימיר לנדסמן — כינור, עליזה לנדסמן — פסנתר. באך — סונטה לכינור סולו בסול מינור, הנדל — סונטה ברה מאז'ור, בטהובן — ורומנסה בפה מאז'ור, סונטה מס. 9 "קרויצר".
כאורגן ע"י מוזיאון תל־אביב עירית תל־אביב, בשיתוף עם הסוכנות היהודית (המחלקה לעליה ולקליטה), המשרד לקליטת עליה (המח' לקליטה חברתית) והתאחדות עולי בריה"מ.

מוצ"ש, 4.5 ב־8 בערב, שמחה חלד — צ'לו. ליד הפסנתר — יונתן זק. יצירות מאת: סמרטיני (סונטה בסול מאז'ור), ברוך (כל נדרי), שומאן (קטע פנטסטי אופ. 73), בלוך (הרהורים עבריים), גריג (סונטה אופ. 36).

✶

כרטיסים בקופת המוזיאון.
לקונצרטים גם ב"אוניון", רח' דיזנגוף 118, ת"א.

להשכיר בשכ"ח

חנות עם גלריה

(מבוססת היטב לצרכי חשמל)
תל־אביב, דרך פ"ת 9 (מול אמקור).
לפנות טלפון 259897 בין 13—11.

התזמורת הפילהרמונית הישראלית

קונצרט למנויים מס' 9

המנצח: פיירו בלוג'
הסולן: מינדרו כץ, פסנתר

תל־אביב, היכל התרבות	ירושלים, בנייני האומה
סדרה 1, יום ב' 6.5.74	סדרה 1, יום א' 12.5.74
סדרה 2, יום ג' 7.5.74	
סדרה 3, יום ד' 8.5.74	
סדרה 4, יום ה' 9.5.74	
סדרה 5, מוצ"ש 11.5.74	
סדרה 8, יום ב' 13.5.74	

תכנית:
מוצארט — סרנאטה נר
סונטה בדה מאז'ור לשתי תזמורות ק. 239
שומאן — קונצ'רטו בלה מינור לפסנתר ולתזמורת
בארטוק — קונצ'רטו לתזמורת

המנצח: ג'יימס דה פריסט
הסולן: אילן רוגוף, פסנתר

תל־אביב, היכל התרבות	באר־שבע, אולם "קרן"
סדרה 6, מוצ"ש 18.5.74	קונצרט למנויים מס' 3
סדרה 7, יום ב' 20.5.74	יום חמישי 16.5.74

חיפה, אולם ע"ש דארוף	ירושלים, בנייני האומה
קונצרט למנויים מס' 8	סדרה שניה — קונצרט למנויים מס' 5
סדרה 1, יום ג' 21.5.74	יום ראשון 19.5.74
סדרה 2, יום ד' 22.5.74	
סדרה 3, יום ה' 23.5.74	

תכנית:
הייךן — סימפוניה מס' 78 בדו מינור
ליסט — קונצ'רטו מס' 2 בלה מאז'ור לפסנתר ולתזמורת
בארטוק — קונצ'רטו לתזמורת

הקונצרטים מתחילים בשעה 8.30 בערב
אנא שימו לב לשינויים בתאריכים

תזמורת סימפונית ירושלים
רשות השידור

מכנה השף וענץ מוסיקאלי לקאס כס

חזרה כללית פומבית

מנצח: שמואל פרידמן
סולן: אנדור פולדס — פסנתר

מיצירות בטהובן, שוסטקוביץ וצ'ייקובסקי

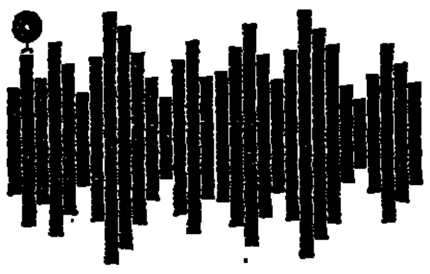

יום שני, 29 באפריל בשעה 6 בערב בתיאטרון ירושלים.

כרטיסים במחירים מוזלים להשיג בקופת התיאטרון ובמשרדי כהנא ובן נאים.

תיאטרון ליל מציג:

גבי עמרני

בקומדיה המצליחה של אפי שגיא

בני הדוקטור

כפר יובל בית העם הערב 28.4 ב־8.30
כרמיאל "כרמיאל" יום ב' 29.4 ב־7 וב־9
ראשל"צ "תפארת" יום ג' 30.4 ב־9.00
הפקה ראשית לאן (יוקי) טל. 222445

מסיבות קוקטיל המוצלחות ביותר

COCKTAIL PARTIES

לחתונות*ברית מילה
בר־מצוות

גרוס לילית	בית החפא
האינטימי	האקסקלוסיבי
בית מנורה שד' 73 פנת מזאה	רחוב הכסמן 1 ת"א
טל. 722314, 612772	טל 256983

בהנהלת מ.גרוס

האקדמיה למוסיקה בירושלים ע"ש רובין
עירית ירושלים המחלקה לתרבות

מודיעה על

רסיטל לפסנתר

שיערך מחר יום ב' 29.4.74 בשעה 8.30 בערב באולם האקדמיה.
ברסיטל מיצירותיהם של מיאסקובסקי, בטהובן ושומן
בביצוע של בוריס לבוב

רהיטים

הכן לתצוגת הריהוט הגדולה בישראל
הירוד הבין־לאומי • תל־אביב

ריהוט לבית, חדרי ילדים, דקורציה פנימית, שטיחים וילונות, מנורות, אביזרים למטבח, מוצרי בית חשמליים, מערכות סטריאופוניות, ציוד לספורט ומתנאות, עולם הילד ושפע החידושים של העולם המודרני מייצור מקומי ויבוא. כל זאת ועוד — ביריד הבין־לאומי "אדם ומעונו — ילד ועולמו" בנני התערוכה.

אדם ומעונו־ילד ועולמו
יריד המזרח • תל־אביב
25 ביוני - 13 ביולי 1974

להקצאת שטחי תצוגה נא לפנות למח' המציגים, יריד המזרח, חב' לתערוכות בע"מ, ת.ד. 21075, תל־אביב, טל. 474131

בידור

תערוכת הפרחים הבינלאומית

פסטיבל פרחים ואמנים · הפארק הלאומי · רמת גן · 25.4 - 4.5.74

יופי שצריך לראותו...

מאות אלפי פרחים, שזורים בידי טובי הפלוריסטים מישראל ומהעולם — זהו יופי שצריך לראותו...

ישראל ועוד 22 מדינות מציגות בפארק הלאומי ע"ש א. קריניצי ברמת־גן מאות אלפי פרחים, צמחייה טרופית, גן בוטאני, צמחייה בתרבות מים, אקווריום ענק, ועוד ועוד...

ברחבת האירועים יתקיימו בתקופת התערוכה הדגמות שיזור פרחים אמנותי בידי פלוריסטים בינלאומיים וישראליים, מופעי אמנים הופעות בידור.

התערוכה פתוחה מדי יום מ־10.00 עד 23.00, בימי ששי מ־10.00 עד 15.00.

תחבורה באוטובוסים של „דן" עד לפתח הפארק:
מתל־אביב — 30, 35; מרמת־גן — 67.

תערוכת הפרחים הבינלאומית
התערוכה בה מבקרים עם כל המשפחה

תיאטרוני ישראל

התיאטרון הלאומי הבימה

דלתות דופקות
תל־אביב האולם הגדול
הערב 28.4 ב־8.30
מחר 29.4 ב־8.30

כך אוהבים האחרים
תל־אביב האולם הקטן
הערב 28.4 ב־8.30

התיאטרון הקאמרי

השחף
הערב 28.4 תל־אביב
מחר 29.4 תל־אביב

מלון פלזה
הערב 28.4 צהל
מחר 29.4 לוד

כתוב בעיניכם
יום ג' 30.4 תל־אביב

התיאטרון העירוני חיפה

מבקר המדינה
ממעל אבנות לפב
מחר 29.4 קרית־שמונה

מה אני חושבת על מלחמה?
מחר 29.4 חיפה
בית רוטשילד

אריה אליאס בקומדיה הישראלית

אבא מצליח אבל עצבני

מאת: ד. לשם בימוי: אברהם ניניו
עם: גאולה לוקה-חיים בנאי

פרדס־חנה „דקל"	יום ד' 1.5 ב־8.30
גבעת־אולגה „גל"	יום ה' 2.5 ב־8.30
רמת־גן „אורדע"	יום ו' 3.5 ב־8.30
ירושלים, תיאטרון ירושלים, מוצ"ש 4.5	ב־8.30

התיאטרון העממי (א. דשא) מציג

אבא מצליח אבל עצבני

פרדס־חנה „דקל" יום ד' 1.5 ב־8.30
גבעת־אולגה „גל" יום ה' 2.5 ב־8.30
רמת־גן „אורדע" יום ו' 3.5 ב־9.30
ירושלים תיאטרון ירושלים מוצ"ש 4.5 ב־8.30

להקת „כוורת" סיפורי פוגי

יפו „אלהמברה" מחר 29.4 ב־8.30
חיפה „שביט" יום ו' 3.5 ב־9.30
תל־אביב „אהל" מוצ"ש 4.5 ב־9.30
יפו „אלהמברה" יום ב' 6.5 ב־9.00

כרטיסים: „רוקוקו" דיזנגוף 93 וביתר המשרדים
המתנה האידיאלית לגבר „זכריה" להשיג בחנויות המובחרות למכשירי כתיבה.
מפיצים: „ארטא" טל. 611579

התיאטרון יאל מציג:

אילי גורליצקי, תמי סביבק, דידי לוקוב

קומדיה

תשאולי לאוזנות-בקר?

בת־ים „סביוני" יום ב' 29.4 ב־9.00
ת"א „בית־דורי" יום ג' 30.4 ב־9
נצרת „נוריה" יום ד' 1.5 ב־9.00
ת"א „בית־דורי" יום ו' 3.5 ב־9.30, 12
כרטיסים: יוקי (לאן) טל. 222445
קסטל, הדרן וביתר המשרדים
בת דור טל. 263178

רבי יעקב
לואי דה פינס

בסרט המצחיק ביותר בעולם

½ מיליון איש כבר ראו את הסרט
שיא מבקרים בתולדות הקולנוע בישראל

שבוע 7 „תל־אביב" ת"א	שבוע 7 „עצמון" חיפה
שבוע 7 „רמת־גן" רמת־גן	שבוע 6 „אוריון" ירושלים

סרטו המבדח של בילי ויילדר

אוונטי!

ג'ק למון
ג'ולייט מילס
(נני והפרופסור)

6.30, 9.00
גת
ת"א

United Artists

בית ציוני אמריקה

סדרת הרצאות, בלווי שקופיות, על מחקרים חדשים בארכיאולוגיה של א"י, בהשתתפות חוקרי המכון לארכיאולוגיה, כל יום רביעי ב־8 בערב.

1.5.74	פרופ' יוחנן אהרוני — ערד הישראלית.
8.5.74	זאב משל — מבצרי יריחו.
15.5.74	ד"ר אהרון הורוביץ — שינויי אקלים ותנודות אוכלוסין.
22.5.74	ד"ר משה כוכבי — סקר ארכיאולוגי בשרון.
29.5.74	יהושע יצחקי — רגם הירי שבגולן — מצפה שמש וירח.
5.6.74	ד"ר אורה נגבי — ארץ ישראל האיראנית.
12.6.74	ד"ר דוד אוסישקין — חפירות לכיש.

כרטיס מנוי לכל הסדרה — 15 ל"י ניתן להשיג בבית ציוני אמריקה. דמי כניסה להרצאה בודדת — 3 ל"י.

מחר יום שני 29.4.74 בשעה 20.30
באולם קולנוע „אורות" ברעננה

להקת המחול בת שבע

— גזור ושמור —

המרכז לטלוויזיה לימודית

מגיש

תוכניות מיוחדות השבוע:
ו' אייר - י"א אייר (28.4 - 3.5)

שפופרות ללא תוכן
מה לעשות בשפופרות ריקות של מיונז, משחת־שיניים, אנשובי וכו'? לזרוק? כמובן שלא. לבתיה עוזיאל יש הצעה אחרת — מן השפופרות ליצור חפצי־נוי.
יום א', ו' אייר, 28.4 שעה: 16.00

שח־מט
שעור מס. 27 יום א', ו' אייר, 28.4 שעה: 16.12

עצבים ב'
מן הסדרה: ביולוגיה.
מיועד לנבחנים בבחינות הבגרות ולכל שוחרי המדע. יום א', ו' אייר, 28.4 שעה: 16.42

ג'ודי
סרט אוסטרלי המספר על נערה מתבגרת השואפת לעבור אל העיר הגדולה ולחיות בה.
יום א', ו' אייר, 28.4 שעה: 16.56

נעמי שמר וידידיה
מרחוב האוניברסיטה
מפגש בשיר ובסיפור עם המלחינה נעמי שמר
יום ב', ז' אייר, 29.4 שעה: 16.00

שירי אלתרמן
מן הסדרה: „רונו שיר" — שירי משוררים
יום ב', ז' אייר, 29.4 שעה: 16.51

אמנות הבמה של שקספיר
סרט המשחזר את תיאטרונו של שקספיר, מביא קטעים ממחזותיו ומספר על עבודתו של המחזאי הידוע יום ה', י' אייר, 2.5 שעה: 16.37

בלדות
„פרקי ספרות" יום ו' י"א אייר, 3.5 שעה 16.35

— גזור ושמור —

תקליט חדש

יגאל בשן שר

קפה אל כרבה

דודי שב הביתה
לקראת שבת
ופרצת
את ואני נולדנו בתש"ח
ועוד להיטים בתקליט החדש של יגאל בשן

תקליט הד ארצי
אתה מכיר מתנה טובה יותר?

קונטרסטים מס' 6

ביום ראשון 28.4.74, בשעה 8.30 בערב, יתקיים באולם ה„חאן" הירושלמי המופע הששי בסדרת ה„קונטרסטים" — סדרת הקונצרטים שנכנסה זה מכבר למסורת החיים המוסיקליים בירושלים, ורכשה לה חובבים נלהבים.

בקונצרט הנוכחי נוטלת חלק הלהקה הכלית המצויינת „סולני ירושלים" בניהולם של **אלכסנדר תמיר וברכה עדן**. יועץ מוסיקלי: **זאב שטיינברג**.

* בחלקה הראשון של התכנית תשמענה שתי יצירות קאמריות מאת מוצארט: דואו לשני צ'לו, וטריו בדו מז'ור לכנור, צ'לו ופסנתר. מולן — כקונטרסטים — תעומתנה שתי יצירות: האחת — סינפוניות לשלושה כלים בהרכבים שונים מאת המלחין היהודי־איטלקי מתחילת המאה ה־17: שלמה רוסי; ומאידך — שלושה קטעים לצ'לו ולפסנתר מאת אנטון וברן — בן המאה העשרים.
* בחלק השני של הקונצרט תעמודנה זו מול זו — רביעייה כפולה מאת הנס־לאו הסלר, ושמיניה לכלי קשת אופוס 20, מאת פליכס מנדלסון. את הקונצרט כולו ינחה עורכה הקבוע של סדרת ה„קונטרסטים" — דן אורנשטיין.

כרטיסים במשרד כהנא ולאן הערב. — לחיילים ולסטודנטים הנחה.

קונצרט הקונטרסטים מספר 6 — אם כן — ביום א', 28.4.74, 8.30 בערב, באולם „החאן".

תזמורת סימפונית ירושלים רשות השידור

מנצח ראשי ויועץ מוסיקלי: לוקאס פוס

קונצרט למנויים

סדרה שלישית „קלאסי וקל"

מנצח: שמואל פרידמן

סולן: אנדור פולדס-פסנתר

תכנית מיצירות בטהובן, שוסטקוביץ' וצ'ייקובסקי

יום שלישי, 30 באפריל בשעה 8.30 בערב בתיאטרון ירושלים.

כרטיסים להשיג בקופת התיאטרון ובמשרדי כהנא ובן נאים

מוזיאון תל־אביב
המדור למוסיקה

עיריית תל־אביב
האגף לתרבות

ביום שני 29.4.74 בשעה 8 בערב

„אמנים אורחים"

אלנה צ'יליו — סופראן (איטליה)
(נורינה ב„דון פסקואלה")
אטיליו בורקיילרו — באס (איטליה)
(נוטריון ב„דון פסקואלה")
ליד הפסנתר: רות מגנה

מוסיקה איטלקית

שירים, אריות, דואטים לקומפוזיטורים איטלקיים ממונטברדי ועד רוסיני

הקונצרט מאורגן בשיתוף עם המכון האיטלקי לתרבות

מוזיאון ישראל, ירושלים

אירועי השבוע

יום ג', 30.4.74, 8 בערב — **פתיחת תערוכה**
עזרא אוריון: „שדה פסלים בנגב"
חברי האגודה למען מוזיאון ישראל מוזמנים.

יום ג', 30.4.74, 6 ו־8.30 בערב — **מועדון לסרטים אמנותיים**
„קרון הערבה" (ארה"ב, 1950)
בימוי: ג'והן פורד. עם בן ג'והנסון, הרי קלי וק. אומלי.

יום ה', 2.5.74, 4 אחה"צ — **מועדון הסרטים של אגף הנוער**
„חלומה ילדים"

תערוכות

חפירות אתיניה, קפריסין (אולם גולדמן־שוורץ)
א.מ. ליליין — רשומים ותחריטים (אולם הספריה).
„רישום — מעל ומעבר" (אולם כהן).
עיצוב סקנדינבי (ביתן פלבסקי).
יצירות מופת וציורים מן המאות הי"ז—הי"ט, מאוספי המוזיאון (אולם ספרטוס).
יחזקאל שטריכמן — ציורים (אולם גרוס).
ארץ הבובות (אולם ויינשטיין).
כתובות מספרות — תערוכה מיוחדת ברוקפלר.

מוצג מיוחד

הגדת הפסח המעוטרת הראשונה בדפוס, פראג, רפ"ו—1526, השאלת מר ג'ון ד. הרינג, ניו־יורק. עד 30.4.74.
סיר וינסטון צ'רצ'יל „חוף ליד אנטיב", מתנת קרן „הנדיב", לונדון, 1966 במלאות מאה שנה להולדת צ'רצ'יל. מ־1.5.74.

שעות ביקור

יום א', ב', ד' ה'	10 לפנה"צ — 6 בערב
יום ג'	
היכל הספר	10 לפנה"צ — 10 בערב
מוזיאון ישראל	4 אחה"צ — 10 בערב
מוזיאון רוקפלר	10 לפנה"צ — 6 בערב
יום ו', שבת	10 לפנה"צ — 2 אחה"צ

לחיילים כניסה חינם

הספריה פתוחה בשעות הביקור בימות החול בימים ה'—ו' 2.5—3.5 הספריה סגורה.

קולנוע „דרייב־אין"
טלפון 477177

הצגת בכורה ארצית בשעה 9.30 בערב

שבוע 3

החוזה
THE CONTRACT

איש אינו מחוסן מפני החוזה לא החף מפשע... ולא האשם

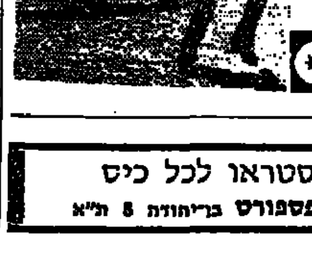

פורום פילם
רק למבוגרים
בצבעים

מערכות סטראו לכל כיס
פוטו־סטראו פספורט בן־יהודה 8 ת"א

בתי-קולנוע

תל-אביב

[illegible]: 4.30, 7.15, 9.30
היה הזן לכות
הלילה האמריקאי
איזה מין כומר
האיש שלנו בולט
הארי המזוהם חוזר
זה: תריסר אותי גבוה
: לאן בעלם
דניאל ווקס
אותנטי
השכנות המקסים 7.15, 9.30
רוביכזון קרוזו 7.15
החתה 9.30
24 שעות של מתח
עיני אוכרוח אהבה 4.30, 7.00, 9.00
כיצד ללכוד גבר
הזוג — בת
דון ז'ואן 73
כך היינו
בסוד האומות
שבע נשים ארוטיות 7.30, 9.30
הדרקון משנטונג
חכם גמליאל
בלש ושמו מיקיו
סטודנטיות במלכודת
שני צדדים לאהבה 4.00, 6.45, 9.00
אהבת החיים
הבלונדיני המפוזר 10, 12, 2, 4, 7.15, 9.30
אין עשן ללא אש
הגנב שבא לסעוד
הרולד ומוד
רבי יעקב
איש הברזל

יפו
יש הצגות 4, 7.15, 9.15
איזה מין עזרה
9.15, 7.00, 4.00

בת-ים
7.15, 9.30
הדרקון המקפץ
מלכודת המופש
צילי ואריק
[illegible]
צוות הקולנוע האחרונה

חולון
7.15, 9.30
קטינה במלכודה
שלושה מובים
ואחד נוכל
יומו של דולפין
ג'ו הבוס 7.15, 9.15
בלונדיני עם הנעל השחורה

[illegible] וגבעתיים
7.15, 9.30
ליל הכלולות
נוה המחר
קברט
פיס וטילי
הדרקון
חכם גמליאל
שגעם יעריר ביניגו
הארי המזוהם חוזר
רבי יעקב
נשיא על הכוונת 7.00, 9.30

בני-ברק
בוני וקלייד 8.00

קרית אונו
הצגה 8.30

פתח-תקוה
3.30—7.00—9.00
מיני ומוסקוביץ
השופט רוי בין
חכם גמליאל

הרצליה
7.00, 9.00
מנוקית ושמה קופי
מסעותי עם דודתי
הגנב שבא לסעוד
זמנים מודרניים

אשקלון
איזה מין עזרה 7.30

קרית-מלאכי
קובלן 7.00, 9.00

כפר-סבא
תומן דינמיס 8.15
קברט 8.15
הפתיון 8.30

נתניה
חכם גמליאל

חדרה
בית האוזים 4.15, 7, 9
בולדה בכרך 7, 9.15

פרדס-חנה
שחר של אהבה 8.15

ירושלים

בשעות: 3.45—7.00—9.00
אדיסון: הצד הצעיר
אורגיל: אין עשן ללא אש
אוריון: רבי יעקב
אורנע: אני אוהב את גרושתי
ארנון: בנבות
הבירה: גרטה בעלת 4 המיליונים
חן: חכם גמליאל
ירושלים: נוה קיץ
סמדר: הצרפתים 6.45, 9.00
עדן: היה והן למות
רון: דזאל

רמלה
הבגדל: הדוברמנים הנועזים 4.30, 7.15

לוד
בשעות: 7.00, 9.15
אורלי: דקאמרון האסור
נחשת: קובלן
בשעות: 6.45, 9.00

חיפה
אורדן: קח את הכסף וברח
אורה: כך היינו
אורלי: נשיא על הכוונת
אמפיתיאטרון: לוס אמיגוס
ארמון: בחזרה למערב
בית-רוטשילד: יהודה של המלאכים 9.00
גליאור: הסקרן
חן: פיס וטילי
כרמל-גנים: החלום המתוק
מוריה: ספינת האשליות
מירון: אהבה היא עדינה ואכזרית
נוף: למות מאהבה
עצמון: רבי יעקב
פאר: שוחק אותה סם
רון: אהבת החיים
שבים: איזה מין עזרה

נוה שאנן
עממי: בתו של רייאן

קרית חיים
בית העם: הבלונדיני עם הנעל השחורה
היובל: השעה ה-25

קרית מוצקין
אורות: המשכבע

קרית ביאליק
סבין: הבלונדיני עם הנעל השחורה
ספיר: המשכבע

קריית-ים
גיצן: גם מלאכים אוכלים שעועית

קרית טבעון
זהר: חייל בכחול 6.30
יובל אור: 4 זבובים על קטיפה אפורה 6.30

[illegible]
ג'ורג'ן: מה מאחר לגברת עירומה 6.45, 8.45

עפולה
בשעה 8.00
חן: תאוה ונקמה
קולנוע: [illegible]

קרית שמונה
הרמון: מרדף בערבה 6.15
אהבה, נקמה ומכה טריה 8.30
שביר: גבר עם כבוד 8.30

ראשון לציון
בשעות: 4.00—6.45—9.00
בעמן: הדוברמנים הנועזים
ראשון: כלה תשוקה
תפארת: סיואו ורולי

נס ציונה
נוה: ג'ודוקה במזרח הרחוק 8.30

רחובות
הדר: הביגמיסט 7.00, 9.15
חן: האגרופן הפראי 8.30

אשדוד
בשעות: 7.15, 9.30
אולימפיה: אגרופי הענקים
אסתר: שן תחת שן
אשדוד: בשיקת המות
דגון: המרפר המצוע

אופקים
בית העם מרחבים: רוסטנה מסטבה 7.15, 9.15
כוכב: אקדח שחור 7, 9.15

צלום
משמכים
וספרים
(בלי לפרק דפים)
פוטו „טלי"
ת"א, המלך ג'ורג' 42

היום
בגל הקל.
בין השעות
22.00—23.00
מושר לפי המנגינה:
"שלחי לי תחתונים וגופיות"
יקני לי תחתונים וגופיות
דוגמאות יפהפיות
תחתונים של רוטקס
לאשה וגם לגבר
רוטקס בצבעי אופנה
מלטפים כל השנה
תחתונים של
Rotex
מתנה"
רוטקס תמיד קרוב אליך.

ויצו אירועי השבוע

החל מיום א' 28.4 — 5.5.74

ויצו ירושלים
במועדון רח' כאהנו 1
יום א' 28.4.74
4 — סדנת עבודה, הדרכת מתנדבות לטיפול במשפחות נפגעי מלחמה, ע"י גב' א. מרגלית.
*
יום ב' 29.4.74
11 — פגישת חברות ה' מחלקה לצמצום הפער, בהשתתפות הגברות צפורה כני, רחל בן-צור ובילה זמיר.
1.00 — ארוחת צהרים, כרצה ארוחת הגב' לאה פורת, מנהלת אגף תרבות ואומנות במשרד החינוך, הנושא: „מה היא מדיניותנו בטיפוח תרבות ואמנות ד"
*
יום ה' 2.5.74
5.30 — רסיטל למסנתר ע"י הגב' ג'ורג'ט אל-קלעי, זמרת צילה גרוס-מאייר (במסגרת הועד ההונגרי).
*
יום ו' 3.5.74
2.30 — סיור ל„גנים היפורים" (ויה דולורוזה) בהשתתפות ד"ר אפרים בן-אליהו, מורה דרך. נפגשים ליד שער שכם.
*
יום ראשון — 28.4.74
רמת-יצחק — במועדון, ברח' עוזיאל, ב-8.30 בערב, הרצאת הארכיטקט רנני יושע, על הנושא: „תרבות הדיור את — וביתה".
אבן-יהודה — בחוג נשים צעירות, ב-8.30 בערב, הרצאת ד"ר קאשינסקי, על הנושא: „התליך והתפתחות וגדילה של הילד".
פתח-תקוה — במועדון, ברח' שפירא 32 ב', ב-8.30 בערב, הרצאת מר דוד אלכסנדר, על „אמנות הדרמה".
ראשון-לציון — במועדון, ברח' הרצל, ב-8.30 בערב, פגישת חברות המטפלות בנפגעי צה"ל.
רמת-אביב — במועדון, רח' ברודצקי 19, ב-9.00 בבוקר קורס להתעמלות וקורס להתפירה ב-5.30 אחה"צ קורס שני לתפירה.
*
יום שני — 29.4.74
ראשון-לציון — במועדון, ב-8.30 בערב, הרצאת ד"ר תדיר על הנושא: „ההורמונים והגלולה" וב-4.00 אחה"צ במועדון — קבלת קהל בלשכה המשפטית.
לוד — שיכון — במועדון בשיכון נוה זית, רח' הגן 42, ב-8.30 בערב, הרצאת ד"ר קאשינסקי על הנושא: „ההתפתחות והגדילה של הילד".
נוה-שלום — במועדון, ב-8.30 בערב, בחוג הורים, המשך סידרת הרצאות בפסיכולוגיה של הגב' אסתר אבישר.
כפר-שמואל — ב-5.00 אחה"צ הרצאה על טיפוח החן והיופי (עם הדגמות) של הגב' פנינה איזנבאום, צניבת לגן.
בית-נחמיה — במועדון, ב-8.30 בערב, הרצאת הפסיכולוג מר פסטרנק על הנושא: „הבנה הדדית בחיי הנישואין".
רמת-אביב — במועדון, ברח' ברודצקי, ב-9.30 בבוקר, פגישת חברות להכנות לבזר, וב-8.00 בערב קורס לאוטוהיפנוזה וקורס להתעמלות.
רמת-אליהו — במועדון, ברח' אנילביץ', ב-8.00 בערב, הרצאה על סידור פרחים ע"י הגב' רבקה שלח, בלווי הדגמות.
*
יום שלישי — 30.4.74
שדרות — במעון ב', ברח' אשל 13, ב-8.00 בערב, הרצאת הפסיכולוג מר משה גולדשמידט על הגיל הרך.
קרית גיורא
אבן-יהודה — ב-8.30 בערב הרצאת מר שמשון הלפרין על הנושא: „המעורבות הסוביבית להפרדה הכוונה עם מרריה" (הרצאה בלווי שקופיות).
הרצליה-פיתוח — בבית הגב' רם, ברח' יצחק מגור 4, ב-8.30 בערב הרצאת הארכיטקט רנני ישע על הנושא: „תרבות הדיור את — ר ביתה".
בני-ברק — במועדון, ב-8.15 בערב, המשך סידרת הרצאות של ד"ר תדיר.
תל-מונד — במועדון, ב-8.00 בערב, הרצאת מר יעקב אביגד על הנושא: „לקראת יום ירושלים בבית באייר" (הרצאה בלווי שקופיות).

לוד — בחוג נשים צעירות, ב-8.30 בערב, הרצאת הגב' חנה רובין על נהגים ונימוסין (עריכת שולחנות — בלווי הדגמות).
באר-שבע, שיכון צפון ד' — ב-7.30 בבוקר סיור החברות למוסדות ויצו בתל-אביב, בחולון יהודה, וביקור במוזיאון השעווה בבגדל שלום.
ראשון-לציון — במועדון, ב-9.30 בבוקר, קורס לטיפוח החן והיופי.
רמת-אביב — במועדון, ב-9.00 בבוקר, קורס להתעמלות.
*
יום רביעי — 1.5.74
רמת-אביב — במועדון, בין השעות 10.00—1.00 בצהרים, תחנה יעוץ לאשה, וב-5.00 אחה"צ פגישת חברות דרום-שית וב-7.00 בערב פגישת שומרי משקל.
ראשון-לציון — במועדון, ב-9.00 בבוקר, קורס לתפירה וב-5.30 אחה"צ קורס ללידה טבעית וב-8.00 בערב קורס להתפירה.
יום חמישי — 2.5.74
רמת-אביב — במועדון, ב-10.00 בבוקר, קורס לצרפתית וב-8.00 בערב קורס להתעמלות.

עוד — בית הנופש של ויצו „אשת לוט", פתוח לחברות. הרשמה בכל יום בשעות 8—13 בצהרים בבית ויצו בתל-אביב, שד' דוד 38, חדר 304.

פעולות שבועיות קבועות
רמת-גן
מועדון — רח' נתן 16 טל' 723037
חוג תיאטרון לילדים בימי שני — 3.30—5.30 אחה"צ.
*
התעמלות
בימי שני וחמישי — 8—10 בבוקר, 6—8 בערב.
*
לשכה משפטית
בימי שני — 10—11.30 בבוקר.
*
קבלה עולים חדשים
בימי שני 4—6 אחה"צ.
*
תזונת יעוץ
בימי שני ורביעי — 4—6 אחה"צ.
ביום חמישי — 9—11 בבוקר.
*
חוג [illegible]
בימי רביעי — 4—6 אחה"צ.
*
קורס תפירה
ביום שני — 9—12 בבוקר, 6—9 בערב.
ביום שלישי — 6—9 בערב.
ביום חמישי — 6—9 בערב.
*
חוגים
יום א' 28.4, בשעה 4.30 אחה"צ — חוג תנ"ך — מינקובסקי, שד' בזמה 4.
8.30 בערב — חוג אידיש לצעירות — נחום, שד' שושנים 6 ב'.
*
9 בערב — חוג בוק שושני, שינקין 17, ד"ר אילן סידנר — מהלות תורשתיות — ד"ר תדיר.
*
יום ב' 29.4, 8.30 — חוג בר' יהודה — רביב — החייל 6 — ידיעת הארץ — גולדדס.
*
יום ג' 30.4, 10 בבוקר — חוג כאתב, במועדון — מרכז הסבריה.
*
יום ה' 2.5, בשעה 4.30 אחה"צ — חוג הלל — בוכמן — קריניצי 29 — הבנות לשוק.

יום א' 5.5, בשעה 4.30 אחה"צ — תה מנחה, בהשתתפות גב' אביבה נגיל, אשת שגריר לשעבר, במועדון ויצו ברחוב נתן 16.

פעולות שבועיות קבועות
רמת-שקמה
מועדון — רח' שלם 12 משק יום — רח' בכור 29
רמת-שקמה
יום ראשון
2—5 אחה"צ — שעורי עזר באנגלית לתלמידים.
6—8 אחה"צ — אנגלית למבוגרים.
4—6 אחה"צ — קבלת קהל.
*
יום שני
5—8 אחה"צ — תפירה.
5.30—7.30 אחה"צ — שיחות וייעוץ לנערות בגרות.
8—10 בערב — שיחות למבוגרים, עם הפסיכולוגית אריקה בר-אלי, ממכון אדלר.
4—6 אחה"צ — במעון, כלכלת בית לנערות.

יום שלישי
4—6 אחה"צ — ייעוץ בענייני עבודה.
*
יום רביעי
10—12 בבוקר — הדרכה למתנדבות העובדות במשפחות בשכונה.
2—5 בצהרים — אנגלית לתלמידים.
6—8 בערב — אנגלית למבוגרים.
4—6 אחה"צ — קבלת קהל.
*
הלשכות המשפטיות בענייני משפחה מקבלות קהל
בירושלים — בבית העיריה, רחוב יפו 34, בימים שני וחמישי, בין השעות 4—7 אחה"צ.
*
בנתניה — במועדון ויצו, רחוב מקדונלד, ביום רביעי, בין השעות 4—6 אחה"צ.
*
בחדרה — במועדון ויצו, רחוב הגבורים, ביום שלישי, בין השעות 9.30—12.30 לפנה"צ.
*
בעפולה — במועדון ויצו, רחוב מנחם, ביום שלישי, בין השעות 4.30—7 אחה"צ.
*
במועדון ויצו נתניה רחוב מקדונלד 13 טל. 23192
פעולות שבועיות קבועות
חוג למלאכת-יד — יום א' 4—6 אחה"צ, 8—10 בערב.
*
חוג לתפירה — יום א' 9—12 בבוקר, 6—9 בערב.
יום ב' 4.30—7.30 אחרי הצהרים.
יום ג' 6—9 בערב.
*
תזונת ייעוץ — יום ב' 4—6 אחה"צ.
יום ג' 9—11 בבוקר.
*
לשכה משפטית — יום ד' 4—6 אחה"צ.
*
חוג דוברי הונגרית — יום ב' 8.30 בערב — פעילות תרבותית.
*
בית פתוח לתיירים — יום ד' 4—6.

רמת-גן
מועדון, רח' נתן 16 טל. 723037
יום ב' 4.00 אחה"צ — חוג דרמתי לילדים.
8—10 בבוקר — קורס התעמלות.
6—8 בערב — קורס התעמלות.
*
יום ה' 8—10 בבוקר — קורס התעמלות.
6—8 בערב — קורס התעמלות.
*
רמת-שקמה
מועדון, רח' שלם 12 מקודיום,
רח' בניה 29
ימי א' וד' 3—4 אחה"צ — בלט לילדים עם מרה דה-נובה.
5—8 אחה"צ — שעורי אנגליה למבוגרים.
*
ימי א' ב' ד' 4—6 אחה"צ — שעורי עזר לתלמידים.
*
יום ב' 5.30—7.30 — שיחות וייעוץ לנערות ע"י גב' תלמה יובל.
8—10 — שיחות למבוגרים עם הפסיכולוגית אריקה בר-אלי ממכון אדלר.
4—6 — כלכלת הבית.
5—8 — קורס תפירה.
*
יום ג' 10—12 — שעורים להנהלת הלשון.
*
יום ד' 10 בבוקר — הדרכה למתנדבות העובדות במשפחות בשכונה.

ויצו
מחלקת הדרכה
*
יום ראשון — 28.4.74
שכונה מונטיפיורי — במועדון ויצו, רח' בית שמאי 9, בשעה 10.00 בבוקר.
שדרות — במועדון עקרת הבית, בשעה 5.00 אחרי-הצהרים.
*
יום שני — 29.4.74
גן נן — במועדון ויצו, בשעה 10.00 בבוקר.
גדרה — במועדון ויצו, בשעה 8.00 בערב.
דימונה — במועדון ויצו וילות 210/2, בשעה 4.00 אחה"צ.

רמת אילן — בשעה 8.30 בערב.
*
יום שלישי — 30.4.74
כפר שמואל — במועדון ויצו, בשעה 10.00 בבוקר.
רמת אביב — במועדון ויצו, ברודצקי 19, בשעה 8.30 בערב.
הלמי מנשה — במועדון ויצו, בשעה 8.00 בערב.
קרית שרת — במועדון ויצו, רח' שרת 11, בשעה 10.00 בבוקר.
רמלה — במועדון ויצו, רח' הרצל (מול הבסריה), בשעה 10.00 בבוקר.
עוד — במועדון ויצו, רובע הראשונים ליד הקולנוע, בשעה 4.00 אחה"צ.
*
יום ב' 22.4.74 8.30 בבוקר — הדרכה למתנדבות במסגרת המחלקה לטיפול במשפחות נפגעי צה"ל, ע"י הפסיכולוגית אריקה בר-אלי ממכון אדלר. ב„בית ויצו" שד' דוד המלך [illegible] ת"א

ל
אל
תבזבז
מים

מבצע
טפטים
כל המזמין
הדבקת טפטים
עד 31.5.74
זוכה
בהנחה מיוחדת
החל מ-16 ל"י למ'
„אילן"
769851 רמת-גן.

בתי-מלאכה
או יחידים
המעוניינים לתפור
חזיות אצלם,
בקבלנות
יפנו אל 826741,
829740 תל-אביב

להשכיר
משרד
2 חדרים
בדמי-מפתח
כניסה מידית, עם אפשרות של קניית רהוט, קופה, מדפים, מזגנים וכו'.
לפנות: בימים 29 ו-30 באפריל, למכונים הבריטיים, חדר 425 רח' אלנבי 27 פינת פינסקר 2.

קורס
למסג'יסטים/ות
יפתח ב-1.5.74
„גולדמן" קק"ל 35 ת"א
טלפון 225229

ביום א', 5.5.74, מתחיל באולפן גרג (בר-קמא) קורס ערב חדש ל-
קצרנות
עברית ו/או אנגלית
הצלחה מובטחת! פרטים: ת"א: גורדון 5, טל. 224532 חיפה: „במעלה" טל. 664922

כפר הנוער דוד רזיאל
הרצליה
מעוניין לקנות
4 מקררים
קטנים
4—5 קוב
במצב טוב
לטלפון 03-981774

ליגאל בשן
ברכת
פעמיים כי טוב
על זכיתך בפסטיבל הזמר
תשל"ד בשיר
„יהיה פעם טוב"
יהיה טוב יותר לכל ישראל
בסרטך הישראלי החדש
שרית
שרגר-פוקס
ומפיקי ושותפי „שרית"

„עמידר"
החברה הלאומית
לשיכון עולים בישראל בע"מ
ענף התחבורה

מכרז

החברה מציעה למכירה
את המכוניות

הרשומות מטה:

סוג	מספר	תוצרת	שנת ייצור
טרנזיט	132933	פורד	1971
טרנזיט	132934	פורד	1971

בדבר פרטים להגשת הצעות, יש לפנות למשרדנו הראשי, שד' שאול המלך 39, ת"א, לענף התחבורה, בין השעות 08.00—14.00, עד לתאריך 3.5.74

אין החברה מתחייבת לקבל את ההצעה הגבוהה ביותר, או כל הצעה שהיא.

הקורס לנהיגה מונעת
מיועד לנהגים טובים
בעלי ותק ונסיון, הרוצים להגן על עצמם משגיאותיהם של נהגים אחרים.
הרשם להשתלמות!

רשימת ההשתלמויות הקרובות

התאריך	מקום
29.4.74	עכו
30.4.74	טבריה
30.4.74	חיפה
30.4.74	ירושלים
30.4.74	פתח-תקוה
2.5.74	קרית ביאליק
8.5.74	נהריה
8.5.74	תל-אביב
8.5.74	רמלה
12.5.74	נתניה
12.5.74	אשקלון
3.6.74	תל-אביב

קורסים נוספים לנהיגה מונעת מאורגנים בכל רחבי הארץ.

לקבלת פרטים באיזור מגוריך פנה לפי הכתובת, או שלח את התלוש ל: —

תושבי הדרום והמרכז	לת.ד. 17177	תל-אביב	טל. 03-515152
תושבי ירושלים	לת.ד. 269	ירושלים	טל. 02-222810
תושבי חיפה	לת.ד. 202	חיפה	טל. 04-666986
תושבי מחוז הצפון	לת.ד. 62	עכו	

לכבוד
המועצה הלאומית למניעת תאונות
אני מעוניין/ת להשתתף בהשתלמות לנהיגה מונעת ומבקש/ת לקבל פרטים על הקורסים הקרובים באזור מגורי

השם ____________
הכתובת: עיר ____________
רחוב ________ מס' ________
רשיון נהיגה מס' ________ חתימה ________

מיוחד לנהגות

כל משתתפת בהשתלמות לנהיגה מונעת, תקבל חוברת „תכנית יופי" רשי מאת תב' הלנה רובינשטיין בע"מ. בקורסים בהם מספר הנהגות יצדיק זאת, תנתן גם הרצאה מפי דיילת יופי, נציגת החברה

הקורסים לנהיגה מונעת מאורגנים
בכל רחבי הארץ על ידי
המועצה הלאומית למניעת תאונות

[illegible] من الأصل

هكذا من الأصل

לוח מעריב

המשרד הראשי: בית מעריב רחוב קרליבך 2; הסניף המרכזי לקבלת מודעות בת"א: שדרות רוטשילד 33. מ־8 בבוקר עד 6 בערב

מחיר מלה: ביום חול — 1.90 ל"י בערבי־שבתות וחגים — 2.50 ל"י

הודעות

כל המביאה ע"י שיטה ערמו־... המטבאים ד"ל, בעקיפה ההלואה לא ריבית ... אהרי ... נעזרה או מחלה. לפנות: ת"א, רח' יהושע בן נון 49, טל' 442657.

נרשמו לנישואין

דירות

בהזדמנות למכירה בכוח יוני 3½ — 4 חדרים דירות ביד הרצל 195 בטפל ... 956959

בהזדמנות למכירה סיירות 5 חדרים ... הרצל 185 ... 956959

בהזדמנות 2½—3—3½—4—4½ — 5—6 חדרים בסביבה השקטה ביותר בציר דירות ... הרצל 195 בטפל ... 956959

קבלני בניין

...דירות בנדר" אין מתחרים! ... רחוב הרצל 59, ... 197 ...

הברית „גר" בונה למכירה דירות ...

בנית באזיבה ... תל־אביב ... 13—10 ... 19—17

מגדל בונה נתניה בונה למכירה דירות ... רחוב הרצל 51 נתניה — טלפונים: 053-23958, 053-28954

במחירים ... דירות נתניה 053-25195 ... 03-921963 ... 03-937541

3½ 200.000 ל"י ברמת־גן ... 728485

דירות למכירה

בנתניה דירת 4 חדרים ברחוב ... 6—8 בערב.

בצפון דירת 2 חדרים ... 450451

בראשון־לציון 4 חדרים בבניין 8 דיירים ... 140.000 ל"י ... 941369

ב"ש, 110 מ"ר, ק"ג, 3 ... 612980 .236203

למכירה דירה 2 + הול ... 412237

בקריאון דירת 3 חדרים ... 755616

בהזדמנות דירה 2 ... 220568 ,244624 160.000

בתל אביב 3 והול ... 612514

... 224114

2 וחצי ... 736(9)

בהזדמנות 3 גדולים, הול ... 958276

למכירה דירה 3 חדרים ברמת ... 546331

2 חדרים ... 240446

בצפון ... 245344

בהרצליה 3 חדרים + פ"א ... 847765 .852941

2 ... 90.000 ... באליק 53 ...

בהזדמנות !! 3 ... 150.600 ... 613615

דירה — 2 חדרים ... 4 דיירים ...

בהזדמנות !! ... 210.000 .615613

2 חדרים ... 795261

105.000 ... 146

בקריאון 3 חדרים ... 750964

... 40 מ"ר + 2 ... 615613

מציאה !! ... 3 ...

35.000 — ... 15.000 ... 76 ... 31/11

3 חדרים 115.000 ל"י ...

בקריית ... 36 ... 4 חדרים ... 03—928261 ... 30.4.74 ... 15—17

... 2 חדרים + ... 875(6)3 ... 16.00

דירת 3 חדרים ... 15 ת"א דירה 7.

בגבעתיים ... 25, 3 ... 729204

3 ... (ל"י) ... 130.000 ... 285376

... 2 חדרים ... 03—799003

2 ... 3 ... 295376

... 285376

וילות ובתים

בהרצליה פתוח בית ... 370.000 ... 03—934416 ...

... 5 חדרים ... 763737

דירות להשכרה

... 4 ... 3 ... כיכר אלנבי ... 34, 412514

... 3 חדרים ... 447016

... 455450

... 5 חדרים ... 289417

... 3 חדרים ... 754157

... 4 חדרים ... 458252 14.00

בהזדמנות ... 3 חדרים 130 ... 051—5130

... 3 חדרים ... 723310 .11—16

דירות מרוהטות

משכירה 3 חדרים מרוהטים + טלפון ... 747143 ... 8—5

3 חדרים מרוהטים + טלפון ... 60 ת"א.

להשכרה ... 75 מ"ר + טלפון ... 650 ל"י ... 724033 ... 13—16 .8—10

להשכיר ... 3 חדרים ... 251549

אל תאמינו! ... 242077 ... 222

2 ... 285376

חדרים מרוהטים

ללא תיווך ...

... 446931

ביקוש דירות

זוג ... רוצים לשכור דירה או חדר בת"א ... 459807 ... 18

מגרשים

1720 מ"ר לבניה ... 10 דירות ... 755803

דרוש קונה — ... 223939

בכרמל ... 611044

... 37247 ...

... 611044 ...

... 289417 ... 6435 ...

... 7,050 ... 282656

... 735704

מכירות

למכירה ... 857663

... 760127 ,2 ,20

בהזדמנות ... 1000 ל"י ... 52 ... 475335

... 1193

... 188

... 885303 .887320

בהזדמנות ... 6 ... 12 ...

... 741932 ... 93618

בהזדמנות ... 780402

... 783507

... 12 ...

... 03—780322

... 12 ... 03350711

רהיטים

הזדמנות ארון 5 דלתות, 250 ... 731322

... 864958 ... 376052

קונים רהיטים ... 874245 ... 880242

קונה רהיטים ...

למכירה ... 795731 ... 2.00

כלי נגינה

... 231645 ... 9—1, 4—7.

הצעות עבודה

דרוש נער חרוץ לעבודות משרד ... 58508

בעל האנגלי ... 03—415261

דרושים ... 6976/03

... 381985

... 413686

... 03—615865

... 611136

... 756791

... לי ציון 8, יפו.

... 78

דרושים ... 459201 .443919

... 842416

... 791787

... ת"א.

... 245152

... 918753

... 30 ת"א.

... 54285

... 37247 או 32372

... 32372 או 37247

... 269571

... 757737

... 03—622994/5 ... 8.30—16.30

... 267708 .260159

... 824138

... 15.30 ... 728778

... 742746

... 055—31392

... 763687

... 72

... 748791

... 612159

... 793111

... 416693

... 780298

... 623145

... 281374

... 30814

... 56786

... 223385 ... 233934

... 35640

... 868127 ... 12.00—9.00

... 281572

... 201646

דרושים עובדים

... 754157

... 731032

... 286606

... 440079

... 6976/03

... 242112

... 666360

... 827461

ביקוש עבודה

מעוניין במקירות קבלה בבית מלון או במשרד לנסיעות 875231

מקררים

קונה !! מקררים משומשים ... 826597

מקררים משומשים !!! עם אחריות ... 829554

... 826382

827061 !!! ... 880141

קונה !! מקררים משומשים !!! ... 829554

... 824535

מרכז המקררים !! ... 821864

למכירה ... 744037

... 921075

דודי שמש וחימום

... 31929 ... 32590 ... 34

... 267272 .825678 ... 865888 ... 16

... 259750 ... 251594

... 34153 ... 80

... 257392 ... 113

עסקים

18%—22% ריבית ...

... 58453

... 761947

... 04-662234 03-613946 ... 07-233914

... 30.000 ... 449006

... 957081

... 735704

... 780293 ... 20—22

משרדים

משכירה בהזדמנות 2 חדרים + טלפון ... 50174

... 230 ... 50174

... 612642 ... 9—13

... 479175 .267593

... 723310 ... 13—17

... 798003 .737889

אולמות

אולם להשכרה בחולון 100 מ"ר ... 845859 ... 857393

בתי מלאכה

בתי מלאכה באיזור התעשיה ... 150 ... 47 ... 865985

מכוניות למכירה

אוסטין 1961 במצב לא רגיל 7,500 ל"י 39496

פולקסווגן ... 763392

סוסיתא ... 1970 ... 11,000 ... 39496

אוטו ... 1600 ... 764337

פיאט 124, 1972 ... 25,000 ... 39496

ה... 65 בהזדמנות ... 11,000 ... 39496

יריד ... 12.00 ...

אודי 100 אל־אס, 1972 ... 30981

מוסך ... 913302 .914725

פורד מאוגוס ... 1972 ... 764189 ... 15—8

... 051-7527

בית פורד ... 067—50200 ... 6.30—8.30

נתן ... 666360 ... 444392

אסקורט 1973, 13 כ"ס, 4 דלתות ... 221451 29.000

... 1972 ... 841331 ... 17

... 75087

... 953856

... 1972 ... 784966

... 4 67 ... 611941

פולקסווגן 1300 1966 ... 907668

... 873032

פיגו 404 ... 961567 ... 16.00

... 1300 ... 906866

פיאט 850 ... 1967 ... 846833

פיאט 600 ... 63 ... 4.600 ... 798671

בהזדמנות ... 1957 ... 6,750 ... 39496

בהזדמנות ... 1965 4 ... 053—24129

בהזדמנות ... 1970 12.000 ... 39496

... 72 36.000 ... 908302

פיאט 128 ... 1970 58,000 ... 19,000 ... 477808

פולקסווגן 1964 ... 828773

... 1970 4 ... 828773

פיאט 600, 1966 ... 841549

... 289871

... 908692

... 20.500 ... 760629

פורד ... 1965 ... 724344

... 1968 ... 746853 14.00

... 1966/7 ... 5,750 ... 459201

... 1972 49.000 ... 33085

... 1971 80,000 ... 824243 .932094

פיאט — 124 ... 1972 ... 50.000 ... 28.700 ... 792257 16.00—8.00

... 1966 ... 849433 11,800

... 63 ... 822585

... 1965 ... 1970 ... 903230

... 32 ...

... 63 ... 729161

... 59 ... 445315 .442053

פולקסווגן ... 1600 ... 73 ... 14,000 ... 30,000 ... 03—210620

... 73 ... 055—92059 ... 13.00

ב.מ.וו. 700 62 ... 6,500 .051—5130

פיאט 600—ד' 1969 ... 415685

... 1966 ... 478613

... 1300 ... 1969 ... 440545

... 1970 1300 ... 477372

פורד ... 1973 ... 12,000 ... 03—962590

... 404 ... 1964 ... 72 ... 057—77811

מכוניות להשכרה

ב„ארד" השכרת פרטיות ומכר דים. „ארד" — תחנה רכבת ארלוזורוב תל־אביב. טל' 255054 .261852

25 שנה לוח מעריב פרסים ב־55 אלף ל"י

ביום ששי 26.4.74 זכו ב־500 ל"י (ב־100 ל"י כל אחת) המודעות הבאות:

דירת 3 חדרים, אלגנטית, ... 281806 ... 19—16 ...

להשכרה הדר ... 81/4

...

בהזדמנות ... 524303 .536949

3½ חדרים ברחוב ביה"לחם ... 117,000 טל' 81450

בכל יום זוכה מוסר מודעה אחד ל„לוח מעריב" ב־100 ל"י במזומנים ובכל יום ששי זוכים חמישה מוסרי מודעות ב־100 ל"י כל אחד.

כל מוסרי המודעות ל„לוח מעריב" — כולל אלה שזכו בהגרלה היומית — משתתפים בהגרלת הפרס החדשי הגדול:

„פיאט 126"

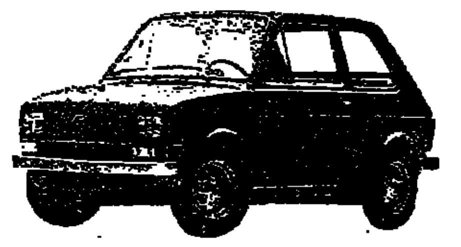

FIAT 126

ראה עמוד 17

„פיגול מוטורס" השכרת מכוניות במחירים זולים, טלפון 57388 ... 10, תל־אביב.

ביקוש מכוניות

מעוניין לרכוש ג'יפ סגור ... 33069 ...

אופנועים וקטנועים

למכירה אופנוע ... 36 ...

הלוואות

הלוואות סיירות !! לעובדי ... 225155 — ... 236803

תבל לך כסף ... 04-662234 .03-613946 ... 02-233914

הלוואה !! לעצמאים ... 258752 ... 252307 .255505

תעודות מלווה

קונים מלוות במחוז ... 10

קונים מלוות במחוז, ... 61 ...

חנויות

... 470529

... 908447 ... 36

חנות 38.50 ... 477372

מחסנים

להשכרה 300 מ"ר ... 63 ... 624110

נופש

למשפחה ונופש במלון ... 40 ל"י ... 15.6.74 ... 067—31595

בולים

מעוניין לקנות בולי ישראל עם ... 03-445442

70 ל"י עבור ... 94 ... 615755 ... 4444

ביטוח

... 03-38580

שרותים

„שקד" בע"מ ליטוש והברקת פרקטים + נקיון יסודי ... 459201 .443919

„המומחים" ליטוש והברקת ... 230368 .922696 150

„הבלמנים" — ... 200 ... 243669

„המבריק" — ... 30344 200

„הבלמנים" — ... 200 ... 243669

„המבריק" ... 200 ... 236331

„הבריק" ... 200 ... 283772

טלויזיות

קונה !!! טלויזיות מכל הסוגים, משלם מחיר גבוה. 827061

החלפת ישנות בחדישות ... 475335

ממרה ... 243445 .224467 ... 4

„גלמסר", תיקוני טלויזיה בערב ... 948188 .859618

קונה !!! טלויזיות במחיר גבוה, טלפון 824535

חיות בית

באילוף כלבים ... 03—983668

כלבת בוקסר ... 914737 ...

התעמלות ומסג'ים

לגבר! ... 447611

נשים !! גברים !! ... 288970

לגבר !!! ... 239028

מסג'יסטיות ... 245957

... 442039

שידוכים

אל תעבירי ... 225771

לגברים/ות ... 281572

הברויה! ... 225771

שעורים

אנגלית למתחילים ולמתקדמים ... 613413

מתמטיקה ... 260953

אבידות

נאבד הרכון ... 740537

אבדו ... 245383

חוגים

למד ... 03—983668

חקלאות

מכירת משק ... 5 חדרים ... 02—418161

קניות

עמבר קונה רהיטים ... 867474

תנורי בישול ואפיה

תנור אפיה ... 13 ...

קורסים

קורסים ... 948750 ...

הלבשה

... 78 ...

שונות

... 59046 ... 10

דרושה

מזכירה — כתבנית

מנוסה, לארגון ארצי במשרדו הראשי בת"א

לפנות לטל. 55049 ,53225

לוח ירושלים

דירות למכירה

3 במרכז ב־190.000, ברחביה ב־300.000, בבית־הכרם ב־153.000 ו־175.000, בשמואל ב־165.000, ... 180.000 ... 250.000 ...

דירה שלושה חדרים ... 32015

דירות להשכרה

2 חדרים ... 14.00 ... 500

ביקוש דירות

מעוניינים לקנות דירה 2½—3 ... 03-236043

טפטים

... 232170

הלוואות

בפיות ... (02)233914 .10 ...

מכירות

ציוד מתאים למינימרקט ...

למכירה מכונת כביסה ... 600 ...

בהזדמנות ... 61525

חנויות

2 חנויות ... 233320

טלויזיות

טלויזיות — מכירה, החלפה, השכרה ... 223561 ... (59)

שרותים

שיפוצים ... 232170 ...

ביצוע ... 228372 .225567

לוח חיפה

הודעות

יריד הכשיטים ... 3 ...

קבלני בנין

ללא הצמדה! ... 27 ... 664859

דירות למכירה

בכרמל ... 04—253331

... 75.000 ... 662795

כניסה ... 233452

בהזדמנות ... 165.000 ... 33 ... 88840

דירות להשכרה

2½ חדרים ... 04—83398

דירות מרוהטות

משכירת ... 256153

בהדר 3 חדרים מרוהטים + טלפון 500 ל"י „הנאמן" 662795

מכירות

... 640808 .641100 .644258

טלויזיות

תיקון כל סוגי הטלויזיות ... 15 512749

... 1.000 ... 15 ... 512849

מכונות כביסה

... 733375

מכוניות למכירה

... 666360

... 65 ... 533447

... 7 ... 666360

... 665687

... 37 ... 532957 ... 31.5.74

תזמורות

תזמורות ... 4 0831

נופש

... 30.6.74 ... 10.5.74 ... 335 ... 04—922381

רהיטים

... 532861

משרדים

במרכז הדר 2 + ... „הנאמן" 662795

אבידות

... 642381 ...

ל.„אגד" דרושים

★ **מתכנתים**

בוגרי קורס תיכנות בסיסי. ידיעת שפת ASSEMBLER של מחשב י.ב.מ. 360 COBOL הכרחית. רצויה ידיעה בשפת המועמדים יועסקו בביצוע תפקידים במדורי קלט ופלט ותכנית במסגרות מדורים אלה.

★ **נקבניות**

מנוסות לאחר שירות צבאי.

למועמדות המתאימות מובטחים תנאים טובים

על המעוניינים לפנות למחלקת המיכון, בית אגד, דרך פ"ת 142, ת"א, בין השעות 08.00 — 12.00 (חדר 1226).

דפוס

עובד דפוס בלט, סידור, חיתוך, כריכה מגוי להצעות

טל. 615046 מ־8 עד 7 בערב.

גרפאור בע"מ

רח' עמק יזרעאל 11 תל־אביב

פקידה

בעלת הכנה בהנהלת־חשבונות.

לפנות טל. 825361

לחברת יבוא דרושה

עוזרת למנהל חשבונות

בעלת נסיון עם ידע בעבודות משרד

לפנות בכתב אל ת.ד. 1040, ת"א.

לוטו

השבוע בלוטו-פרס ראשון

500,000* ל"י

*כפוף לערעורים (כולל העברה)

צעצועים

הכון לתצוגת המשחקים והצעצועים הגדולה בישראל

הירוד הבין-לאומי • תל-אביב

עולם הילד, ריהוט לבית ולחדרי ילדים, עזרי למוד וטכנולוגיה חנוכית, אפנה לצעירים, ספרות ילדים, דקורציה פנימית, שטיחים ווילונות, מוצרי בית חשמליים, מערכות סטראופוניות, אופניים, הכל לתינוק ושפע החידושים של העולם המודרני מייצור מקומי ויבוא. כל זאת ועוד — ביריד הבין־לאומי „אדם ומעונו — ילד ועולמו" בנני התערוכה.

אדם ומעונו-ילד ועולמו

יריד המזרח • תל-אביב

25 ביוני-13 ביולי 1974

להקצאת שטחי תצוגה נא לפנות למח' המציגים, יריד המזרח, חב' לתערוכות בע"מ, ת.ד. 21075, תל-אביב, טל. 474131.70

RICOH 500 G המצלמה היחידה במחיר זה בעלת שפע אפשרויות כה רב

- אוטומטית מלאה או לא אוטומטית.
- צילום בצבעים או בשחור לבן.
- מד מרחק אוטומטי בשיטת הזיגות הכפולה.
- צילום עצמי.
- אפשרות חיבור לכל סוגי מבזקים.
- מהירות חשיפה עד 500 + B.
- סרט 35 מ"מ רגיל ל-36 תמונות.
- אחריות לשנה עם שרות בינלאומי.
- שרות ריקו מוסמך בישראל עם מלאי של כל חלקי חילוף.
- מיוצרת ע"י קונצרן ריקו היפני בעל המוניטין העולמי בייצור מקרני 8 מ"מ, מדפיסות, מצלמות, מגלמות רפלקס ועוד.

* מחיר מומלץ לצרכן.

להשיג בחנויות הצילום המובחרות

סוכנים בלעדיים בישראל: הדר סוכנויות לצרכי צלום בע"מ ת.ד. 21103, תל-אביב.

עלון הסבר מפורט בעברית ישלח לכל דורש.

ההתאחדות לחינוך מבוגרים בישראל

האסיפה הכללית

הרצאת אורח:

האוניברסיטה הפתוחה לחינוך מבוגרים

פרופ' שניאור ליפסון

— רקטור האוניברסיטה הפתוחה

יום שלישי, ח' באייר תשל"ד 30 באפריל 1974 בשעה 9.30 בבוקר

מוסד ון ליר רחוב ז'בוטינסקי 43, ירושלים.

כל חברי ההתאחדות מוזמנים

חוק התכנון והבניה תשכ"ה — 1965
מחוז תכנון מקומי — זכמורה

הודעה בדבר אישור תכנית מפורטת

נמסרת בזה הודעה, בהתאם לסעיף 117 לחוק התכנון והבניה, תשכ"ה 1965 כי הועדה המחוזית לתכנון ולבניה, מחוז המרכז אישרה תכנית מפורטת הנקראת: „תכנית מפורטת" מס. זמ/4 — א) ביטול דרכים קיימות; ב) התוית דרכים חדשות; ג) חלוקה לחלקות חקלאיות (פרדסים) בגדרה.

שהודעה על הפקדתה יחד עם התשריט המצורף אליה, פורסמה בילקוט הפרסומים מס. 1962, תשל"ד עמ' 268.

התכנית האמורה בצורה שבה אישרה הועדה המחוזית ביחד עם התשריט המצורף אליה, הופקדה במשרדי הועדה המחוזית האמורה וכן במשרדי הועדה המקומית לתכנון ולבניה זכמורה וכל המעונין רשאי לעיין בה, ללא תשלום, בימים ובשעות שהמשרדים האמורים פתוחים לקהל.

(חתום) **א. חיון**
יו"ר הועדה המחוזית לתכנון ולבניה, מחוז המרכז

תאריך כ' אדר תשל"ד — 18.3.74

משרד העבודה

מכרז מס. 3/74

לשירותי נקיון במשרדים

משרד העבודה מזמין את הצעות המחירים לעבודות נקיון בקבלנות ביחידות משרד העבודה:

(1) א. משרד העבודה
הקריה רחוב ד' מס. 17 ת"א
השטח לנקיון 287.64 מ"ר
פרטים וספסי מכרז ניתן לקבל אצל מר י. בולדור.

ב. משרד העבודה-ארגון למכון מקצוע
דרך פ"ת 44 תל-אביב
השטח לנקיון 240.5 מ"ר
פרטים וספסי מכרז ניתן לקבל אצל מר מ. ליננברג.

ג. משרד העבודה סניף ת"א והמרכז
רחוב אילת 59 תל-אביב
השטח לנקיון 482.70 מ"ר
פרטים וספסי מכרז ניתן לקבל אצל מר מ. י. ברוזמן.

ד. משרד העבודה והנהגה להסתכלות מוגבלים
רחוב קרן היסוד 27 ירושלים
השטח לנקיון 149.00 מ"ר
פרטים וספסי מכרז ניתן לקבל אצל גב' ה. בכר.

(2) פרטים נוספים ניתן לקבל אצל מר משה כהן עוזר ראשי מנהל משק ואפסנאות, משרד העבודה, קרית בן־גוריון בנין מס. 2, טלפון 61141 קו פנימי 255 בכל ימות השבוע **בין השעות 08.00—10.00.**

(3) **המועד האחרון להגשת ההצעות הוא: 15.5.1974 בשעה 12.00.**

(4) הצעות יש להגיש במעטפה סגורה מסומנת „הצעה לשירותי נקיון מכרז מס. 3/74" לפי המען: יו"ר ועדת המכרזים משרד העבודה, קרית בן־גוריון, רחוב קפלן 2 בנין מס. 2, ירושלים.

(5) אין משרד העבודה מתחייב לקבל את ההצעה הזולה ביותר בשלמותה או בחלקה או כל הצעה שהיא.

א. גלעדי
מנהל משק ואפסנאות

במדור לחפוש קרובים של הסוכנות היהודית נתקבלו ידיעות ודרישות שלום אל תושבי הארץ מאת קרוביהם וידידיהם בארץ ובחו"ל

1. לשרה אקרם: לבית ליבר מס. בת ישראל, מרגאה מנובר סיקיצה, בסרביה. מפתכה בפכר, בארץ. (160549).

2. לפקרה ברודסקי, נולדה ב-1914 עלתה לארץ בשנת 1959 מקבוב. מליזה ויניצקי, בארץ. (151386).

3. לאברהם גורודניצקי, בן דוד נולד ב-1941 בלבוב, עלה לארץ בשנת 1960. מגורודניצקי, בבריה"מ. (160591).

4. להורוביבר ויינשטוק, נולדה ב-1920 עלתה לארץ בשנת 1938 מקישינב. מסוניה פרידמן, בארץ. (86417).

5. לפסיה וסילקובסקי, נולדה ב-1920 עלתה לארץ בשנת 1939 מקישינב. מסוניה פרידמן, בארץ. (86417).

6. ליצחק פברנסקי, בן פנחס, נולד ב-1901 באודסה, עלה לארץ מארגנטינה. מנחמה סברנסקי, בבריה"מ. (160631).

7. ללאה מולונסקי, נולדה ב-1900 בכפר ברשי מחוז זיטומיר, עלתה לארץ בשנת 1921 מסוכיב קיפניב, בארץ. (160617).

8. לחיים פישר, בן שלמה, נולד ב-1895 במינסק, רוסיה הלבנה, עלה לארץ בשנת 1920. מצליה פילדוס, בבריה"מ. (160615).

9. למרדכי רופמן שלום, התגורר בחיפה, מקרוביו, בבריה"מ. (160588).

10. לסילי ראול רוסקול, מרלאום מבוקרשט, רומניה. עלו לארץ בשנת 1946/50. התגוררו בתל־אביב. מסייאל רנקוס, בצרפת. (159424).

המעונינים מתבקשים לפנות למדור לחפוש קרובים, ת.ד. 92, ירושלים ולציין במכתביהם את כל הפרטים על עצמם, כגון: שמות החורים — של האב ושל האם — שנת הלידה ועיר הלידה וכמו כן מס' התיק הרשום ע"י השם.

פומפדור

תה צמחים-טהור-טבעי-הבריא-טעים

תה מנטה
תה בבונג (קמומיל)
תה שושנים
תה טיליה

ועוד סוגים נוספים של תה צמחים. אריזה נוחה והגיינית בשקיקים כפולים.

להשיג בסופרמרקטים בהמ"שבי, בהמ"סרקות המזון המובחרות

המועצה הציבורית לחילופי נוער וצעירים

לשכת שר החינוך והתרבות
בית אל על קומה 11 חדר 1105
רחוב בן־יהודה 32, ת"א טלפון 51031

עקב ישיבת מליאת הכנסת

הוקדמו שעות קיום ישיבות המועצה

(המקום והתאריך לא השתנו)

ישיבת המזכירות ל־09.30
ישיבת המליאה ל־11.00

אתכם הסליחה

יהודה אראל — מזכיר המועצה

מועצה אזורית גזר

דאר נע טלי 963339 965194

מכרז מס' 2/74

המועצה האזורית גזר מבקשת באת הצעות מקבלנים להקמת **מגרשי ספורט סל־עף** מוארים בישובי המועצה:

רמות מאיר
גני יוחנן
פתחיה
עזריה
ביה"ס אילון בבית חשמונאי

המעונינים בהגשת ההצעות יפנו למועצה האזורית לקבלת חומר למכרז תמורת 25.— ל"י לכל תכנית שלא יוחזר.

את ההצעות יש להגיש למועצה עד 5.5.74

המועצה רשאית להפריד את עבודת החשמל ולמסור לקבלן אחר.

המועצה אינה מתחייבת לקבל את ההצעה הזולה ביותר או כל הצעה שהיא.

דוקטורי משה
ראש המועצה האזורית גזר

חוק התכנון והבניה, תשכ"ה—1965
מרחב תכנון מקומי באר־שבע

הודעה בדבר אישור שינוי תכנית מפורטת

נמסרת בזה הודעה, בהתאם לסעיף 117 לחוק התכנון והבניה, תשכ"ה—1965, כי הועדה המחוזית לתכנון ולבניה, מחוז הדרום החליטה, באישור שר הפנים, לאשר שינוי תכנית מפורטת הנקראת: „שינוי מס' 23 לתכנית מפורטת מס' 108/03/5 יעוד שטח המשך לרחוב ויצמן.

שהודעה על הפקדתו, ביחד עם התשריט המצורף אליה, פורסמה בילקוט הפרסומים 1933 תשל"ג 12.7.73 עמוד 2035.

השנוי האמור בצורה שבה הועדה המחוזית אישרה עם התשריט המצורף אליו, הופקד במשרדי הועדה המחוזית האמורה וכן במשרד הועדה המקומית לתכנון ולבניה, באר שבע וכל המעונין רשאי לעיין בו ללא תשלום בימים ובשעות שהמשרדים האמורים פתוחים לקהל.

י. ורדימון
יו"ר הועדה המחוזית לתכנון ולבניה, מחוז הדרום.
א' ניסן תשל"ד

חוק התכנון והבניה תשכ"ה — 1965

מרחב תכנון מקומי פתח־תקוה

הודעה בדבר הפקדת שינוי תכנית מפורטת

נמסרת בזה הודעה בהתאם לסעיף 89 לחוק התכנון והבניה, תשכ"ה — 1965 כי ב־משרדי הועדה המחוזית לתכנון ולבניה, מחוז המרכז ובמשרדי הועדה המקומית לתכנון ולבניה פתח־תקוה, הופקד שינוי תכנית מפורטת הנקרא „שינוי תכנית מפורטת מס. פת/1230/32" ביחד עם התשריט המצורף אליו.

מטרת התכנית: קביעת מגרש לגן ילדים התנועות שבילי גישה אליו מהרחובות ביל, טרומפלדור ופיקא.

ואלה הם השטחים הכלולים בשינוי התכנית גוש 6374 חלק חלקות 37, 107, 108, 112, 113, 114, 116, 117.

כל המעונין בשינוי התכנית רשאי לעיין בו, ללא תשלום, בימים ובשעות שהמשרדים האמורים פתוחים לקהל.

כל המעונין בקרקע, בבנין או בכל פרט תכנוני אחר הרואה עצמו נפגע על ידי שינוי התכנית וכן מהנדס הועדה המקומית שמרחב התכנון שלה כלול בתחום התכנית או גובל אתו, רשאי תוך חדשיים מיום פרסומה של הודעה זו ברשומות להגיש התנגדות לשינוי התכנית ב־משרדי הועדה המקומית הנ"ל.

א. חיון
יו"ר הועדה המחוזית לתכנון ולבניה, מחוז המרכז
ד' ניסן תשל"ד 27.3.74

מכרז להשכרת נכס ביפו

1. מוצעת בזה להשכרה 2 יחידות צמודות מקומה ב׳ בבנין בן 2 קומות הפונה לרחוב יפת 30—32 ביפו, גוש 7019 חלקות משנה 23, 22/69, 58, 57.
2. השטח הכולל של היחידות הוא כ־1000 מ"ר המבנה 2½ חדרים, 7 חולים ו־2 מחסנים. היחידות פנויות וריקות.
3. על המשתתפים במכרז לציין בהצעתם את מטרת השכירות וסכום דמי המפתח המוצע על ידם.
4. על הזוכה במכרז יהיה לשלם למשכיר דמי שכירות בהתאם לחוק.
5. את ההצעות יש להגיש במשרדנו המחוזי ביפו, רחוב הדואר מס' 10, חדר המזכירות, כל יום בין השעות 8.00—13.00.
6. להצעה יש לצרף המחאה בנקאית או ערבות בנקאית בשיעור של 10% מערך ההצעה לתקופה של 3 חודשים לפחות מתאריך ההגשה.
7. המועד האחרון להגשת ההצעה הוא 19.5.1974 שעה 12.00 בדיוק.
8. אין אנו מתחייבים לקבל את ההצעה הגבוהה ביותר או כל הצעה שהיא.

עמידר, החברה הלאומית לשיכון עולים בישראל בע"מ.
כוכן משמכי של מנהל מקרקעי ישראל

המועצה המקומית — חצור הגלילית

חצור, א' באייר תשל"ד
23.4.1974

מכרז חוזר מס' 13/1973 — 14/1973

המועצה המקומית — חצור הגלילית מבקשת בזה הצעות לביצוע:

א) בניית קירות אבן.
ב) הוקמת ואספקת גדרות מרשת קרש.
ג) מסמכים כולל תוכניות ומפרטים סכניים אפשר לקבל במחלקה הטכנית של המועצה תמורת תשלום של 50.— לירות שלא יוחזרו.
ד) להצעה יש לצרף הצעה בנקאית בשעור של 10% מסכום ההצעה.
ה) המועד האחרון להגשת ההצעות ט' באייר תשל"ד (1.5.74).
ו) ההצעה חייבת להגיע במעטפה סגורה ובדואר רשום.
ז) המועצה איננה חייבת לקבל את ההצעה הזולה או כל הצעה שהיא.

אדרי רפאל, ראש המועצה

בנק ישראל

מכרז מס' 419

לאספקת סרטי צילום בזיעור

מוזמנות בזה הצעות מחיר לאספקת כ־2,500 סרטי צילום בזיעור 16 מ"מ.

את ההצעות יש לשלוח עד יום ה' — 9.5.74 שעה 16.00 למזכירות בנק ישראל, ת.ד. 780, ירושלים, ולציין על המעטפה את מספר המכרז.

אין הבנק מתחייב לקבל את ההצעה הזולה ביותר או כל הצעה שהיא.

אוניברסיטת תל-אביב

הפאקולטה למדעי הרוח בית הספר להסטוריה / הפאקולטה לאמנויות

הרצאות אורח

של **פרופ' אריך סגל,**
מאוניברסיטת ייל, (מחבר „ספור אהבה")
תתקיימנה היום יום א'
בשעה 14.00 בלורי סרט
ATHLETICS AND GREEK MENTALITY
בשעה 19.00 הנושא
THE BUSINESS OF ROMAN COMEDY
(במקום מתח, כפי שפורסם תחילה)

ההרצאות תתקיימנה באולם פאטליכס, בית מקסיקו, קרית האוניברסיטה, רמת־אביב.

הציבור מוזמן

80.— ל"י שעון עבודה נאה על ידך באחריות מלאה

98.— ל"י אצל כל שען אחראי

בגימנן קרב
אלנבי 111 טל. 613201 ת"א

למכירה

דוד קיטור אנבי

שנת יצור 1950,
תוצרת „המלחים",
במצב תקין,
שטח 8.5 ממ"ר.
לחץ עבודה 8 אט.

לפנות לקבוץ שדה־אליהו ד"נ עמק בית־שאן טל. 065-88452

ארגון בעלי מגרשים וקרקעות בישראל

מודיע על

אסיפה כללית

של כל בעלי החלקות בגוש 6609 — 6621

ביום רביעי 22.5.74, א' סיון תשל"ד, תתקיים אסיפה כללית של כל בעלי החלקות בגוש 6609 — 6621 באולם האודיטוריום שעה 7.30 בערב, בבית ציוני אמריקה, בהשתתפות נציגי הממשלה והעיריה בקשר לקביעת גורלן של הקרקעות ויעודן בגוש הנ"ל. כל בעלי הקרקעות בגושים הנ"ל מתבקשים להתקשר אל ארגון בעלי המגרשים והקרקעות בישראל, ברחוב יהודה הלוי 44, קומה ב', ת"א, בין השעות 10—12 לפנה"צ.

עייף? טרנזיסטור?
אצלנו יותר זול!
פוטו־סטריאו ספורט
בן־יהודה 6, תל־אביב

מכונת כביסה תדיראן

במחיר 2350 ל"י
עד גמר המלאי.
„מאיר" — רבי עקיבא 41 בני ברק.

אנגלית
קורס אוניברסיטאי בכתב

בעריכת ד"ר ג. ברקוב

הקורס מיועד לבוגרי בתי־ספר תיכוניים המתעתדים להמשיך בלימודיהם באוניברסיטה.

25% הנחה לנרשמים החודש לרגל פתיחת הקורס.

פרטים והרשמה: מישלב, ויצמן 53 ת"א ת.ד. 373

אות צרכניות

מכרז מס' 2007—74
משרד החקלאות
...בית בפף המנות מחירים לייבוא ואיסוף ב־30,000...

מכרז 2014—74
משרד החקלאות
...

ליגבדים
...„LOTUS" MARIANO
Beny Deutsch
תל־אביב

0,000

هكذا من الأصل

כשאתה עומד לרכוש מערכת סטריאו יש לך תמיד שתי אפשרויות.

שאל את כל מי שהתנסה ברכישת מערכת סטריאופונית, על דרך היסורים שלו ויספר לך: כל מערכת סטריאופונית נראית מבחינה חיצונית "ממש עצום". כל חברה מבטיחה לך צלילים שלא מן העולם הזה, ומתכוננת להפוך את דירתך לאולם קונצרטים (והשאלה היא, מי רוצה לגור באולם קונצרטים). ואתה עומד ותוהה במה לבחור.

האמת הבסיסית היא כי אתה מעונין במערכת שתתאים לך. מערכת שתתאים למקום שיש לך, שתתאים לגודל הדירה, שתתאים לכיס... ושתהיה גם טובה. בקיצור מערכת שתתאים לך. אם ברצונך לרכוש מערכת סטריאופונית — שתי אפשרויות לפניך: הדרך הקשה ודרך נשיונל.

מהי הדרך הקשה? אתה עובר ימים ולעיתים שבועות על הררי פרוספקטים כדי למצוא את ידיך ואת רגליך ועדיין אינך בטוח... או שאתה נכנס לחנות ומנסה להעמיד פנים אינטלגנטיות בשעה שהמוכר יורה לעברך מטחים של מספרים, וואטים, מנופף בשמות של חברות ודגמים מפוצצים ואתה יוצא מן החנות עם מערכת כלשהיא, מבלי לדעת אם זוהי מערכת הסטריאו שרצית או שמא זו מערכת שהמוכר רצה למכור לך.

הדרך הקלה, דרך נשיונל, מביאה אותך למערכות הסטריאו שלנו. נשיונל, היא חברת האלקטרוניקה הגדולה ביותר ביפן ומייצרת עשרות דגמים של מערכות סטריאו המשווקות בעולם כולו. פירוש הדבר, שלפניך יעמוד מבחר עצום של מערכות סטריאופוניות מ־3,000 ל"י המערכת ועד 30,000 ל"י למערכות מורכבות.

כשמדובר במערכת סטריאו של נשיונל, תוכל תמיד להתייעץ, לשקול ולהתאים את המערכת לדירה, למקום המתאים בדירה ולכיס. אצלנו תוכל תמיד לרכוש את המערכת שתתאים לך מכל הבחינות. הצטרף לרבבות שרכשו ורוכשים את מערכות הסטריאו של נשיונל בישראל. ולאותם מליונים שרכשו ורוכשים אותן ברחבי העולם כולו.

נשיונל מעמידה לרשותך מעבדה משוכללת לשרות, מחסן חלפים וצוות גדול של טכנאים מומחים לסייע לך בפתרון כל בעייה ולכוון אותך לטיפול הנכון.

כדאי שתדע כי נשיונל מוכרת מערכות סטריאו יותר מכל חברה אחרת בישראל ועובדה זו מדברת בעד עצמה.

לכן אל תהסס, לך בדרך הקלה, פנה לנשיונל — אנו נתאים לך את הסטריאו המתאים לך.

National
חברת האלקטרוניקה הגדולה ביותר ביפן

National, Panasonic and Technics are brandnames of Matsushita Electric.

פרסום קרמן